



Deutsche Schule Temuco

REGLAMENTO INTERNO Y MANUAL DE CONVIVENCIA ESCOLAR

VERSIÓN ACTUALIZADA MARZO 2026

COLEGIO ALEMÁN DE TEMUCO



IMPORTANTE

En el presente documento se utilizan de manera inclusiva términos como “el docente”, “el estudiante”, “el profesor”, “el estudiante”, “el compañero” y sus respectivos plurales (así como otras palabras equivalentes en el contexto educativo) para referirse a hombres y mujeres. Esta opción obedece a que no existe acuerdo universal respecto de cómo aludir conjuntamente a ambos sexos en el idioma español, salvo usando “o/a”, “los/las” y otras similares, y ese tipo de fórmulas supone una saturación gráfica que puede dificultar la comprensión de la lectura.



ÍNDICE

PROYECTO EDUCATIVO DEL COLEGIO ALEMÁN DE TEMUCO.....	9
MISIÓN DEL COLEGIO.....	9
VISIÓN.....	10
OBJETIVOS DEL COLEGIO ALEMÁN DE TEMUCO.	10
PRINCIPIOS Y VALORES QUE SUSTENTAN EL PROYECTO EDUCATIVO DEL COLEGIO ALEMÁN DE TEMUCO.....	11
NORMATIVA APLICABLE A LOS CICLOS ESCOLARES TÍTULO PRELIMINAR.....	12
CAPÍTULO PRIMERO. ORGÁNICA INSTITUCIONAL, ROLES, DERECHOS Y DEBERES DE LOS MIEMBROS DE LA COMUNIDAD ESCOLAR.....	18
TÍTULO I: DE LA ORGÁNICA INSTITUCIONAL Y DE LOS ROLES.	18
TÍTULO II: DEL AMBIENTE DE DESEMPEÑO.	20
TÍTULO III: DE LOS ESTUDIANTES.	20
TÍTULO IV: DE LOS PROFESORES Y DE LOS EDUCADORES DE PÁRVULOS.	24
TÍTULO V: DE LOS ROLES, DERECHOS Y DEBERES DE LOS MIEMBROS DE LA COMUNIDAD EDUCATIVA.....	25
CAPÍTULO SEGUNDO. LINEAMIENTOS GENERALES, JORNADA, PRESENTACIÓN PERSONAL.	29
TÍTULO I: LINEAMIENTOS GENERALES DEL CICLO INICIAL.	29
TÍTULO II: DE JORNADA ESCOLAR Y DE LA ASISTENCIA A CLASES.....	32
TÍTULO III: DE LA PRESENTACIÓN PERSONAL Y DEL USO DEL UNIFORME ESCOLAR.	33
CAPÍTULO TERCERO. GESTIÓN PEDAGÓGICA, EVALUACIÓN, PROMOCIÓN Y VIAJES DE ESTUDIO. 40	
TÍTULO I: DISPOSICIONES GENERALES.....	40
TÍTULO II: DE LA GESTIÓN PEDAGÓGICA	41
TÍTULO III: DE LA EVALUACIÓN	42
TÍTULO IV: PLANIFICACIÓN Y COORDINACIÓN DE LA EVALUACIÓN	43
TÍTULO V: TIPOS DE EVALUACIÓN	43
TÍTULO VI: CALIFICACIONES	44
TÍTULO VII: NORMAS DE APLICACIÓN DE EVALUACIONES	44
TÍTULO VIII: DE LA PROMOCIÓN ESCOLAR.....	46
TÍTULO IX: APOYO CURRICULAR	48
TÍTULO X: EDUCACIÓN FÍSICA Y SALUD	49



TÍTULO XI:	DISPOSICIONES ESPECIALES PARA CICLO INICIAL (EDUCACIÓN PARVULARIA).....	49
TÍTULO XII:	DISPOSICIONES PARA PRIMER CICLO BÁSICO (1º a 4º BÁSICO).....	50
TÍTULO XIII:	DISPOSICIONES PARA LOS NIVELES QUE IMPLEMENTAN PROGRAMAS DEL BACHILLERATO INTERNACIONAL (5º BÁSICO A IV MEDIO)	51
TÍTULO XIV:	PROTOCOLOS PARA RECONFIGURACIÓN DE CURSO, CAMBIO DE CURSO, CAMBIO DE ASIGNATURA DEL PLAN DE FORMACIÓN DIFERENCIADA Y CAMBIO DE GRUPO DE ASIGNATURA.	61
TÍTULO XV:	DE LOS ESTUDIANTES CON NECESIDADES EDUCATIVAS ESPECIALES Y DE LAS ADECUACIONES CURRICULARES.	64
TÍTULO XVI:	DEL CIERRE ANTICIPADO DEL AÑO ESCOLAR.	71
TÍTULO XVII:	DEL INTERCAMBIO, GIRAS DE ESTUDIO Y DE LAS SALIDAS PEDAGÓGICAS.....	73
CAPÍTULO CUARTO. NORMAS, FALTAS, MEDIDAS FORMATIVAS, DISCIPLINARIAS Y PROCEDIMIENTOS.		79
TÍTULO I:	DE LAS FALTAS.....	79
TÍTULO II:	CLASIFICACIÓN DE LAS FALTAS	80
TÍTULO III:	DESCRIPCIÓN DE LAS MEDIDAS Y FALTAS.....	80
TÍTULO IV:	DE LAS CIRCUNSTANCIAS ATENUANTES Y AGRAVANTES DE RESPONSABILIDAD	81
TÍTULO V:	DE LAS MEDIDAS PEDAGÓGICAS O PSICOSOCIALES.	82
TÍTULO VI:	DE LAS MEDIDAS FORMATIVAS.....	82
TÍTULO VII:	DE LAS MEDIDAS DE RESGUARDO	84
TÍTULO VIII:	DE LAS CIRCUNSTANCIAS ATENUANTES Y AGRAVANTES DE RESPONSABILIDAD	86
TÍTULO IX:	DE LAS FALTAS Y DE LAS MEDIDAS FORMATIVAS O PEDAGÓGICAS EN LA EDUCACIÓN PARVULARIA.....	102
TÍTULO X:	FALTAS DE LOS PADRES, MADRES Y/O APODERADOS	110
TÍTULO XI:	MEDIDAS DISCIPLINARIAS APLICABLES AL PERSONAL DEL ESTABLECIMIENTO.	111
CAPÍTULO QUINTO. REGULACIONES REFERIDAS AL ÁMBITO DE LA CONVIVENCIA ESCOLAR.		111
TÍTULO I:	GENERALIDADES.	111
TÍTULO II:	DEL COMITÉ DE CONVIVENCIA ESCOLAR.	112
TÍTULO III:	EQUIPO DE CONVIVENCIA ESCOLAR.	113
TÍTULO IV:	DEL ENCARGADO DE CONVIVENCIA ESCOLAR Y BIENESTAR ESTUDIANTIL.....	114
TÍTULO V:	DEL PLAN DE GESTIÓN DE CONVIVENCIA ESCOLAR.	115
TÍTULO VI:	DESCRIPCIÓN DE LOS HECHOS QUE CONSTITUYEN FALTAS A LA CONVIVENCIA ESCOLAR, MEDIDAS DISCIPLINARIAS Y PROCEDIMIENTOS.....	116
TÍTULO VII:	PROCEDIMIENTO DE EXPULSIÓN O CANCELACIÓN DE MATRÍCULA (Ley Nº 21.128 – “Aula Segura”)	118
TÍTULO VIII:	ESTRATEGIAS DE PREVENCIÓN.	121
MANUAL DE CONVIVENCIA ESCOLAR.....		122

TÍTULO I:	PRINCIPIOS COMUNES A TODO PROTOCOLO.	122
PROTOCOLO N° 1.- DE ACTUACIÓN FRENTE A LA DETECCIÓN DE SITUACIONES DE VULNERACIÓN DE DERECHOS DE ESTUDIANTES. 127		
TÍTULO I:	“CONCEPTO”	127
TÍTULO II:	ACCIONES Y ETAPAS DEL PROCEDIMIENTO.	128
TÍTULO III:	PERSONAS RESPONSABLES DE ACTIVAR EL PROTOCOLO.	130
TÍTULO IV:	PLAZOS Y PRONUNCIAMIENTO.	131
TÍTULO V:	MEDIDAS O ACCIONES QUE INVOLUCRAN A ADULTOS RESPONSABLES DE LOS ESTUDIANTES AFECTADOS.	131
TÍTULO VI:	MEDIDAS DE RESGUARDO DIRIGIDAS A LOS ESTUDIANTES AFECTADOS.	134
TÍTULO VII:	MEDIDAS PREVENTIVAS DIRIGIDAS A LA COMUNIDAD EDUCATIVA.	135
TÍTULO VIII:	MEDIDAS FORMATIVAS, PEDAGÓGICAS Y/O DE APOYO PSICOSOCIAL APLICABLES A LOS ESTUDIANTES INVOLUCRADOS.	140
TÍTULO IX:	ADULTOS INVOLUCRADOS.	144
TÍTULO X:	DEBER DE DENUNCIA.	144
PROTOCOLO N° 2.- FRENTE A AGRESIONES SEXUALES Y HECHOS DE CONNOTACIÓN SEXUAL QUE ATENTEN CONTRA LA INTEGRIDAD DE LOS ESTUDIANTES. 145		
TÍTULO I:	GENERALIDADES.	145
TÍTULO II:	ACCIONES, PLAZOS, ETAPAS DEL PROCEDIMIENTO Y PRONUNCIAMIENTO.	145
TÍTULO III:	PERSONAS RESPONSABLES DE ACTIVAR EL PROTOCOLO.	148
TÍTULO IV:	“PLAZOS Y PRONUNCIAMIENTO.”	148
TÍTULO V:	MEDIDAS O ACCIONES QUE INVOLUCRAN A ADULTOS RESPONSABLES DE LOS ESTUDIANTES AFECTADOS.	149
TÍTULO VI:	MEDIDAS DE RESGUARDO DIRIGIDAS A LOS ESTUDIANTES AFECTADOS.	151
TÍTULO VII:	MEDIDAS PREVENTIVAS DIRIGIDAS A LA COMUNIDAD EDUCATIVA	153
TÍTULO VIII:	MEDIDAS FORMATIVAS, PEDAGÓGICAS Y/O DE APOYO PSICOSOCIAL APLICABLES A LOS ESTUDIANTES INVOLUCRADOS.	158
TÍTULO IX:	ADULTOS INVOLUCRADOS.	160
TÍTULO X:	PROCEDIMIENTO DE DENUNCIA.	161
PROTOCOLO N° 3.- DE ACTUACIÓN PARA ABORDAR SITUACIONES RELACIONADAS A DROGAS Y ALCOHOL EN EL ESTABLECIMIENTO. 162		
TÍTULO I:	“CONCEPTOS”	162
TÍTULO II:	“ACCIONES, PLAZOS, ETAPAS DEL PROCEDIMIENTO Y PRONUNCIAMIENTO.”	162
TÍTULO III:	“PERSONAS RESPONSABLES DE IMPLEMENTAR POLÍTICAS, PLANES Y ACTIVAR EL PROTOCOLO.”	165
TÍTULO IV:	“MEDIDAS FORMATIVAS, PEDAGÓGICAS Y/O PSICOSOCIALES.”	165
TÍTULO V:	“MECANISMOS DE APOYO FRENTE A CASOS DE CONSUMO O PORTE.”	169

TÍTULO VI:	“LAS VÍAS DE COMUNICACIÓN A ADULTOS RESPONSABLES DEL ESTUDIANTE AFECTADO.”	169
TÍTULO VII:	“PROCESOS DE SEGUIMIENTO, REGISTRO Y TRABAJOS EN RED CON LAS INSTITUCIONES DE DERIVACIÓN.”	171
TÍTULO VIII:	“PROCEDIMIENTO DE DENUNCIA.”	171
PROTOCOLO N° 4.- DE ACCIDENTES ESCOLARES.		172
TÍTULO I:	GENERALIDADES.	172
TÍTULO II:	ACCIONES Y ETAPAS DEL PROCEDIMIENTO.	175
TÍTULO III:	PERSONAS RESPONSABLES DE IMPLEMENTAR POLÍTICAS, PLANES Y ACTIVAR EL PROTOCOLO.	179
TÍTULO IV:	IDENTIFICACIÓN DEL CENTRO ASISTENCIAL DE SALUD MÁS CERCANO.	179
TÍTULO V:	ACTA DE SEGURO ESCOLAR.	179
PROTOCOLO N° 5.- DE ACTUACIÓN FRENTE A SITUACIONES DE MALTRATO, ACOSO ESCOLAR O VIOLENCIA ENTRE MIEMBROS DE LA COMUNIDAD EDUCATIVA.....		180
TÍTULO I:	CONSIDERACIONES.	180
TÍTULO II:	CONSIDERACIONES CIBERACOSO.....	180
TÍTULO III:	ACCIONES Y ETAPAS DEL PROCEDIMIENTO.	183
TÍTULO IV:	PERSONAS RESPONSABLES DE ACTIVAR EL PROTOCOLO.	183
TÍTULO V:	PLAZOS Y PRONUNCIAMIENTO.	184
TÍTULO VI:	MEDIDAS O ACCIONES QUE INVOLUCRAN A ADULTOS RESPONSABLES DE LOS ESTUDIANTES AFECTADOS.	185
TÍTULO VII:	MEDIDAS DE RESGUARDO DIRIGIDAS A LOS ESTUDIANTES AFECTADOS.	188
TÍTULO VIII:	MEDIDAS DE RESGUARDO, FORMATIVAS, PEDAGÓGICAS Y/O DE APOYO PSICOSOCIAL APLICABLES A LOS ESTUDIANTES INVOLUCRADOS.	193
TÍTULO IX:	“AULA SEGURA.”	199
PROTOCOLO N° 6.- DE ACTUACIÓN FRENTE A SITUACIONES DE MALTRATO ENTRE MIEMBROS ADULTOS DE LA COMUNIDAD EDUCATIVA.....		199
TÍTULO I:	CONSIDERACIONES GENERALES.....	199
TÍTULO II:	“ACCIONES, PLAZOS, ETAPAS DEL PROCEDIMIENTO Y PRONUNCIAMIENTO.”	200
TÍTULO III:	“PERSONAS RESPONSABLES DE ACTIVAR E IMPLEMENTAR EL PROTOCOLO.”	203
TÍTULO IV:	“PLAZOS PARA LA RESOLUCIÓN Y PRONUNCIAMIENTO.”	203
TÍTULO V:	“ACCIONES DESTINADAS A LA RESOLUCIÓN PACÍFICA DE CONFLICTOS.”	204
TÍTULO VI:	EVENTUALES MEDIDAS O SANCIONES	205
TÍTULO VII:	MEDIDAS PROTECTORAS DESTINADAS A RESGUARDAR LA IDENTIDAD DE LOS INVOLUCRADOS.	206
TÍTULO VIII:	PROCEDIMIENTO DE DENUNCIA.....	206
PROTOCOLO N° 7.- SOBRE IDENTIDAD DE GÉNERO Y DIVERSIDAD SEXUAL.		207

TÍTULO I:	CONCEPTOS.....	207
TÍTULO II:	DERECHOS QUE ASISTEN A LAS NIÑAS, NIÑOS Y ESTUDIANTES TRANS.	208
TÍTULO III:	PRINCIPIOS RELATIVOS AL DERECHO A LA IDENTIDAD DE GÉNERO.	209
TÍTULO IV:	PROCEDIMIENTO PARA EL RECONOCIMIENTO DE LA IDENTIDAD DE GÉNERO DE LAS NIÑAS, NIÑOS Y ESTUDIANTES TRANS EN LA INSTITUCIÓN EDUCATIVA.	210
TÍTULO V:	MEDIDAS BÁSICAS DE APOYO QUE DEBERÁ ADOPTAR LA INSTITUCIÓN EDUCATIVA EN CASO DE NIÑAS, NIÑOS Y ESTUDIANTES TRANS EN LA INSTITUCIÓN EDUCATIVA.	211
TÍTULO VI:	EN CASO DE CONDUCTAS DISCRIMINATORIAS.	214
PROTOCOLO N° 8.- DE PREVENCIÓN DE EVENTUALES CONDUCTAS SUICIDAS EN EL ÁMBITO ESCOLAR.....		215
TÍTULO I:	DEFINICIONES.....	215
ESTRATEGIAS PREVENTIVAS Y ACCIONES DE IMPLEMENTACIÓN.....		217
TÍTULO II:	REDES DE DERIVACIÓN.....	223
TÍTULO III:	PROTOCOLO DE ACTUACIÓN TRAS EL SUICIDIO DE UN O UNA ESTUDIANTE.....	225
PROTOCOLO N° 9.- DE RETENCIÓN Y APOYO A ALUMNAS EMBARAZADAS, MADRES Y PADRES ESTUDIANTES.		226
TÍTULO I:	DERECHOS Y DEBERES DE ALUMNAS EMBARAZADAS, MADRES, PADRES ESTUDIANTES.	226
TÍTULO II:	DERECHOS Y DEBERES DE LOS APODERADOS DE ALUMNAS EMBARAZADAS, MADRES, PADRES ESTUDIANTES.....	229
TÍTULO III:	DEBERES DEL ESTABLECIMIENTO.....	229
TÍTULO IV:	PROCEDIMIENTO ANTE CASOS DE EMBARAZOS EN ALUMNAS.....	230
TÍTULO V:	MEDIDAS ACADÉMICAS EN FAVOR DE LAS ALUMNAS EMBARAZADAS, MADRES Y PADRES ESTUDIANTES.	231
TÍTULO VI:	ACCIONES POR SEGUIR DURANTE EL EMBARAZO, MATERNIDAD Y CRIANZA, RESPECTO DE ALUMNAS EMBARAZADAS, MADRES Y PADRES ESTUDIANTES.	233
TÍTULO VII:	REDES DE APOYO PARA LAS ALUMNAS EMBARAZADAS Y MADRES Y PADRES ESTUDIANTES. .	238
PROTOCOLO N° 10.- DE ABORDAJE DE DESREGULACIONES EMOCIONALES Y/O CONDUCTUALES (DEC) EN EL CONTEXTO ESCOLAR.....		243
TÍTULO I:	CONSIDERACIONES GENERALES.....	244
TÍTULO II:	“CONTENCIÓN Y REGULACIÓN EMOCIONAL.”	245
TÍTULO III:	“PROCEDIMIENTO DE LA TÉCNICA.”	246
TÍTULO IV:	“ABORDAJE DE DESREGULACIONES CONDUCTUALES Y EMOCIONALES PARA PERSONAS CON TEA” 249	
TÍTULO V:	EJE PREVENTIVO DEL TEA.....	250
TÍTULO VI:	EJE REACTIVO	251
TÍTULO VII:	INTERVENCIÓN EN LA REPARACIÓN.	255
TÍTULO VIII:	APLICACIÓN DE MEDIDAS DISCIPLINARIAS	256

TÍTULO IX:	APOYO AL EQUIPO A CARGO	256
TÍTULO X:	INFOGRAFÍA RESUMEN	257
TÍTULO XI:	INCORPORACIÓN DEL PROTOCOLO DE DERIVACIÓN EN EL MARCO DE LA LEY 21.545 – LEY TEA	258

DOCUMENTOS ANEXOS AL RICE

- I. PLAN INTEGRAL DE SEGURIDAD ESCOLAR (PISE).**
- II. REGLAMENTO PARA ESTUDIANTES INTEGRANTES DE LAS SELECCIONES DEPORTIVAS ESCOLARES Y PARA DEPORTISTAS DE ALTO RENDIMIENTO**
- III. REGLAMENTO DE USO DE CÁMARAS DE SEGURIDAD.**
- IV. ESTATUTO CENTRO DE ESTUDIANTES.**



PROYECTO EDUCATIVO DEL COLEGIO ALEMÁN DE TEMUCO.

El Proyecto Educativo del Colegio Alemán de Temuco pretende definir la identidad del establecimiento mediante un sistema de ideas que fundamentan o justifican su quehacer educativo. Por medio de él será posible conocer las concepciones educativas de la comunidad que lo sustenta y el tipo de persona que se quiere formar.

El Proyecto Educativo está fundamentado en el Decreto N° 355 del año 2004, que es la adecuación para los Colegios Alemanes de Chile; y el Decreto Supremo N° 969/2007 para 1° a 8° básico y la Resolución Exenta N° 505 del año 2020 para la Enseñanza Media.

Junto a ellos, se consideran:

- Estatutos de la Sociedad Colegio Alemán de Temuco, Personalidad Jurídica otorgada por Decreto N° 2198 del Ministerio de Justicia de fecha 24 de julio de 1897.
- Reforma de los Estatutos de la Corporación, aprobada por Decreto N° 167 del Ministerio de Justicia de fecha 15 de febrero de 1977, publicada en el Diario Oficial del 17 de mayo de 1977.
- Actualización de los Estatutos de 2021 según escritura pública N° 7381-21
- Documento aprobado por la Asociación de Colegios Alemanes de Chile: "Gemeinsame Richtlinien der Deutschen Schulen in Chile" (Directrices Conjuntas de los Colegios Alemanes en Chile).
- Decreto de Cooperación Educacional de la República Federal de Alemania.
- A partir del 20 de junio de 2010, el Colegio forma parte de la Organización del Bachillerato Internacional.

El Colegio Alemán de Temuco es una institución de enseñanza particular pagada, de carácter laico, sostenido por una Corporación sin fines de lucro, que imparte educación desde los niveles Prekindergarten a Cuarto Medio. Fue fundado el año 1887 por colonos venidos de Alemania, con el propósito de ofrecer una educación de calidad, a través de los valores, hábitos y tradiciones que favorecieran la continuidad de sus raíces y reforzaran los vínculos de la cultura alemana con la nueva nación que los acogía. Por tal razón, el Colegio tiene una estrecha relación con la cultura alemana y con el idioma alemán, el que se enseña como primera lengua extranjera, seguido del idioma inglés enseñado como segunda lengua extranjera.

MISIÓN DEL COLEGIO.

El Colegio Alemán de Temuco es una comunidad escolar, chileno-alemana de carácter laico, sin fines de lucro, cuyo propósito es el desarrollo de un Proyecto Educativo que enfatiza la formación multicultural de sus estudiantes, la excelencia académica, la enseñanza de idiomas y la vivencia de valores éticos y morales, que les permitan un adecuado desarrollo personal y que les proyecten positivamente hacia un mundo en permanente cambio.

Promociona una actitud positiva ante la vida, la tolerancia, el respeto por la diversidad étnica y cultural y el valor de la integridad personal, así como una cultura ambiental que fomente el cuidado y la protección del medioambiente como parte esencial de su formación integral.

VISIÓN.

El Colegio Alemán de Temuco aspira a ser reconocido como una institución educativa moderna, innovadora, altamente comprometida con la formación valórica de sus estudiantes, orientado hacia la excelencia académica y al desarrollo de las artes y el deporte. El mejoramiento continuo es uno de sus pilares fundamentales, destacando por asumir, como rasgos de identidad, el respeto, la integridad personal, la tolerancia y el trabajo personal.

Sus estudiantes adquieren el dominio de los idiomas castellano, alemán e inglés, incorporando la cultura alemana y el respeto a la diversidad a su visión de vida.

Sus profesores son reconocidos como formadores, íntegros, actualizados y comprometidos con los objetivos del Colegio.

Los apoderados participan activamente apoyando el Proyecto Educativo y están comprometidos con la formación de los estudiantes en su rol de padres, asumiendo que la primera labor formativa es tarea del hogar y la familia.

OBJETIVOS DEL COLEGIO ALEMÁN DE TEMUCO.

1. OBJETIVOS GENERALES.

Caracteriza a nuestro establecimiento la formación integral de la persona, junto con la promoción de la tolerancia, el respeto, la dignidad y el pluralismo. Se fundamenta en contenidos valóricos, humanistas y científicos.

A nivel institucional, promueve la existencia de distintas visiones de la vida, en un marco de tolerancia, respeto hacia el prójimo y refuerza una relación interpersonal positiva, integradora y solidaria.

El Colegio Alemán de Temuco da la oportunidad a sus educandos de adherir a valores universales de la sociedad contemporánea occidental y, en especial, a valores que sustentan y caracterizan el acervo cultural de Chile y Alemania.

Es un objetivo especial y distintivo del Colegio Alemán de Temuco la enseñanza del idioma alemán desde Prekindergarten hasta el término de la Enseñanza Media, como también lo es el vínculo con la comunidad chileno-alemana residente y con Alemania.

Se pretende lograr en los estudiantes el dominio de los idiomas español, alemán e inglés.

El Colegio estimula en sus estudiantes el razonamiento reflexivo, crítico, constructivo y creador. Propende a desarrollar, en todos los estudiantes, su plena capacidad de aprender y con ello preparar en la mejor forma a sus educandos, entregándoles los valores y conocimientos necesarios para culminar exitosamente su formación escolar. Con ello, se persigue el logro de altos rendimientos por parte de los estudiantes, los que faciliten su acceso, consolidación, permanencia y exitoso egreso en su formación profesional posterior.

El Colegio Alemán de Temuco es miembro activo de la Asociación de Colegios Alemanes de Chile y de la Asociación chilena de Colegios del Bachillerato Internacional, por lo tanto, hace suyos los principios generales de estas instituciones.

2. OBJETIVOS PRIORITARIOS FORMATIVOS.

El Colegio Alemán de Temuco tiene como objetivos formativos lograr que los estudiantes se comprometan con su desarrollo intelectual, ético-moral, físico, espiritual y social.

Que sean respetuosos y responsables de sí mismos, de los demás y de su medio ambiente.

Que sean abiertos a la diversidad cultural, nacional y se interesen por el idioma y la cultura alemana.

Que se identifiquen como ciudadanos del mundo, de mentalidad abierta, proactivos y colaboradores, reconociéndose actores fundamentales para hacer un mundo mejor y más pacífico.

Que brinden un trato digno, respetuoso e integrador a todos los miembros de la comunidad educativa, practicando principios inclusivos, acciones integradoras y generando espacios que propenden a la participación y a la formación valórica en comunidad.

PRINCIPIOS Y VALORES QUE SUSTENTAN EL PROYECTO EDUCATIVO DEL COLEGIO ALEMÁN DE TEMUCO.

El Proyecto Educativo del Colegio Alemán de Temuco se construye sobre las directrices establecidas en la Declaración de Principios de los Colegios de Habla Alemana en Chile, cuyo objetivo es enunciar una visión de futuro común. Las siguientes son las ideas centrales y metas que orientan el desarrollo permanente de su comunidad:

- Los Colegios Alemanes se sustentan en una reconocida tradición de calidad, siendo instituciones en permanente aprendizaje y constante mejoramiento con visión de futuro.
- Posibilitamos y promovemos una política de encuentro que permite desarrollar competencias interculturales y una apertura al mundo.
- El encuentro con el idioma y la cultura alemana nos enriquece, constituyéndose en elemento central de nuestra formación multicultural.
- La convivencia al interior de nuestras comunidades escolares se caracteriza por el respeto mutuo, el sentido de responsabilidad, la honestidad y la permanente búsqueda de justicia.
- Nuestros profesores y profesoras son pedagogos y especialistas competentes. En sus clases se imparten conocimientos actualizados a través de metodologías modernas y probadas.
- Nuestro objetivo es tener estudiantes motivados que actúen con autonomía responsable, que participen activamente en su propio aprendizaje y sean socialmente competentes.
- El apoyo sistemático a nuestros estudiantes apunta al logro de excelentes rendimientos académicos, incluso en el ámbito de las mediciones internacionales.
- La participación activa de los apoderados como colaboradores en nuestro rol formador es condición para poder cumplir con éxito el compromiso educacional asumido.
- Como instituciones en permanente aprendizaje, propiciamos la realización de evaluaciones internas y externas de acuerdo a procedimientos consensuados.
- El perfeccionamiento es parte fundamental del desarrollo de nuestra gestión de calidad y considera los resultados de las evaluaciones.
- Mediante una óptima implementación, tanto en lo referente a personal como a infraestructura, los sostenedores de nuestros Colegios garantizan que estos objetivos se hagan realidad en forma sustentable a través del tiempo.
- En nuestro quehacer, respetamos las normativas nacionales e internacionales que nos competen.

NORMATIVA APLICABLE A LOS CICLOS ESCOLARES TÍTULO PRELIMINAR.

1. Objeto del Reglamento.

Art. 1: El presente reglamento regula las relaciones de los miembros de la comunidad educativa del Colegio Alemán de Temuco, de acuerdo a la normativa legal vigente y a los principios y derechos fundamentales que establece la Constitución Política de la República.

Conforme al Proyecto Educativo del Colegio Alemán de Temuco, este reglamento establece disposiciones generales de organización y funcionamiento del Colegio, así como las normas de admisión, evaluación y promoción escolar, los principios y regulación de la buena convivencia escolar, las medidas disciplinarias, los protocolos de actuación y las políticas de prevención frente a situaciones de riesgo para la

integridad de los estudiantes y la sana convivencia escolar.

Art. 2: Las normas de este reglamento son aplicables a todos los miembros de la comunidad educativa del Colegio Alemán de Temuco.

2. Palabras de uso frecuente.

Art. 3: Para los efectos del presente Reglamento Interno y de Convivencia Escolar, y salvo que del contexto se desprenda un significado distinto, se entenderá por:

- a) Colegio Alemán de Temuco o Colegio:
Establecimiento educacional con reconocimiento oficial del Ministerio de Educación, R.B.D. N° 5812-2. Su sostenedor es la Sociedad Colegio Alemán de Temuco, persona jurídica de derecho privado, constituida por D.S. N° 2198, de 24 de julio de 1897, del Ministerio de Justicia.
- b) Dirección:
Máxima autoridad ejecutiva del establecimiento, representante del Directorio de la Sociedad Colegio Alemán de Temuco ante la comunidad educativa. Le corresponde la conducción estratégica, pedagógica, formativa, administrativa y normativa del Colegio.
- c) Subdirecciones de Ciclo:
Autoridades responsables de la gestión pedagógica, evaluativa, formativa y de bienestar de los distintos niveles educativos del Colegio. Responsables de la organización del calendario institucional y de acompañar a los profesores jefes, articular equipos de apoyo y resguardar el bienestar integral de los estudiantes de su ciclo.
- d) Equipo Directivo:
Órgano colegiado de gestión institucional, integrado por la Dirección, Subdirecciones de Ciclo, Encargado de Convivencia Escolar y Bienestar Estudiantil, Jefatura Administrativa, coordinadores de Programas IB, Encargada de Vinculación con el medio. Tiene por finalidad coordinar, implementar y supervisar las acciones estratégicas, pedagógicas y formativas del establecimiento.
- e) Coordinadores de Programas del Bachillerato Internacional (PAI y PD):
Profesionales responsables de liderar la planificación, implementación, evaluación y mejora continua de los Programas del Bachillerato Internacional, asegurando su coherencia con el currículum nacional, el bienestar estudiantil, las políticas institucionales y las Normas para la Implementación del IB.
- f) Jefe de Departamento:
Docente responsable de coordinar, junto a las Coordinadoras de Programas IB y Subdirecciones, la implementación, seguimiento y evaluación del proyecto

curricular de su área disciplinar, promoviendo la coherencia pedagógica y la mejora continua de las prácticas docentes.

- g) **Equipos de Apoyo:**
Conjunto de profesionales que complementan la labor docente y directiva, tales como psicólogos, educadores diferenciales, orientador/a, terapeuta ocupacional, fonoaudiólogo/a u otros, cuya función es apoyar el desarrollo integral, el bienestar, la inclusión y los aprendizajes de los estudiantes.
- h) **Encargado de Convivencia Escolar:**
Profesional responsable de liderar la gestión de la convivencia escolar, el trabajo de los CAE, supervisar la aplicación del debido proceso, mantener los registros correspondientes y asegurar la implementación del Plan de Gestión de Convivencia Escolar, conforme a la Ley N° 20.536 y al presente Reglamento.
- i) **Coordinador/a de Asuntos Estudiantiles (CAE):**
Profesional integrante del Equipo de Convivencia Escolar, responsable de acompañar la vida escolar cotidiana, promover la sana convivencia, apoyar a los profesores jefes en la gestión del curso, animar la comunidad estudiantil y articular acciones preventivas y formativas en coordinación con la Dirección, Subdirecciones y equipos de apoyo.
- j) **Profesional de la educación:**
Persona que posee título de profesor o educador otorgado por una institución de educación superior reconocida por el Estado, o que se encuentre legalmente habilitada para ejercer funciones docentes conforme a la normativa vigente.
- k) **Asistente de la educación:**
Trabajador que, sin ser profesional de la educación, cumple funciones técnicas, administrativas o de apoyo que contribuyen al proceso educativo y al funcionamiento del establecimiento, conforme a la legislación vigente.
- l) **Comunidad escolar:**
Conjunto de personas que integran el Colegio Alemán de Temuco, incluyendo estudiantes, padres y apoderados, profesionales de la educación, asistentes de la educación, personal administrativo, directivos y sostenedor, quienes comparten la responsabilidad de contribuir al desarrollo integral y al aprendizaje de los estudiantes.
- m) **Estudiante:**
Persona matriculada en el Colegio Alemán de Temuco, destinataria principal del proceso educativo, titular de los derechos y deberes establecidos en la legislación vigente y en el presente Reglamento.
- n) **Comunidad de curso:**
Espacio formativo y de convivencia constituido por estudiantes y su profesor jefe, orientado a la construcción participativa de acuerdos, metas comunes y relaciones

basadas en el respeto, el buen trato y la corresponsabilidad.

- o) Apoderado financiero:
Persona mayor de edad registrada en el proceso de matrícula, responsable legal del pago de las obligaciones económicas suscritas con el Colegio.
- p) Apoderado académico:
Persona mayor de edad registrada en el proceso de matrícula, responsable de acompañar el proceso educativo del estudiante.
- q) Apoderado suplente:
Persona mayor de edad designada para reemplazar al apoderado titular en caso de ausencia temporal o definitiva, con las mismas responsabilidades ante el Colegio.
- r) Diálogo reflexivo:
Estrategia formativa implementada por los equipos educativos, orientada a promover en el estudiante la reflexión consciente sobre sus acciones, sus consecuencias y la reparación del vínculo con la comunidad, desde un enfoque de disciplina formativa.
- s) Medidas lógico-reparatorias:
Acciones formativas acordadas para reparar los efectos de una falta a la convivencia, congruentes con el daño causado y orientadas a la responsabilidad personal y comunitaria.
- t) Sana convivencia escolar:
Convivencia armónica basada en relaciones respetuosas, inclusivas y colaborativas entre los miembros de la comunidad escolar, que permite el logro de los objetivos educativos en un clima seguro y formativo.
- u) Buen trato:
Conjunto de interacciones que promueven reconocimiento, respeto, cuidado mutuo y bienestar, excluyendo toda forma de maltrato, violencia o discriminación.
- v) Acoso escolar:
Toda acción u omisión constitutiva de agresión u hostigamiento reiterado entre estudiantes, realizada dentro o fuera del establecimiento, que afecte la integridad física, psicológica o social de otro estudiante, conforme a la Ley N° 20.536.
- w) Disciplina:
Proceso formativo orientado al desarrollo de la responsabilidad, la autonomía y la autorregulación del estudiante, basado en la adhesión consciente a normas y valores que ordenan la convivencia escolar.
- x) LEC (Libro Electrónico de Clases):
Sistema informático oficial que registra información académica, asistencial y

formativa del estudiante, conforme a la normativa del Ministerio de Educación.

- y) Contrato de prestación de servicios educacionales:
Convención anual mediante la cual el apoderado matricula al estudiante en el Colegio Alemán de Temuco, asumiendo las obligaciones académicas y económicas correspondientes, y el Colegio acepta al estudiante como miembro de su comunidad educativa.

3. Mecanismos de comunicación y notificaciones

Art. 4: MECANISMOS DE COMUNICACIÓN

MECANISMOS DE COMUNICACIÓN CON LOS PADRES Y/O APODERADOS. Nuestro colegio, con el objetivo de mantener una comunicación con los padres, madres y/o apoderados, emplea diferentes mecanismos de comunicación, los cuales se proceden a detallar:

- A) **Agenda Escolar:** Es el nexo entre el colegio y las familias de los párvulos de Pre y Kindergarten, a través de ella se informarán fechas de reuniones, se concertarán entrevistas y se enviarán circulares. También los apoderados usarán la agenda para hacer llegar alguna información relevante a la Educadora. El apoderado deberá revisar diariamente la existencia de novedades en la agenda de sus pupilos.
- B) **Plataforma Institucional:** Alexia es la plataforma utilizada por el Colegio, que logra generar comunicación entre el establecimiento educacional, los profesores, las familias y los estudiantes, ofreciendo múltiples herramientas para compartir todo tipo de información e interactuar con los diferentes miembros de la comunidad educativa.
- C) **Classroom:** Herramienta digital que permite compartir material pedagógico entre docentes y estudiantes.
- D) **Correo electrónico:** Los docentes cuentan con un correo institucional al cual el padre, madre y/o apoderado puede dirigirse, sin embargo, es importante considerar que este correo será revisado por el docente durante sus horas de colaboración y en horario laboral.

CONDUCTOS REGULARES DE COMUNICACIÓN APODERADO – COLEGIO. Para ordenar la comunicación, entre los apoderados y el Colegio se establecen los siguientes conductos regulares:

- A) Motivos Académicos:
- a) Profesor de Asignatura
 - b) Profesor Jefe
 - c) Jefes de departamento
 - d) Subdirección y/o Coordinación de programas IB
 - e) Dirección

- B) Motivos Disciplinarios y/o de Convivencia:
- a) Profesor de Asignatura
 - b) Profesor Jefe
 - c) CAE
 - d) Encargado de Bienestar y Convivencia Escolar.
 - e) Subdirección
 - f) Dirección

ENTREVISTA AL APODERADO. El colegio citará a entrevista al apoderado con el objetivo de informar situaciones relevantes referidas al estudiante. Es deber del apoderado asistir. En caso que el apoderado desee presentar alguna situación en una entrevista o reunión, deberá solicitarla formalmente al área correspondiente, de acuerdo al conducto regular ya señalado.

Toda entrevista será registrada en acta formal, indicando el tema tratado, observaciones y/o acuerdos, siendo debidamente firmada por los comparecientes.

El colegio determinará el área y/o los profesionales que asistan a una entrevista solicitada por el apoderado o debidamente programada por el establecimiento.

REUNIONES DE APODERADOS. El colegio citará a reuniones de apoderados con el objetivo de informar estados de avances del grupo curso, organizar actividades y /o atender necesidades que surjan.

REUNIONES, CHARLAS, ESCUELA PARA PADRES U OTRAS. La asistencia a estas reuniones será obligatoria. Si ningún apoderado del estudiante puede asistir, será necesario que éstos se disculpen por escrito, en la agenda escolar o por correo electrónico, a más tardar la mañana del día en que se realizará la reunión. Si el colegio no ha recibido una comunicación en que el apoderado expresa su imposibilidad de asistir, éste se comunicará con ellos con posterioridad a la reunión. La no asistencia a una reunión obligatoria, sin justificación, supone una falta grave desde los apoderados. Las entrevistas y/o reuniones no podrán ser grabadas, sin autorización expresa de las partes.

MEDIOS DE COMUNICACIÓN OFICIALES. Serán única y exclusivamente los medios de comunicación anteriormente individualizados los oficiales por medio de los cuales el establecimiento se comunicará con la comunidad escolar.

Whatsapp en ningún caso es un medio oficial de comunicación del establecimiento, sea emitido del celular de un directivo, docente, auxiliar o cualquier otra persona.

Art. 5: Las comunicaciones y notificaciones que procedan se entenderán válidamente hechas cuando se realicen personalmente o a través de la plataforma digital Alexia, agenda escolar o por un medio electrónico cuando el apoderado proporcione al Colegio, en cualquier gestión, su dirección electrónica. La notificación hecha por medio electrónico se entenderá practicada el mismo día de su emisión.

Las comunicaciones destinadas a ser conocidas por la comunidad escolar en general, se efectuarán mediante circulares, mediante su publicación en la plataforma Alexia o en alguna de las formas señaladas en el inciso primero.

Art. 6: Los resultados académicos de los estudiantes se ingresarán regularmente y podrán ser consultados permanentemente por el apoderado en la plataforma Alexia. Sin perjuicio de lo anterior, el Colegio entregará comunicados de manera semestral y anual con los resultados académicos de los estudiantes.

Art. 7: Los certificados de promoción escolar se mantendrán en el Colegio, en el archivo particular de cada estudiante, de los que se entregarán copias autorizadas que requieran los padres y apoderados.

4. Plazos.

Art. 8: Los plazos que se establecen en este reglamento son de días hábiles. Son inhábiles los días sábados, domingos, festivos, los feriados institucionales y los comprendidos en los periodos de vacaciones escolares de invierno y verano.

CAPÍTULO PRIMERO. ORGÁNICA INSTITUCIONAL, ROLES, DERECHOS Y DEBERES DE LOS MIEMBROS DE LA COMUNIDAD ESCOLAR.

TÍTULO I: DE LA ORGÁNICA INSTITUCIONAL Y DE LOS ROLES.

1. Estructura orgánica.

Art. 9: La estructura orgánica del Colegio Alemán de Temuco está constituida de la forma que se grafica en el siguiente organigrama, aprobado por Directorio en reunión del 15.11.23:

2. Instancias de participación y mecanismos de coordinación entre los miembros de la comunidad educativa.

Art. 10: De conformidad al principio de participación, los miembros de la comunidad educativa del Colegio Alemán de Temuco tienen derecho a ser informados y a participar en el proceso educativo de acuerdo con la normativa legal y reglamentaria vigente.

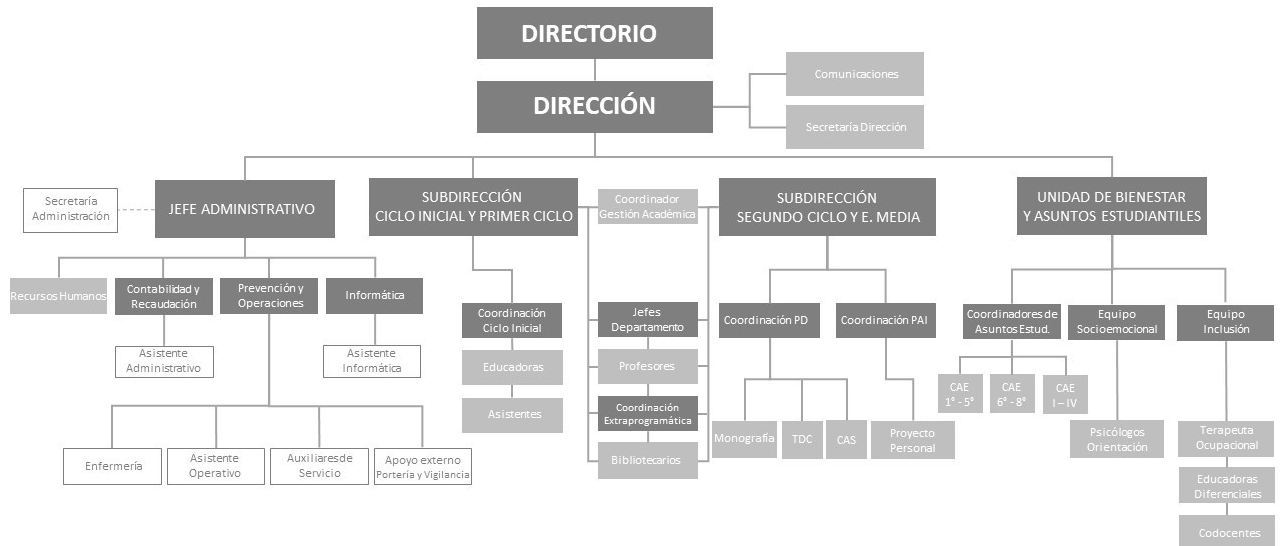

Art. 11: En concordancia con los derechos fundamentales que reconoce la Constitución Política de la República, la Ley General de Educación y la normativa legal y reglamentaria educacional complementaria, los estudiantes tienen derecho a participar en la vida cultural, deportiva y recreativa del Colegio, y a expresar su opinión; los padres y apoderados gozan del derecho a ser escuchados y a participar del proceso educativo de sus hijos; los profesionales y técnicos de la educación del Colegio tienen derecho a proponer las iniciativas que estimen adecuadas para el progreso institucional; y los asistentes de la educación tienen el derecho a participar de las instancias colegiadas de la comunidad escolar.

El derecho de petición lo ejercerán los miembros de la comunidad educativa formulando su parecer y planteando sus solicitudes a las autoridades administrativas y académicas del Colegio, sin otra limitación que la de proceder en términos respetuosos y convenientes.

Art. 12: Los miembros de la comunidad educativa del Colegio Alemán de Temuco gozan del derecho de libre asociación, asegurado constitucionalmente y reconocido en la normativa legal educacional. El Colegio garantiza el ejercicio del derecho de libre asociación a objeto que los integrantes de su comunidad educativa participen en los órganos, organizaciones y entidades existentes o que se constituyan conforme a la ley y a la normativa institucional vigente.

Art. 13: Especialmente, aunque no de manera exclusiva, son instancias formales

de participación en el Colegio Alemán de Temuco: el Centro de Alumnos (SMV), el Centro General de Padres y Apoderados, el Comité de Sana Convivencia Escolar, el Comité de Seguridad Escolar, el Consejo de Profesores, y los demás órganos colegiados del Colegio en los que corresponda participación a los miembros de la comunidad educativa.

Art. 14: La coordinación entre los miembros de la comunidad educativa se sujetará a los procedimientos y acciones que establezcan los estatutos o protocolos de actuación de los respectivos órganos en que se organicen los miembros de la comunidad escolar.

TÍTULO II: DEL AMBIENTE DE DESEMPEÑO.

Art. 15: Los miembros de la comunidad educativa del Colegio Alemán de Temuco tienen derecho a desempeñarse en un ambiente de orden y limpieza, salubre, higiénico y libre de contaminación.

Art. 16: Corresponderá a los trabajadores de servicios generales y auxiliares del Colegio las labores de aseo, desinfección y ventilación de las dependencias del Colegio, especialmente de sus salas, baños y pasillos, y del material didáctico y mobiliario en general, así como las reparaciones menores que éstas requieran, las que desempeñarán con sujeción al Reglamento Interno de Orden, Higiene y Seguridad del Colegio.

Art. 17: Corresponderá a la unidad de operaciones, la contratación, ejecución y supervisión de los servicios necesarios para evitar la entrada y/o eliminar la presencia de vectores y plagas, así como la contratación, ejecución y supervisión permanente de las tareas de sanitización, desratización, desinsectación y control de plagas.

TÍTULO III: DE LOS ESTUDIANTES.

1. De la admisión y matrícula.

Art. 18: De conformidad con las garantías establecidas en la Constitución Política de la República y en la Ley General de Educación los procesos de postulación y de admisión del Colegio Alemán de Temuco son objetivos y transparentes, aseguran el respeto de la dignidad de los postulantes y de sus familias, y garantizan la equidad e igualdad de oportunidades, así como el principio de no discriminación. En ningún caso el proceso de admisión escolar podrá implicar discriminaciones arbitrarias.

Art. 19: Anualmente habrá un único proceso formal de admisión al nivel "Prekindergarten", que comprenderá la admisión regular y la admisión especial. Adicionalmente, podrán generarse cupos para el año académico siguiente, entre los niveles de "Kindergarten" y de primer año de enseñanza media. Los requisitos se encuentran contenidos en el Reglamento de Postulación y Admisión disponible en el

sitio web del Colegio (www.dstemuco.cl)

Art. 20: La convocatoria al proceso de admisión se informará a través de la página web del Colegio (www.dstemuco.cl).

Art. 21: El rendimiento escolar de un estudiante no será obstáculo para la renovación de su matrícula. No obstante lo anterior, no se renovará la matrícula al estudiante que en un mismo ciclo y por segunda vez no sea promovido de curso, en cuyo caso no podrá continuar sus estudios en el Colegio.
Para estos efectos los ciclos son de primero a octavo año de enseñanza básica y de primero a cuarto año de enseñanza media.

2. Premios y estímulos al cumplimiento escolar destacado.

Art. 22: Principio general de reconocimiento

La comunidad educativa del Colegio Alemán de Temuco, a través de su cuerpo directivo y docente, reconoce y valora el cumplimiento destacado de los valores, principios formativos, normas de convivencia y compromiso con la comunidad escolar que sustentan el Proyecto Educativo Institucional.

Los premios y estímulos tienen un carácter **formativo**, orientado a reforzar conductas, actitudes y trayectorias que contribuyen positivamente al desarrollo integral de los estudiantes y a la sana convivencia escolar.

Art. 23: Requisitos generales para optar a reconocimientos

Para optar a cualquier premio o estímulo institucional, los estudiantes deberán cumplir de manera conjunta con los siguientes requisitos al momento de la evaluación:

- a) Ser estudiante regular del Colegio Alemán de Temuco.
- b) No encontrarse afecto a matrícula condicional.
- c) No registrar anotaciones negativas calificadas como graves o gravísimas en los últimos dos meses del año, excepto en Primer Ciclo Básico.
- d) No haber sido objeto de medidas formativas o disciplinarias derivadas de la activación de Protocolos de actuación vigentes del Reglamento Interno y de Convivencia Escolar durante el período evaluado.

Art. 24: Ámbitos de reconocimiento

El Colegio fomentará el cumplimiento destacado de los valores y principios institucionales mediante el reconocimiento de las siguientes conductas y trayectorias, de acuerdo con la etapa de desarrollo del estudiante y la instancia correspondiente:

A) Compromiso con el Proyecto Educativo

Se reconocerá al estudiante que destaque por un compromiso sobresaliente con la filosofía, valores y principios del Proyecto Educativo Institucional, así como por la calidad de sus relaciones interpersonales dentro de la comunidad educativa.

Este reconocimiento podrá otorgarse en actos, ceremonias u otras instancias oficiales del Colegio.

B) Representación deportiva

Serán reconocidos los estudiantes que representen al Colegio en competencias deportivas, así como aquellos estudiantes que, mediante el esfuerzo, la constancia y el entrenamiento, demuestren superación personal, trabajo colaborativo y un estilo de vida activo y saludable.

C) Representación cultural y artística

Se reconocerá a los estudiantes que representen al Colegio en actividades culturales y artísticas, así como a los estudiantes que:

- a) destaquen por sus aptitudes musicales, evidenciando equilibrio entre expresión artística y apreciación del arte;
- b) destaquen por sus aptitudes artísticas plásticas, demostrando creatividad, conciencia crítica, disposición al trabajo colaborativo e interés por el patrimonio artístico-cultural.

D) Reconocimientos por Departamentos

Los Departamentos Académicos podrán reconocer a estudiantes destacados en el marco de las actividades formativas, académicas o extracurriculares que desarrollen durante el año escolar.

Art. 25: Premios otorgados en el acto de cierre del año académico por ciclo

Al finalizar el año escolar, en el acto de cierre académico de cada ciclo, el Consejo de Profesores otorgará las siguientes distinciones:

- a) **Cultura e Idioma Alemán.** Desde 1° básico a III medio, para estudiantes que valoren la cultura alemana, manifiesten apertura a la diversidad cultural y demuestren interés y disfrute en el aprendizaje y uso del idioma alemán.
- b) **Espíritu de superación.** Desde 1° básico a III medio, para estudiantes que destaquen por su esfuerzo constante, perseverancia y compromiso con su desarrollo personal, académico y socioemocional.
- c) **Perfil de la Comunidad de Aprendizaje.** Desde 5° básico a III medio, para estudiantes que desarrollen curiosidad intelectual, autonomía en el aprendizaje, reflexión personal y disposición al aprendizaje permanente.
- d) **Mejor promedio.** Desde 5° básico a III medio, para estudiantes que demuestren responsabilidad, dedicación y rendimiento académico sobresaliente.
- e) **Mejor compañero.** Desde 1° básico a III medio, para estudiantes que destaquen por su empatía, respeto, solidaridad y compromiso con el buen trato. Este reconocimiento será otorgado por los propios estudiantes del curso, mediante votación secreta, guiada por el Profesor Jefe.

Art. 26: Premios otorgados en el acto de Licenciatura

En el acto de Licenciatura, el Consejo de Profesores otorgará a los estudiantes de IV medio las siguientes distinciones:

Mejor compañero. Este reconocimiento celebra a aquellos estudiantes que, según sus propios compañeros, destacan por vivir diariamente valores que fortalecen la vida

escolar. Su actitud positiva, espíritu integrador, solidaridad y trato afectuoso los convierten en un referente dentro del curso. Por su calidad humana y su capacidad de construir comunidad, hoy son distinguidos con el Premio al Mejor Compañero.

Esfuerzo, constancia y superación. Este reconocimiento destaca a aquellos estudiantes cuya trayectoria escolar ha sido ejemplo de responsabilidad, dedicación y compromiso. Su esfuerzo constante, su perseverancia ante los desafíos y su permanente espíritu de superación reflejan una determinación admirable. Por encarnar estos valores y avanzar siempre con convicción, se les honra con el Premio al Esfuerzo, Constancia y Superación.

Idioma Alemán. Este premio se otorga a los estudiantes que han aprendido alemán como idioma extranjero, y que han demostrado constantemente un gran interés en el aprendizaje de éste. Estudiantes que mostraron compromiso logrando un excelente rendimiento escolar en la asignatura de alemán.

Reconocimiento estudiantes destacados en Alemán. Por inspiración del Directorio de la Sociedad Colegio Alemán de Temuco, se reconoce a los estudiantes que por su dedicación, responsabilidad, compromiso y una excelente actitud hacia la lengua Alemana, enaltecen el nombre de nuestro Colegio, dejando una huella como ejemplo a seguir.

Lengua y literatura. Este reconocimiento destaca a los estudiantes que han cumplido de manera sobresaliente los objetivos y principios de la asignatura de Lengua y Literatura. Su dominio de la lengua materna, su interés por la indagación y el análisis de fenómenos lingüísticos y literarios, junto con su capacidad reflexiva y habilidades comunicativas, los convierten en referentes académicos. Por ello, se les otorga el Premio de Lengua y Literatura.

Historia y Ciencias sociales. Este reconocimiento distingue a los estudiantes que han demostrado un sólido dominio de los objetivos y principios de la asignatura. Su permanente interés por la indagación y el estudio de la Educación Ciudadana, el mundo global y la historia de nuestro país, junto con su capacidad para comunicar con claridad y reflexionar críticamente, los destaca como referentes en el área. Por ello, se les confiere el Premio de Historia y Ciencias Sociales.

Ciencias. Este reconocimiento distingue a los estudiantes que encarnan el verdadero espíritu científico: curiosidad constante, capacidad de indagación, pensamiento crítico y una sólida actitud autocrítica. Su responsabilidad y perseverancia en las asignaturas del área científica los han llevado a destacarse de manera integral. Por ello, se les otorga el Premio de Ciencias.

Matemáticas. reconocemos hoy a estudiantes que han destacado por sus sólidas habilidades de razonamiento y sistematización en las diversas áreas del conocimiento matemático. Su pensamiento crítico y creativo, junto a una perseverancia constante a lo largo de su trayectoria escolar.

Artes visuales. Este reconocimiento distingue a aquellos estudiantes que han demostrado destacadas aptitudes en las artes visuales, junto a una profunda conciencia crítica, creatividad y perseverancia. Su disposición al trabajo colaborativo y su capacidad de expresar ideas y emociones a través del lenguaje plástico los convierten en referentes dentro del área.

Artes musicales. Este reconocimiento distingue a estudiantes que sobresalen por sus aptitudes musicales y su capacidad para comprender y reflexionar sobre el mundo musical, tanto docto como contemporáneo. Su sensibilidad artística y equilibrio entre expresión y apreciación los convierten en un aporte significativo para una sociedad más humana.

Educación Física y Salud. Este reconocimiento distingue a los estudiantes que han demostrado una participación activa, perseverancia y un constante espíritu de superación en la asignatura de Educación Física y Salud. Su compromiso y actitud cooperativa los convierten en un ejemplo de disciplina y bienestar integral.

Mejor rendimiento académico. Este reconocimiento distingue a los estudiantes cuyo compromiso académico ha sido ejemplar. Su preocupación constante, interés por superarse, responsabilidad y dedicación equilibrada en todas las áreas del aprendizaje los han llevado a alcanzar un desempeño sobresaliente.

Premio al perfil de la comunidad del Bachillerato Internacional. Este premio distingue a los estudiantes que han demostrado un compromiso destacado con los valores del Perfil de la Comunidad de Aprendizaje del Bachillerato Internacional y los atributos que nos identifican. Se reconoce a quienes han mostrado curiosidad intelectual, pensamiento crítico, responsabilidad, apertura cultural, un profundo sentido de servicio, desarrollándose de manera equilibrada. Su formación en el Colegio Alemán de Temuco, fortalecida por la mentalidad internacional, refleja la preparación de jóvenes íntegros, empáticos y conscientes de su rol en un mundo diverso y en constante cambio

TÍTULO IV: DE LOS PROFESORES Y DE LOS EDUCADORES DE PÁRVULOS.

Art. 27: De acuerdo con lo dispuesto por la Ley General de Educación, para el cumplimiento de su función educativa el Colegio tiene el personal docente idóneo necesario y el personal asistente de la educación suficiente, atendidos el nivel y la modalidad de la enseñanza que imparte y la cantidad de estudiantes que atiende.

Art. 28: Es docente idóneo el que cuenta con el título de profesional de la educación del respectivo ciclo y especialidad cuando corresponda, o está habilitado para ejercer la función docente según las normas legales vigentes.

En la educación media, es docente idóneo el que cuenta con el título de profesional de la educación del respectivo ciclo y especialidad cuando corresponda, o está habilitado para ejercer la función docente según las normas legales vigentes, o está

en posesión de un título profesional o licenciatura de al menos ocho semestres, de una universidad acreditada, en un área afín a la especialidad que imparta y esté habilitado para ejercer la docencia.

Art. 29: Los docentes, habilitados conforme a la ley y el personal asistente de la educación deberán, además, poseer idoneidad moral, entendiéndose por tal no haber sido condenado por crimen o simple delito de aquellos a que se refiere el Título VII del Libro II del Código Penal, o la ley N° 20.000, que sanciona el tráfico ilícito de estupefacientes, o la ley N° 20.066, que sanciona la violencia intrafamiliar, ni a la pena de inhabilitación establecida en el artículo 39 bis del Código Penal.

TÍTULO V: DE LOS ROLES, DERECHOS Y DEBERES DE LOS MIEMBROS DE LA COMUNIDAD EDUCATIVA.

1. De la Comunidad Escolar.

Art. 30: Roles institucionales

Los directivos, profesionales de la educación, asistentes de la educación y personal de servicios auxiliares del Colegio Alemán de Temuco desempeñan sus funciones conforme a la legislación vigente, al Proyecto Educativo Institucional, al presente Reglamento Interno y de Convivencia Escolar, y a los respectivos descriptores de cargo e instrumentos de gestión institucional aprobados por el sostenedor.

Art. 31: Deberes generales de la comunidad educativa

Todos los integrantes de la comunidad educativa deberán promover y resguardar la sana convivencia escolar, ajustando su actuar a los principios del Proyecto Educativo Institucional y a las normas del presente Reglamento. En particular, deberán:

- a) Respetar la dignidad, integridad y derechos de todas las personas.
- b) Contribuir a un clima de buen trato, inclusión y respeto mutuo.
- c) Utilizar los conductos regulares institucionales para canalizar inquietudes, conflictos o solicitudes.
- d) Cuidar la infraestructura, los recursos pedagógicos y los bienes del establecimiento.

2. De los Estudiantes.

Art. 32: Calidad de estudiante

El estudiante del Colegio Alemán de Temuco recibe una formación integral orientada al desarrollo académico, valórico, socioemocional y ciudadano, en coherencia con el Proyecto Educativo Institucional, promoviendo el respeto por la diversidad, la dignidad humana y la convivencia democrática.

Art. 33: Perfil formativo del estudiante

El estudiante deberá desarrollar progresivamente responsabilidad personal, compromiso con el aprendizaje, pensamiento crítico, probidad académica, respeto por

los demás, apertura a la diversidad cultural y cuidado del entorno natural y social.

3. Derechos y deberes de los estudiantes.

Art. 34: Derechos de los estudiantes

Los estudiantes tienen los derechos reconocidos por la legislación educacional vigente y por el presente Reglamento. En especial, tienen derecho a:

- a) Recibir una educación de calidad, en un ambiente seguro y respetuoso.
- b) Ser tratados con dignidad y sin discriminación arbitraria.
- c) Expresar inquietudes y reclamos fundados, de manera respetuosa y formal, utilizando los conductos regulares institucionales.
- d) Contar con un debido proceso previo a la aplicación de medidas disciplinarias de especial gravedad.
- e) No ser sancionados ni ver afectada su permanencia durante el año escolar por incumplimientos económicos de sus padres o apoderados, conforme a la normativa vigente.

Art. 35: Deberes de los estudiantes

Son deberes de los estudiantes:

- a) Cumplir las normas del Reglamento Interno y de Convivencia Escolar.
- b) Asistir regular y puntualmente a clases y actividades institucionales.
- c) Mantener una conducta respetuosa con todos los miembros de la comunidad educativa.
- d) Respetar las normas de presentación personal y uso de uniforme establecidas por el Colegio.
- e) Cumplir la normativa institucional sobre uso y porte de teléfonos móviles y dispositivos electrónicos.
- f) Participar en las acciones formativas y de convivencia escolar promovidas por el Colegio.

4. De los padres y apoderados.

Art. 36: Principio general

Corresponde preferentemente a los padres y apoderados el derecho y deber de educar a sus hijos, en coherencia con el Proyecto Educativo Institucional y la Ley General de Educación.

Art. 37: Derechos de los padres y apoderados

Los padres y apoderados tienen derecho a:

- a) Ser informados oportunamente del proceso educativo, académico y formativo de sus hijos.
- b) Recibir un trato respetuoso por parte de los miembros de la comunidad educativa.
- c) Conocer las normas institucionales que regulan la vida escolar.

Art. 38: Deberes de los padres y apoderados

Son deberes de los padres y apoderados:

- a) Conocer, respetar y cumplir el Proyecto Educativo Institucional y el presente Reglamento.
- b) Colaborar activamente con el proceso educativo y formativo del estudiante.
- c) Asistir a entrevistas y reuniones convocadas por el Colegio
- d) Informar oportunamente situaciones relevantes que puedan afectar el proceso educativo.
- e) Cumplir los compromisos económicos adquiridos con el Colegio, conforme a la normativa vigente.

Art. 39: Incumplimiento de deberes

El incumplimiento reiterado de los deberes de los padres y apoderados podrá dar lugar a instancias de diálogo reflexivo con la Dirección y, de persistir, al requerimiento de cambio de apoderado, conforme al presente Reglamento.

Art. 40: Protección de derechos

El Colegio deberá denunciar ante los Tribunales de Familia toda situación que constituya vulneración de derechos de un estudiante, a fin de resguardar su interés superior.

5. De los Profesionales de la educación.

Art. 41: Rol del profesional de la educación

Los profesionales de la educación deberán ejercer su función pedagógica y formativa de manera idónea y responsable, promoviendo el aprendizaje, el bienestar estudiantil, la inclusión y un ambiente de respeto, conforme a la normativa vigente y al Proyecto Educativo Institucional.

Art. 42: Derechos

Los profesionales de la educación tienen derecho a trabajar en un ambiente de respeto, a la protección de su integridad física y psicológica y a proponer iniciativas de mejora institucional.

Art. 43: Deberes

Son deberes de los profesionales de la educación:

- a) Respetar los derechos de los estudiantes.
- b) Cumplir las normas institucionales.
- c) Actualizar permanentemente sus competencias profesionales.
- d) Activar los protocolos institucionales cuando corresponda.

6. De los Asistentes de la Educación

Art. 44: Rol

Los asistentes de la educación colaboran en el desarrollo del proceso educativo y en

el funcionamiento del establecimiento, conforme a la normativa vigente.

Art. 45: Derechos

Los asistentes de la educación tienen derecho a un trato respetuoso, a un ambiente laboral seguro y a participar en instancias institucionales.

Art. 46: Deberes

Son deberes de los asistentes de la educación desempeñar sus funciones responsablemente, respetar las normas del Colegio y mantener un trato adecuado con la comunidad educativa.

7. Del Equipo directivo.

Art. 47: Rol de la Dirección

Corresponde a la Dirección del Colegio liderar la gestión pedagógica, formativa, administrativa y de convivencia escolar, velando por el cumplimiento del Proyecto Educativo Institucional y de la normativa vigente.

Art. 48: Derechos

Los integrantes del equipo directivo tienen derecho a conducir el Proyecto Educativo Institucional.

Art. 49: Deberes

Son deberes del equipo directivo liderar el establecimiento, promover el desarrollo profesional del personal y asegurar el cumplimiento de las normas institucionales.

8. De los colaboradores.

Art. 50: Marco general

Los colaboradores del Colegio se rigen por la legislación laboral vigente, sus contratos de trabajo y las normas internas del establecimiento.

Art. 51: Derechos

Los colaboradores tienen derecho a desempeñarse en un ambiente de respeto y buen trato.

Art. 52: Deberes

Son deberes de los colaboradores actuar con cortesía, respeto y profesionalismo en el ejercicio de sus funciones.

Art. 53: Clasificación de asistentes de la educación

Para efectos del presente Reglamento, los asistentes de la educación se clasifican en funciones de carácter profesional, paradocente y de servicios auxiliares, conforme a la normativa vigente.

CAPÍTULO SEGUNDO. LINEAMIENTOS GENERALES, JORNADA, PRESENTACIÓN PERSONAL.

TÍTULO I: LINEAMIENTOS GENERALES DEL CICLO INICIAL.

Art. 54: Las siguientes normas de este reglamento se aplicarán al nivel de Educación Parvularia en cuanto fueren compatibles con la naturaleza de la materia regulada y siempre que no esté sujeta a disposiciones especiales contenidas en este capítulo.

Art. 55: El Colegio Alemán de Temuco imparte en el nivel de Educación Parvularia los tramos curriculares correspondientes al nivel de transición o ciclo inicial, esto es, Prekindergarten y Kindergarten.

El Ciclo inicial comprende dos años de observación y adaptación de los niños, en los cuales deben desarrollar habilidades que les permitan alcanzar los objetivos de aprendizaje propuestos para el nivel del curso.

Los criterios pedagógicos que sustentan el desarrollo de los objetivos propuestos para el nivel son:

- A)** Adquisición progresiva del idioma alemán.
- B)** Participación en evaluaciones que incluyen funciones básicas, razonamiento lógico matemático, lenguaje y alemán.
- C)** Evidencia de un desarrollo socioemocional adecuado a su edad.
- D)** Logro de un desarrollo psicomotor adecuado a su edad.
- E)** Asistencia anual igual o mayor a 85%. En los casos con asistencia inferior la Dirección del Colegio analizará la situación, previa presentación del Informe de la Educadora.

Cualquier situación no contemplada en el presente Reglamento será resuelta por la Dirección del Colegio.

Art. 56: Para el logro de los objetivos propuestos, es fundamental la existencia de una estrecha y regular relación con los padres y apoderados que permita compartir expectativas, dudas, fortalezas, preocupaciones y necesidades de los niños y niñas. Los instrumentos utilizados para dichos fines son, fundamentalmente las entrevistas personales, los talleres educativos, las reuniones por nivel, las actividades de convivencia y el uso de correo electrónico.

Art. 57: Conforme a las Bases Curriculares de la Educación Parvularia del Ministerio de Educación, la familia constituye el núcleo central básico, en la que se establecen los primeros y más importantes vínculos afectivos; se incorporan los valores, pautas y hábitos de su grupo social y cultural; se desarrollan sus primeros aprendizajes; y se realizan sus primeras actuaciones como integrantes activos de la sociedad.

Art. 58: En el Ciclo Inicial del Colegio Alemán de Temuco se enseña a los niños de Prekindergarten y de Kindergarten a interactuar en grupos por medio de actividades lúdicas con sentido pedagógico que les enseñen a aprender jugando, a compartir, a desarrollar hábitos, destrezas y a respetar a los compañeros, así como conocer y respetar la disciplina y los límites propios a toda actividad en sociedad y en especial en la escolar. Simultáneamente se introduce al niño en el idioma alemán y en las costumbres y tradiciones de la cultura alemana.

Art. 59: El Ciclo Inicial fundamenta su acción básicamente a través del principio de potenciación, referido a que el proceso de enseñanza-aprendizaje debe generar en los niños un sentimiento de confianza en sus propias capacidades para así enfrentar mayores y nuevos desafíos y el principio del juego referido a enfatizar el carácter lúdico que deben tener principalmente las situaciones de aprendizaje.

1. Horarios de funcionamiento y jornada escolar.

Art. 60: El ingreso a Kindergarten es por calle Hochstetter, cuyo acceso se abrirá a las 08:20 horas y cerrará puntualmente a las 08:30 horas.

La llegada de los niños después de la hora señalada, será registrada como atraso. Al registrarse más de tres atrasos, los apoderados serán citados a una entrevista con la Coordinadora del nivel.

Art. 61: La puntualidad en el horario de ingreso es necesaria para el correcto funcionamiento institucional y para la seguridad de los estudiantes. Los niños(as) que lleguen fuera de este horario, ingresarán por calle Holandesa.

Art. 62: El acceso para retiro de los niños por el Kindergarten se abrirá a las 13:20 horas y se cerrará a las 13:30 horas.
Por motivos de seguridad no está autorizada la permanencia de los niños y niñas en portería, por lo que deben ser retirados, sin excepción, a las 13:30 horas.

Art. 63: Los padres o apoderados informarán mediante formulario de autorización el nombre de la persona facultada por ellos para retirar a su hijo(a). Asimismo, si eventualmente el estudiante debe ser retirado por otra persona, se avisará telefónicamente en Secretaría de Dirección.

2. Sala de espera matutina o Frühdienst está destinado para hermanos.

Art. 64: El acceso al Kindergarten podrá realizarse por calle Hochstetter o por calle Holandesa. El acceso por Hochstetter se abrirá a las 7:30 horas y se cerrará a las 7:45 horas.

Por seguridad de los niños, los padres y/o apoderados no estarán autorizados para ingresar al establecimiento.

Los estudiantes que han permanecido en la sala de espera ingresarán a sus respectivas salas a las 8:20 horas.

3. Agenda escolar.

Art. 65: La agenda escolar es el medio de comunicación y nexo fundamental entre el Colegio y los padres y apoderados. Por su intermedio se informarán fecha de reuniones, se concertarán entrevistas y se enviarán circulares. Por tal razón, el apoderado deberá revisar diariamente la existencia de novedades en la agenda de su hijo/a y deberá completar la información sobre identificación y antecedentes de salud del estudiante.

Asimismo, los apoderados usarán la agenda para hacer llegar información relevante a la educadora.

4. Asistencia a clases, ausencias y atrasos.

Art. 66: Los niños deben asistir a un mínimo del 85% de las clases de la planificación anual para alcanzar los objetivos de aprendizaje y ser promovidos al siguiente nivel escolar.

Art. 67: En caso de enfermedad, sobre todo de tipo contagiosa, solicitamos avisar a la Educadora. En caso de prolongarse la enfermedad por más de 3 días los apoderados deberán presentar un certificado médico en secretaría de Dirección.

Art. 68: La ausencia de clases por motivos tales como viaje familiar u otros, deberá ser informada oportunamente.

Art. 69: Después de tres atrasos se notificará a los apoderados a través de la agenda escolar. En caso de reiterarse nuevos atrasos, se citará a los apoderados entrevista con la coordinación de Ciclo Inicial.

5. Entrevistas a padres y apoderados.

Art. 70: Cada educadora dispone de horario de atención para padres y apoderados. En todo caso, los padres y/o apoderados serán citados a lo menos una vez durante el año escolar.

Las entrevistas podrán ser solicitadas tanto por la educadora, como por los apoderados.

6. Registro en libro de clases.

Art. 71: Se registrarán en el libro de clases electrónico asistencia, justificación de atrasos e inasistencias, situaciones relevantes del niño, accidentes etc. al igual que el desarrollo curricular de las experiencias de aprendizaje.

7. Medidas orientadas a garantizar la higiene y la salud.

Art. 72: Las medidas orientadas a garantizar la higiene y la salud están disponibles en el PLAN INTEGRAL DE SEGURIDAD ESCOLAR.

TÍTULO II: DE JORNADA ESCOLAR Y DE LA ASISTENCIA A CLASES.

1. Jornada escolar.

Art. 73: La jornada escolar se desarrollará en forma ininterrumpida, suspendiéndose sólo en las fechas indicadas en el calendario académico anual informado a la autoridad educacional respectiva.

Podrán suspenderse las clases total o parcialmente o modificarse el calendario escolar en el evento de caso fortuito o de fuerza mayor, tal como corte de suministros básicos, catástrofes naturales u otros de similar naturaleza. De estas circunstancias se informará al Departamento Provincial de Educación, dentro de las 48 horas siguientes a la ocurrencia del hecho, acompañándose un plan de recuperación de clases.

Art. 74: La Jornada escolar del Colegio Alemán es la siguiente:

- A)** Ciclo Inicial: Jornada única: 8:30 horas a 13:30 horas.
- B)** Primero básico a cuarto medio: jornada mañana: de 7:45 a 13:30 horas, y jornada tarde: de 15:15 a 18:30 horas.

Art. 75: Constituirá atraso el ingreso del estudiante al Colegio después de los horarios indicados en el artículo anterior.

Art. 76: El estudiante que necesite retirarse antes del término de la jornada escolar, será retirado por el apoderado y deberá presentar al coordinador de asuntos estudiantiles del nivel correspondiente, un justificativo vía correo electrónico o escrito en la agenda escolar debidamente firmado por el apoderado.

2. Asistencia a clases.

Art. 77: Para ser promovidos los estudiantes deberán tener una asistencia mínima a clases del ochenta y cinco por ciento (85%) de las clases efectivamente realizadas. Para el cálculo del porcentaje total de asistencia se descontarán las horas de inasistencia del estudiante a clases.

Art. 78: El estudiante que no asista a clases deberá presentar al profesor jefe o de asignatura al momento de reintegrarse, con el justificativo correspondiente, escrito y firmado por el apoderado.

Si la inasistencia se prolongase por más de tres días, o se tratase de inasistencia a

evaluaciones, deberán ser justificadas a través de certificado médico u otro documento oficial.

Art. 79: Sin perjuicio de lo señalado anteriormente, si la inasistencia a clases fuere por más de dos días seguidos, el apoderado deberá informar al profesor jefe y/o a la coordinación de asuntos estudiantiles del ciclo correspondiente.

Art. 80: El certificado médico que justifique la inasistencia a clases o recomiende la no práctica de deportes o de cualquier actividad física, será presentado en la secretaría de Dirección dentro de los tres días siguientes a la atención médica respectiva. El incumplimiento de una o más de estas exigencias invalidará la justificación derivada de dicho documento.

Art. 81: Sólo en caso de inasistencia de un estudiante de primero o segundo básico, el apoderado podrá presentar la mochila o bolso escolar de su hijo hasta las 8:30 horas a portería para que el profesor envíe las tareas y actividades realizadas durante la mañana. La mochila o bolso escolar serán retirados en portería por el apoderado a las 13:30 horas.

Art. 82: Los permisos para ausentarse de clases por motivos personales, tales como viaje familiar o asistencia a competencias no patrocinadas por el Colegio, deberán ser informados a la Dirección al correo vweber@dstemuco.cl y con la debida anticipación.

Será responsabilidad personal del estudiante o, en su caso, del apoderado, recuperar las materias tratadas durante la ausencia del estudiante y de una eventual disminución de su rendimiento escolar ocasionada por ésta.

3. Agenda escolar.

Art. 83: La agenda escolar es el instrumento reglamentario hasta quinto básico para efectos de comunicación entre el colegio y los padres o apoderados, por lo que éstos deberán registrar sus nombres, dirección y firma en ella.

En caso de pérdida o extravío de la agenda escolar los estudiantes deberán adquirir una nueva.

TÍTULO III: DE LA PRESENTACIÓN PERSONAL Y DEL USO DEL UNIFORME ESCOLAR.

1. Presentación personal.

Art. 84: La buena presentación personal representa el respeto del estudiante por su persona y refuerza su identificación con el Colegio, entregando un sentimiento de pertenencia a la institución.

Una presentación limpia, ordenada y sencilla es un valor de convivencia que se debe

respetar, la cual implica el cuidado en el aseo y orden, tanto en la persona del estudiante como en sus libros, cuadernos y demás útiles escolares.

Art. 85: Los Padres y Apoderados son los primeros en vigilar la correcta presentación personal del estudiante.

Art. 86: Los estudiantes del Colegio Alemán deberán observar las siguientes normas con relación a su presentación personal y uso de vestimenta escolar:

- A)** Tener una buena presentación personal llevando las prendas de vestir aseadas y en buen estado.
- B)** Los estudiantes deben llevar el cabello limpio y ordenado, bien peinado. Se prohíbe el uso de tinturas u otros químicos en el cabello de colores llamativos.
- C)** Evitar el uso excesivo de joyas, no usar maquillaje, tatuajes, "piercing" u otros ornamentos.
- D)** Se debe cumplir con estas exigencias desde el primer día de clases, y durante todo el año escolar.
- E)** La falda debe ser de talla adecuada, que permita alargarla cuando sea necesario.
- F)** La presentación personal adecuada comprende incluso las actividades extraprogramáticas.

Art. 87: El incumplimiento de la correcta presentación personal constituirá una falta disciplinaria que se registrará por las normas respectivas.

2. Uniforme escolar.

Art. 88: El uso del uniforme es obligatorio a partir de primer año básico y deberá ser siempre correctamente utilizado, manteniendo la limpieza de las prendas que lo integran. Sólo los estudiantes de IV Medio están autorizados a asistir a clases con un polerón diferente al uniforme escolar y desde el inicio del año escolar. Su uso no reemplaza al uniforme oficial requerido para actos y celebraciones formales del colegio, no pudiendo usarse en estas instancias. El uso del Polerón no faculta a cambiar u omitir otras prendas del uniforme, por ejemplo: uso de polera oficial, y falda o pantalón oficial.

Otros polerones, tales como, gira de estudio, intercambio o SMV, sólo podrán ser utilizados para las actividades que fueron creados o para su uso personal fuera del colegio.

Art. 89: Sin perjuicio de lo dispuesto en el artículo anterior, la exigencia de uniforme escolar en ningún caso podrá afectar la dignidad de los estudiantes, ni importar un trato discriminatorio o degradante. De ser necesario, la Dirección tomará las medidas que procedan para resguardar adecuadamente los derechos de los estudiantes.

Art. 90: Por razones de excepción y debidamente justificadas por los padres o apoderados, la Dirección podrá eximir a los estudiantes, por un determinado tiempo,

del uso total o parcial del uniforme escolar.

Art. 91: Si excepcionalmente, por caso fortuito o fuerza mayor, el estudiante estuviese impedido de asistir con su uniforme completo, su apoderado deberá presentar por escrito, la justificación respectiva dirigida al profesor de primera hora de clases.

Art. 92: Los apoderados podrán adquirir el uniforme escolar al oferente y de la marca que libremente elijan. En todo caso, el uniforme escolar deberá tener el diseño y colores establecidos por el colegio.

Art. 93: El uniforme escolar estará integrado por las siguientes piezas o vestimentas:

A) Uniforme oficial de primero a cuarto básico.

A. Damas y varones:

- a) Buzo deportivo del colegio.
- b) Polera deportiva del colegio.
- c) Zapatillas negras.
- d) Calcetas blancas.

B. Optativo:

- a) Polera deportiva manga larga.
- b) Polar gris con colores alemanes (ídem polerón oficial).

B) Uniforme oficial de quinto básico a cuarto medio.

A. Damas:

- a) Falda gris marengo (8 centímetros sobre la rodilla).
- b) Polera del uniforme manga corta.
- c) Calcetines grises.
- d) Polerón gris con logo bordado.
- e) Parka cualquier color.
- f) Zapatos negros escolares o zapatillas completamente negras (con cordones negros).

a.1 Optativo:

- Pantalón gris de tela corte tradicional (No calza).
- Pantalón de buzo negro (No calza).
- Polar gris con colores alemanes (ídem polerón oficial).
- Polera del uniforme manga larga.
- Panty gris.

B. Varones:

- a) Pantalón gris marengo de tela.

- b) Polera del uniforme, manga corta.
- c) Calcetines grises.
- d) Polerón gris con logo bordado.
- e) Parka cualquier color .
- f) Zapatos negros escolares o zapatillas completamente negras (con cordones negros).

b.1 Optativo:

- Polera del uniforme manga larga.
- Polar gris con colores alemanes (idem polerón oficial)
- Pantalón de buzo negro

C) Uniforme deportivo: Se debe utilizar en todas las clases de educación física, polideportivos y en cualquier actividad deportiva de representación del Colegio.

A. Uniforme deportivo damas:

- a) Zapatillas deportivas con planta de goma que no marque el piso del recinto.
- b) Calcetas deportivas blancas.
- c) Calza negra y polera deportiva.
- d) Buzo deportivo del Colegio.

B. Uniforme deportivo varones:

- a) Zapatillas deportivas con planta de goma que no marque el piso del recinto.
- b) Calcetas deportivas blancas.
- c) Short negro y polera deportiva Colegio.
- d) Buzo deportivo del Colegio.

Art. 94: Los estudiantes de primero a cuarto básico deberán asistir al Colegio con buzo cuando tengan clases de Educación Física, portando zapatillas para cambiarse al ingresar al gimnasio. Además, en un bolso, deberán portar una toalla chica, calcetas blancas, polera para cambiarse y peineta o cepillo para el pelo.

Los estudiantes de quinto año básico a cuarto año medio deben cambiarse antes y después de la clase de educación física. La ducha es obligatoria debiendo portar cada estudiante su toalla, sandalias y peineta o cepillo para el pelo. Los estudiantes deben cambiarse después de la clase de educación física y vestir su uniforme escolar, excepto cuando la clase de educación física sea la última hora de clases.

Los estudiantes que tengan clase de educación física en la primera y/o segunda hora de la mañana podrán llegar con buzo, debiendo portar el uniforme escolar para posteriormente cambiarse.

La calza deportiva sólo se permite durante la clase de educación física.

Art. 95: Los estudiantes del polideportivo (tercero a sexto año básico) deben asistir con el buzo del Colegio, deben portar zapatillas para cambiarse al ingresar al gimnasio.

Art. 96: Los estudiantes de quinto año básico a cuarto año medio usarán delantal blanco para las actividades de laboratorio.

Art. 97: Todas las prendas y objetos de uso escolar deberán estar marcadas con el nombre del estudiante.

3. DE LA UTILIZACIÓN DE DIVERSOS ACCESORIOS, DISPOSITIVOS ELECTRÓNICOS, ENTRE OTROS OBJETOS

Art. 98: PROHIBICIÓN DE ASISTIR AL COLEGIO CON DISPOSITIVOS ELECTRÓNICOS.

En concordancia con la Resolución Exenta N° 0181 de fecha 26 de febrero de 2026, de la Superintendencia de Educación, se prohíbe a los estudiantes el uso durante la jornada escolar de teléfonos celulares, tablet, computadores personales, iPod, reproductores musicales, smartwatch, relojes inteligentes, cámaras fotográficas, drones u otros aparatos electrónicos de uso personal, que permitan acceder a red de internet.

Los dispositivos electrónicos personales deberán permanecer apagados y guardados dentro de la mochila mientras el estudiante se encuentre al interior del establecimiento. No está permitido portarlos en bolsillos ni utilizarlos en ningún espacio del colegio, salvo en las situaciones expresamente autorizadas en el presente reglamento. El incumplimiento de esta norma facultará al establecimiento para requisar el dispositivo, el cual deberá ser retirado por el apoderado al término de la jornada escolar en secretaría de Dirección.

Art. 99: EXCEPCIONES A LA PROHIBICIÓN

En conformidad con la normativa vigente, se contemplan las siguientes excepciones, las que deberán ser debidamente autorizadas y reguladas por el establecimiento:

- a) Uso pedagógico: El computador personal o tablet podrá utilizarse exclusivamente para actividades pedagógicas planificadas y supervisadas directamente por el docente. La autorización deberá circunscribirse a la actividad específica y por el tiempo estrictamente necesario.
- b) Situaciones de emergencia, desastre o catástrofe: Se podrá autorizar el uso de dispositivos conforme a los protocolos institucionales y al Plan Integral de Seguridad Escolar.
- c) Necesidades educativas especiales o condiciones de salud: Cuando el uso del dispositivo constituya un apoyo para el aprendizaje o para el monitoreo de una condición médica debidamente acreditada, el apoderado deberá presentar la

documentación correspondiente. La autorización será otorgada por la Dirección, estableciendo condiciones, plazos y responsables.

- d) Solicitudes fundadas por razones de seguridad: El padre, madre o apoderado podrá solicitar autorización excepcional, la cual será evaluada por la Dirección del establecimiento, determinando su procedencia, condiciones y temporalidad.
- e) Como medida excepcional, en el marco de la Resolución Exenta N° 181, se establece que los estudiantes de enseñanza media podrán hacer uso de sus teléfonos celulares única y exclusivamente dentro de la franja horaria comprendida entre las 13:35 y las 13:55 horas. Fuera de este intervalo, el uso de dichos dispositivos se encontrará estrictamente prohibido durante la jornada escolar, mientras permanezcan dentro del establecimiento.

Toda excepción deberá constar por escrito, indicando responsable, finalidad, plazo y condiciones de uso.

Art. 100: PROCEDIMIENTO PARA LA SOLICITUD Y RESOLUCIÓN DE EXCEPCIONES

1. Presentación de la solicitud

La solicitud de excepción deberá ser presentada por escrito por el padre, madre o apoderado, dirigida a la Dirección del establecimiento, mediante carta formal que exponga de manera clara y fundada las razones que justifican la petición.

Deberá acompañarse la documentación de respaldo pertinente, tales como informes técnicos, certificados médicos o antecedentes profesionales idóneos que acrediten la necesidad invocada.

2. Admisibilidad

Recibida la solicitud, la Dirección verificará el cumplimiento de los requisitos formales dentro del plazo de cinco (5) días hábiles. En caso de faltar antecedentes, se requerirá su complementación, otorgando un plazo de tres (3) días hábiles para subsanar.

3. Análisis y evaluación

Declarada admisible, la Dirección evaluará los antecedentes presentados, pudiendo solicitar informes internos (docente jefe, equipo de convivencia escolar, equipo PIE u otros profesionales competentes), cuando corresponda.

4. Resolución fundada

La Dirección resolverá mediante acto escrito y fundado dentro del plazo máximo de diez (10) días hábiles contados desde que la solicitud se encuentre completa.

La resolución deberá indicar expresamente:

- Procedencia o rechazo de la solicitud.
- Fundamentos de hecho y de derecho.
- Condiciones de uso autorizadas.

- Responsable de supervisión.
- Plazo de vigencia de la autorización.

5. **Notificación**

La decisión será notificada formalmente al apoderado por los medios oficiales del establecimiento.

6. **Recurso de apelación**

En caso de rechazo, el apoderado podrá interponer recurso de apelación ante la dirección dentro del plazo de cinco (5) días hábiles desde la notificación, acompañando nuevos antecedentes si los hubiere. La dirección resolverá en un plazo máximo de diez (5) días hábiles, mediante resolución fundada.

Art. 101: REGISTRO DE LA INFRACCIÓN.

Sin perjuicio de lo dispuesto en el Capítulo VIII del Reglamento Interno, la infracción a los artículos precedentes será registrada en la hoja de vida del estudiante y podrá dar lugar a las medidas formativas o disciplinarias que correspondan.

Art. 102: DIMENSIÓN FORMATIVA.

La regulación del uso de dispositivos electrónicos no solo responde a una obligación normativa, sino también a la dimensión formativa que orienta el proyecto educativo institucional. El establecimiento promoverá el uso responsable, crítico y seguro de la tecnología, en coherencia con la implementación del programa Educomlab y otros, el cual fomenta el desarrollo de competencias digitales, ciudadanía digital y hábitos tecnológicos saludables.

La presente normativa busca resguardar los espacios escolares como entornos de aprendizaje, concentración, respeto y sana convivencia, favoreciendo el desarrollo integral de los estudiantes.

Art. 103: RESPONSABILIDAD ESPECIES DE VALOR.

El resguardo del dinero o cualquier otra especie de valor es de exclusiva responsabilidad del estudiante, el colegio no responderá frente al extravío o pérdida de las mismas.

Art. 104: EXIMENTE DE RESPONSABILIDAD DEL COLEGIO.

En caso de pérdida el colegio **no se hará responsable** de la pérdida o extravío de elementos como prendas de vestir, útiles, relojes, juguetes, accesorios, aros, collares, celulares u otros elementos con el objetivo de desarrollar la responsabilidad de los estudiantes.

CAPÍTULO TERCERO. GESTIÓN PEDAGÓGICA, EVALUACIÓN, PROMOCIÓN Y VIAJES DE ESTUDIO.

TÍTULO I: DISPOSICIONES GENERALES

Art. 105: Objeto y Fundamentación

El presente Reglamento tiene por objeto regular la gestión pedagógica y los procesos de evaluación, calificación y promoción escolar de los estudiantes del Colegio Alemán de Temuco, estableciendo las normas, criterios y procedimientos que orientan el desarrollo del proceso educativo en conformidad con la normativa vigente.

Este Reglamento se fundamenta en el Proyecto Educativo Institucional, que define la identidad del establecimiento y orienta su quehacer formativo, expresando las concepciones pedagógicas y los principios que inspiran a la comunidad escolar, así como el perfil de egreso que se aspira a desarrollar en sus estudiantes.

Asimismo, se articula con los principios, estándares y marcos curriculares del Bachillerato Internacional, organización a la cual el Colegio pertenece desde el año 2010, integrando una propuesta educativa de carácter multicultural que promueve la excelencia académica, el dominio de idiomas, la formación ética y valórica, y el desarrollo integral de los estudiantes, preparándolos para desempeñarse con responsabilidad, pensamiento crítico y compromiso en un contexto global dinámico y en constante transformación.

Art. 106: Marco Normativo

El presente Reglamento se fundamenta en la normativa educacional vigente del Ministerio de Educación de Chile, en particular en la Ley General de Educación N° 20.370; el Decreto Supremo N° 67/2018 sobre Evaluación, Calificación y Promoción Escolar; el Decreto N° 355/2004 aplicable a los Colegios Alemanes de Chile; el Decreto Supremo N° 969/2007 para Educación Básica; y la Resolución Exenta N° 505/2020 para Enseñanza Media. Asimismo, se enmarca en los Estatutos de la Corporación Colegio Alemán de Temuco y en las directrices de la Asociación de Colegios Alemanes de Chile.

De acuerdo con lo establecido en la Ley General de Educación y en el Decreto Supremo N° 67/2018, los establecimientos educacionales cuentan con autonomía para definir sus procedimientos, criterios e instrumentos de evaluación, siempre que estos:

- a) Se encuentren debidamente establecidos en el Reglamento Interno.
- b) Respondan a principios de objetividad, transparencia y no discriminación.
- c) Se articulen con el Proyecto Educativo Institucional.
- d) Den cumplimiento a los requisitos mínimos de promoción definidos por la normativa vigente.

En este sentido, el artículo 2° del Decreto Supremo N° 67/2018 establece que los

procesos de evaluación deben ser coherentes tanto con el Proyecto Educativo Institucional como con los objetivos de aprendizaje del currículum vigente, reconociendo la facultad de los establecimientos para adoptar enfoques pedagógicos acordes a su identidad formativa.

Asimismo, el artículo 5° del mismo decreto faculta a los establecimientos para definir criterios y procedimientos evaluativos que promuevan el aprendizaje y el desarrollo integral de los estudiantes.

En este marco, el Colegio Alemán de Temuco, en ejercicio de su autonomía pedagógica, incorpora los Programas del Bachillerato Internacional (IB) como un componente estructural de su propuesta educativa, resguardando la coherencia entre los lineamientos nacionales y su proyecto formativo institucional.

Art. 107: Fundamento Pedagógico Institucional

El Proyecto Educativo Institucional del Colegio Alemán de Temuco se orienta a la formación integral de sus estudiantes, promoviendo:

- La excelencia académica.
- La formación multicultural.
- El dominio de idiomas.
- El desarrollo del pensamiento crítico.
- La autonomía intelectual.
- La formación ética y valórica.

El desarrollo integral del estudiante.

Art. 108: Ámbito de Aplicación

Las disposiciones del presente Reglamento se aplican a todos los estudiantes desde Ciclo Inicial hasta IV Año de Enseñanza Media.

TÍTULO II: DE LA GESTIÓN PEDAGÓGICA

Art. 109: Gestión Curricular

La gestión curricular comprende las políticas, procedimientos y prácticas desarrolladas por la Dirección, Subdirecciones, Coordinaciones IB, Jefaturas de Departamento y docentes, destinadas a planificar, coordinar, implementar, monitorear y evaluar el proceso de enseñanza-aprendizaje.

Art. 110: Planes y Programas de Estudio

El Colegio aplicará las Bases Curriculares del Ministerio de Educación y los decretos

especiales autorizados para su funcionamiento.

Art. 111: Responsabilidades

Corresponde a:

- Dirección: liderar la implementación curricular y supervisar el cumplimiento del presente Reglamento.
- Subdirecciones: implementar planes de estudio; organizar asignación docente y horarios; y resguardar tiempos pedagógicos.
- Coordinaciones IB: articular los Programas del Bachillerato Internacional con las bases curriculares nacionales; acompañar los procesos pedagógicos; y supervisar la cobertura curricular.
- Jefaturas de Departamento: coordinar lineamientos metodológicos; revisar instrumentos evaluativos; y analizar resultados académicos.
- Docentes: elaborar planificaciones anuales; diseñar instrumentos evaluativos coherentes; y retroalimentar a sus estudiantes oportunamente.

Art. 112: Acompañamiento Docente

La Dirección, Subdirecciones, Coordinaciones IB y Jefaturas de Departamento implementarán instancias de observación de clases, reflexión pedagógica y mejora continua.

TÍTULO III: DE LA EVALUACIÓN

Principios Generales

El año escolar comprenderá dos semestres académicos. El semestre es el período calendario en el que se desarrollan las actividades académicas y los programas de estudio, de cada sector de aprendizaje, impartidos por el Colegio Alemán de Temuco. En mérito de lo anterior, los estudiantes, serán evaluados en todos los subsectores, asignaturas o actividades de aprendizaje del plan de estudio, que se desarrollen en cada semestre del año escolar.

Art. 113: Finalidad de la Evaluación

La evaluación tendrá carácter formativo y sumativo, y buscará:

- Monitorear el logro de los objetivos de aprendizaje.
- Retroalimentar el proceso educativo.
- Apoyar la toma de decisiones pedagógicas.

Art. 114: Objeto de Evaluación

Se evaluarán conocimientos, habilidades, actitudes y procesos establecidos en el marco curricular vigente.

Art. 115: Evaluación Compensatoria

Cuando corresponda y de acuerdo con los objetivos de aprendizaje definidos para la asignatura o componente evaluado, el Colegio podrá aplicar mecanismos de

evaluación compensatoria y/o tablas de equivalencia debidamente formalizadas por la Dirección y comunicadas a la comunidad educativa, resguardando la transparencia, la objetividad y la coherencia con la normativa vigente.

TÍTULO IV: PLANIFICACIÓN Y COORDINACIÓN DE LA EVALUACIÓN

Art. 116: Planificación Evaluativa

Cada asignatura contará con planificación anual que incluirá:

- Objetivos de aprendizaje.
- Estrategias de evaluación.
- Calendarización de evaluaciones.

Art. 117: Comunicación de Criterios

Los estudiantes serán informados oportunamente respecto de la fecha de evaluación, objetivos evaluados, tipo de instrumento, criterios y pautas de evaluación. Los apoderados serán informados mediante la plataforma institucional.

Art. 118: Análisis de Resultados de Evaluación

La Dirección, las Subdirecciones, las Coordinaciones IB y las Jefaturas de Departamento organizarán instancias sistemáticas de análisis de resultados de las evaluaciones, con el propósito de:

- Revisar el grado de cumplimiento de los objetivos de aprendizaje.
- Analizar el nivel de exigencia de los instrumentos evaluativos.
- Identificar cursos y asignaturas con rendimiento bajo lo esperado.
- Detectar oportunamente a estudiantes que requieran apoyos curriculares y se encuentren en riesgo de no promoción.
- Identificar metodologías y prácticas pedagógicas que resulten inefectivas y deban ser mejoradas.

A partir de este análisis, las Jefaturas de Departamento propondrán estrategias remediales, tales como recalendarización de planificaciones, ajustes metodológicos, reforzamientos pedagógicos y medidas de apoyo individual o grupal para los estudiantes que lo requieran. Lo anterior en acuerdo con las Coordinaciones IB, quienes a su vez presentarán las propuestas a las Subdirecciones y Dirección para la toma de decisiones.

TÍTULO V: TIPOS DE EVALUACIÓN

Art. 119: Evaluaciones

Podrán utilizarse, entre otras:

- Evaluación diagnóstica.
- Evaluación formativa.
- Evaluación sumativa.

- Evaluación de desempeño.
- Autoevaluación y coevaluación.

A través de instrumentos debidamente comunicados a los estudiantes, tales como pruebas, trabajos, ensayos, exposiciones, investigaciones, entre otros.

TÍTULO VI: CALIFICACIONES

Art. 120: Escala de Calificaciones

Las calificaciones se expresarán en escala numérica de 1,0 a 7,0, con un decimal. En los niveles de 1° a 4° básico, la nota mínima de aprobación será 4,0, equivalente al 60 % de logro.

Por su parte, en los niveles de 5° básico a IV medio, en los que se imparten programas del Bachillerato Internacional (IB), la nota mínima de aprobación será 4,0, equivalente al 50 % de logro, en concordancia con los lineamientos de dichos programas.

Art. 121: Tipos de Calificación

Las calificaciones podrán ser parciales, semestrales y finales, conforme a los procedimientos definidos por el establecimiento y a la normativa vigente.

Art. 122: Número Mínimo de Evaluaciones

Cada asignatura deberá registrar un mínimo de dos evaluaciones sumativas semestrales.

Art. 123: Corrección y Retroalimentación

Las evaluaciones deberán ser corregidas y retroalimentadas dentro de un plazo máximo de 10 días hábiles. En el caso de Proyecto Personal en el PAI, y Tareas Internas, Monografía y Ensayo de TdC en el PD, el plazo máximo es de 15 días hábiles.

TÍTULO VII: NORMAS DE APLICACIÓN DE EVALUACIONES

Art. 124: Carga Evaluativa

Con el fin de resguardar el bienestar de los estudiantes y la equidad del proceso evaluativo, se programará como máximo **una prueba por día** para cada curso.

Art. 125: Rendición de evaluaciones pendientes

Excepcionalmente, cuando un estudiante no asista a una evaluación, podrá autorizarse la rendición de la evaluación pendiente.

Para estos efectos, la inasistencia deberá ser debidamente justificada por el apoderado, mediante correo electrónico dirigido al profesor jefe, con copia al profesor de asignatura.

En tales casos, se autorizará la rendición de hasta dos evaluaciones en un mismo día.

En los niveles de 1° a 4° básico, la calendarización y organización de este proceso

será determinada por la Subdirección en coordinación con los profesores jefe.

En los niveles en los que se imparten programas del Bachillerato Internacional (IB), la calendarización y organización de este proceso será determinada por las Coordinaciones de Programa.

La limitación señalada no será aplicable a:

- a) **Evaluaciones extraordinarias, de regularización o especiales** previstas en este Reglamento.
- b) **Exámenes externos oficiales**, tales como las correspondientes al Bachillerato Internacional (IB), Cambridge, DSD u otras de similar naturaleza.

En todos los casos, la programación deberá considerar criterios de razonabilidad, oportuno aviso y resguardo de condiciones justas para los estudiantes.

Art. 126: Inasistencias a Evaluaciones

Las evaluaciones pendientes, correspondientes a evaluaciones no rendidas en la fecha originalmente calendarizada y debidamente justificadas por el apoderado, serán calendarizadas periódicamente, y el establecimiento informará oportunamente a estudiantes y apoderados a través de correo electrónico.

Esta medida no se aplicará a estudiantes que representen al establecimiento en actividades académicas, deportivas o artísticas debidamente autorizadas. En dichos casos, el estudiante podrá acordar una nueva fecha directamente con el docente de la asignatura, dentro de un plazo razonable y en concordancia con el presente Reglamento.

La presente disposición tiene como finalidad ordenar el proceso evaluativo, promover la responsabilidad y asegurar condiciones justas y equitativas para todos los estudiantes.

Art. 127: Integridad Académica

El Colegio Alemán de Temuco reconoce la integridad académica como un principio esencial de su Proyecto Educativo Institucional y de los estándares del Bachillerato Internacional, promoviendo en sus estudiantes la honestidad, la responsabilidad personal, el respeto por la autoría intelectual y la producción auténtica del conocimiento.

Se entenderá por integridad académica el compromiso del estudiante con la elaboración original de sus trabajos y evaluaciones, la correcta citación de fuentes, el uso responsable de información y tecnologías, y la actuación honesta en toda instancia evaluativa.

Constituye vulneración a la integridad académica toda conducta que altere la autenticidad de la evidencia de aprendizaje, incluyendo, entre otras: copia, plagio total o parcial; colusión no autorizada; duplicación de trabajos; fabricación o falsificación de información; uso no autorizado de herramientas tecnológicas o de inteligencia artificial; u obtención o facilitación fraudulenta de respuestas o contenidos evaluativos.

En estos casos, la evaluación se considerará inválida por no constituir evidencia auténtica del aprendizaje, pudiendo ser calificada con nota mínima (1,0), sin perjuicio de la aplicación de las medidas disciplinarias contempladas en el Reglamento Interno.

En el caso de los Programas del Bachillerato Internacional, se aplicarán además las disposiciones establecidas en la Política de Integridad Académica del IB vigente, en coherencia con la normativa nacional.

Art. 128: Situaciones Especiales

Se otorgarán adecuaciones evaluativas en casos debidamente justificados, tales como:

- Enfermedad acreditada con certificado médico.
- Embarazo, maternidad o paternidad adolescente.
- Fallecimiento de familiar.
- Participación oficial en representación del Colegio.
- Deportistas convocados por IND y/o Federaciones de las distintas disciplinas.
- Estudiantes extranjeros en proceso de adaptación (incluye un período de adaptación con evaluación formativa inicial cuando corresponda).

TÍTULO VIII: DE LA PROMOCIÓN ESCOLAR

Art. 129: Criterios Generales de Promoción

La promoción escolar se determinará considerando conjuntamente:

- a) el logro de los objetivos de aprendizaje establecidos en el respectivo plan de estudios, expresado en las calificaciones finales anuales de cada asignatura.
- b) la asistencia a clases, conforme a la normativa educacional vigente.

La decisión de promoción o repitencia será adoptada de manera fundada, respetando los principios de objetividad, proporcionalidad y análisis integral del proceso formativo del estudiante. Las decisiones de promoción considerarán la totalidad de las calificaciones válidamente registradas durante el año escolar.

Art. 130: Respecto del Logro de los Objetivos de Aprendizaje

Serán promovidos:

1. Los estudiantes que hubieren aprobado todas las asignaturas del respectivo plan de estudios;
2. Los estudiantes que no hubieren aprobado una asignatura, siempre que su promedio general anual sea igual o superior a 4,5, incluida la asignatura no aprobada;
3. Los estudiantes que no hubieren aprobado dos asignaturas, siempre que su promedio general anual sea igual o superior a 5,0, incluidas las asignaturas no aprobadas.

En los casos en que el estudiante presente tres o más asignaturas no aprobadas, su situación deberá ser analizada conforme al procedimiento establecido en el artículo siguiente.

Art. 131: Procedimiento de Análisis para Casos en Riesgo de Repitencia

Los estudiantes que no cumplan con los criterios señalados en el artículo precedente, o cuya situación académica genere dudas fundadas respecto de la continuidad de sus aprendizajes en el curso siguiente, serán evaluados por un Consejo Especial de Promoción.

Este Consejo estará integrado por Dirección, Subdirección correspondiente, Profesor(a) Jefe, docentes de asignatura, equipo de apoyo y orientación, y Coordinación de Programa respectiva.

El análisis tendrá carácter deliberativo y deberá fundarse en información recogida en distintos momentos del año escolar, considerando la integralidad del proceso formativo y el bienestar del estudiante.

El informe respectivo deberá contener, al menos:

- a) el progreso en el aprendizaje durante el año escolar;
- b) la magnitud de las brechas entre los aprendizajes logrados y los esperados para el nivel;
- c) antecedentes pedagógicos y socioemocionales relevantes para su desarrollo integral.

La decisión adoptada deberá quedar debidamente registrada y comunicada formalmente a la familia antes del término del año escolar.

Art. 132: Resolución Final

La situación final de promoción o repitencia deberá quedar resuelta antes del término del año escolar, conforme al calendario oficial del establecimiento.

Art. 133: Asistencia a Clases

Serán promovidos los estudiantes de 1° año de Enseñanza Básica a IV año de Enseñanza Media que hayan asistido, a lo menos, al 85% de las clases establecidas en el calendario escolar anual.

No obstante, lo anterior, la Dirección del establecimiento, en conjunto con la Subdirección y Coordinación de Programa correspondiente y consultando al Consejo de Profesores, podrá autorizar la promoción de estudiantes con porcentajes inferiores de asistencia, cuando existan razones debidamente justificadas y acreditadas. La resolución deberá constar por escrito y quedar archivada en el expediente del estudiante.

Art. 134: Promedios Limítrofes

Se considerará promedio limítrofe aquella asignatura cuyo promedio final anual sea 3,9

y cuya aprobación incida directamente en la promoción del estudiante.

En tal caso:

- a) si el estudiante presenta una asignatura limítrofe, podrá rendir una evaluación especial destinada exclusivamente a optar a la calificación 4,0;
- b) si presenta dos asignaturas limítrofes, siendo estas las únicas no aprobadas, podrá rendir una evaluación especial en cada una de ellas con el mismo objetivo;
- c) si presenta tres o más asignaturas limítrofes, no procederá la evaluación especial.

La evaluación especial tendrá carácter excepcional, se aplicará una sola vez por asignatura, deberá ser coherente con los objetivos fundamentales y su aplicación deberá quedar debidamente registrada.

Art. 135: Plan de Acompañamiento en Caso de Promoción en Riesgo

Cuando un estudiante sea promovido en situación de riesgo académico, el establecimiento implementará un plan de acompañamiento focalizado e intensivo durante el año siguiente. Este plan será supervisado por el Profesor Jefe, las Coordinaciones de Programa y el equipo de apoyo, e incluirá metas, estrategias pedagógicas y seguimiento periódico.

Los apoderados deberán asumir formalmente un compromiso de colaboración en el cumplimiento de las medidas acordadas.

Art. 136: En Caso de Repitencia

Cuando, como resultado del análisis deliberativo, se determine la repitencia, el estudiante contará con un plan de apoyo que favorezca su proceso de adaptación y progreso durante el año siguiente. La decisión deberá estar debidamente fundada en antecedentes pedagógicos y socioemocionales, respetando el debido proceso.

Art. 137: Límite de Repitencia por Ciclo

Los estudiantes podrán repetir una vez en cada ciclo educativo: Educación Básica (1° a 8° año) y Educación Media (I a IV medio). La repitencia reiterada en un mismo ciclo podrá dar lugar a la cancelación de matrícula para el año escolar siguiente, conforme al Reglamento Interno y respetando el debido proceso establecido por la normativa vigente.

TÍTULO IX: APOYO CURRICULAR

Art. 138: El Colegio podrá ofrecer instancias de nivelación y apoyo entre los niveles de 1° básico a I medio. En tal caso, los estudiantes con dificultades de desempeño podrán ser citados por sus docentes a clases adicionales, que se realizarán en dependencias del Colegio.

TÍTULO X: EDUCACIÓN FÍSICA Y SALUD

Art. 139: Información de Condiciones de Salud

Es responsabilidad de los padres informar al Departamento de Educación Física y Salud si sus hijos presentan condiciones permanentes o transitorias de salud, o se encuentran en tratamiento que pudiera afectar la práctica deportiva.

Art. 140: Certificación Médica

Los apoderados deberán presentar en Secretaría de Dirección el certificado médico correspondiente, indicando claramente la condición del estudiante, duración de la indicación y si el impedimento para realizar ejercicios es total o parcial.

Los estudiantes con certificado médico no están eximidos de la asignatura, debiendo asistir a clases y colaborar en la medida de sus posibilidades, conforme a las instrucciones del docente.

Art. 141: Evaluación Alternativa

De acuerdo con la normativa vigente, todos los estudiantes deben ser evaluados en Educación Física. Por ello, el Departamento realizará evaluaciones alternativas a estudiantes con certificado médico que les impida participar en evaluaciones regulares. Las evaluaciones alternativas se vincularán con la unidad trabajada en la asignatura.

TÍTULO XI: DISPOSICIONES ESPECIALES PARA CICLO INICIAL (EDUCACIÓN PARVULARIA)

Art. 142: Fundamentos

El Ciclo Inicial, correspondiente al primer nivel del sistema educacional chileno, tiene como propósito favorecer el desarrollo integral de niños y niñas menores de seis años, promoviendo aprendizajes, conocimientos, habilidades y actitudes de manera oportuna, pertinente y complementaria a la labor formativa de la familia.

Art. 143: Enfoque Evaluativo

La evaluación en Prekindergarten y Kindergarten es de carácter cualitativo y se basa en los objetivos de aprendizaje establecidos en las Bases Curriculares de Educación Parvularia, en la planificación de aula y en el desarrollo de habilidades vinculadas al idioma alemán.

Art. 144: Procedimientos de Evaluación

La evaluación en ciclo inicial podrá considerar diversos tipos de evaluación:

- a) Diagnóstica: identifica desarrollo, fortalezas y necesidades de los estudiantes.
- b) De proceso: recoge información continua para orientar la enseñanza y el aprendizaje.
- c) Semestral: se formaliza mediante un Informe de Desarrollo al término de cada semestre.

- d) Acompañamiento del aprendizaje: contempla estrategias pedagógicas y derivaciones a apoyos internos o externos cuando corresponda.

Art. 145: Instrumentos e Indicadores

Se utilizarán, entre otros, listas de cotejo, escalas de apreciación y registros anecdóticos, de manera individual o grupal.

Los indicadores de desempeño serán: Logrado, En desarrollo e Incipiente.

Art. 146: Evidencias de Aprendizaje

El proceso evaluativo podrá ser respaldado mediante portafolios y registros estructurados que den cuenta del progreso de los estudiantes.

Art. 147: Reflexión Pedagógica

Se contemplan instancias sistemáticas de análisis y reflexión pedagógica, tales como consejos de avance, reuniones de educadoras, revisión de registros individuales e informes semestrales, orientadas a analizar el progreso de los niños y niñas y ajustar oportunamente las estrategias de enseñanza para la mejora continua del proceso educativo.

Art. 148: Promoción y Permanencia

Serán promovidos los estudiantes que alcancen los objetivos de aprendizaje esperados. No obstante, podrá sugerirse la permanencia en el nivel cuando existan fundamentos pedagógicos o socioemocionales. En caso de evidenciarse debilidades en algún ámbito, se podrá formalizar una Carta Compromiso con la familia, cuyo propósito es establecer y resguardar el cumplimiento de los apoyos que requiere el estudiante.

Art. 149: Participación y Comunicación

Las familias serán informadas del progreso mediante entrevistas y reuniones, de acuerdo con el calendario institucional o necesidades emergentes.

Art. 150: Responsables del Proceso Evaluativo

Las Educadoras Jefes de grupo son responsables de planificar, implementar y aplicar el proceso evaluativo. Este se desarrolla con la supervisión de la Coordinación de Ciclo Inicial, en articulación con la Unidad de Bienestar. El análisis de resultados y las instancias de reflexión pedagógica se realizan de manera conjunta con la Subdirección de Ciclo Inicial a Cuarto Básico.

TÍTULO XII: DISPOSICIONES PARA PRIMER CICLO BÁSICO (1º a 4º BÁSICO)

Art. 151: Fundamentos y Enfoque

En el Primer Ciclo Básico, el trabajo pedagógico se sustenta en las Bases Curriculares de la Enseñanza Básica y en los lineamientos institucionales del Colegio Alemán de Temuco, promoviendo un enfoque centrado en el estudiante, el desarrollo integral y el fortalecimiento de habilidades cognitivas. En este marco, se diseñan e implementan experiencias de aprendizaje, mediante metodologías activas que favorecen la

indagación, la participación, la reflexión y la construcción del conocimiento, integrando distintas áreas del aprendizaje y resguardando coherencia con los objetivos del currículum nacional.

Art. 152: Enfoque Evaluativo

La evaluación se concibe como un proceso continuo, formativo y sistemático de recolección de información, orientado a la toma de decisiones oportunas para el mejoramiento del proceso de enseñanza y aprendizaje, promoviendo la reflexión, la autorregulación y agencia progresiva de los estudiantes en su proceso de aprendizaje.

Art. 153: Procedimientos e Instrumentos

Se emplean diversos procedimientos e instrumentos evaluativos, tales como rúbricas, pautas de cotejo, evaluaciones escritas, trabajos grupales, investigaciones y otras estrategias, que permiten evidenciar y monitorear el progreso de los estudiantes de manera integral, considerando tanto los procesos como los productos de aprendizaje.

Art. 154: Evaluación Formativa y Evidencias

Las actividades y evidencias de aprendizaje se desarrollan mayoritariamente durante la jornada escolar, favoreciendo la evaluación formativa, la retroalimentación oportuna y el acompañamiento permanente. Esto permite el desarrollo progresivo de habilidades de pensamiento, investigación, comunicación y autogestión, así como la capacidad de reflexionar sobre el propio aprendizaje.

Art. 155: Responsables del Proceso Evaluativo

Los profesores de asignatura son responsables de planificar, implementar y aplicar el proceso evaluativo. Este se desarrolla con el acompañamiento de la Subdirección de Ciclo Inicial a Cuarto Básico, en articulación con la Unidad de Bienestar. Asimismo, el análisis de resultados y las instancias de reflexión pedagógica se realizan de manera conjunta, con el propósito de orientar la toma de decisiones y fortalecer los aprendizajes.

TÍTULO XIII: DISPOSICIONES PARA LOS NIVELES QUE IMPLEMENTAN PROGRAMAS DEL BACHILLERATO INTERNACIONAL (5° BÁSICO A IV MEDIO)

Art. 156: Evaluación en los Programas del Bachillerato Internacional

El Colegio implementa el Programa de los Años Intermedios (PAI/MYP) y el Programa del Diploma (PD/DP), los cuales se caracterizan por contar con estándares académicos internacionales, evaluación basada en criterios, énfasis en la comprensión conceptual, aprendizaje a través de la indagación y desarrollo de habilidades. Estos elementos configuran un marco de alta exigencia académica, orientado al logro de aprendizajes profundos y significativos.

Art. 157: Tabla de Equivalencia

La tabla de equivalencia se usará de 5° básico a IV medio (PAI y PD). Las calificaciones se calcularán con un 50% de exigencia y 85% de compensatoria para

la calificación 7,0. Habiendo un decimal distinto a 0, se aproxima al número mayor. Cada instrumento de evaluación incluirá porcentaje de logro, calificación nacional y nota IB.

Esta compensatoria se justifica pedagógicamente como una medida proporcional al nivel de exigencia, y se alinea con la forma de evaluar del Bachillerato Internacional, al cual adherimos en nuestro Proyecto Educativo Institucional.

I. Programa de los Años Intermedios (PAI)

Art. 158: El programa de los Años Intermedios se caracteriza por:

- Evaluación por criterios con estándares internacionales.
- Enfoque interdisciplinario.
- Desarrollo de habilidades de pensamiento, investigación, comunicación, autogestión y sociales.
- Elaboración del Proyecto Personal como experiencia culminante del Programa.

Cada asignatura cuenta con criterios de evaluación específicos (A-B-C-D), orientados a desarrollar habilidades fundamentales y lograr una comprensión profunda y amplia. A continuación, se presentan los criterios organizados en una tabla según cada grupo de asignaturas:

Grupo de asignaturas	Criterios de Evaluación			
	A	B	C	D
Lengua y Literatura	Análisis	Organización	Producción de textos	Uso de la lengua
Adquisición de Lenguas	Comprensión auditiva	Comprensión de lectura	Expresión oral	Expresión escrita
Individuos y Sociedades	Conocimiento y comprensión	Investigación	Comunicación	Pensamiento crítico
Ciencias	Conocimiento y comprensión	Indagación y diseño	Procesamiento y evaluación	Reflexión sobre el impacto de la ciencia
Matemáticas	Conocimiento y comprensión	Investigación de patrones	Comunicación	Aplicación de las matemáticas en contextos del mundo real
Artes	Investigación	Desarrollo	Creación o ejecución	Evaluación

Educación Física y para la Salud	Conocimiento y comprensión	Planificación del rendimiento	Aplicación y ejecución	Reflexión y mejora del rendimiento
Diseño	Indagación y análisis	Desarrollo de ideas	Creación de la solución	Evaluación
Proyecto Personal	Planificación	Aplicación de habilidades	Reflexión	
Aprendizaje interdisciplinario	Evaluación	Síntesis	Reflexión	

Cada criterio responde a una habilidad, por lo cual un instrumento de evaluación puede contener más de 1 criterio.

El IB entrega rúbricas de evaluación para todos los grupos de asignaturas, a las cuales los docentes agregan clarificaciones específicas para cada tarea. Todas las asignaturas, a excepción de Proyecto Personal y las unidades interdisciplinarias, cuentan con 4 criterios (A-B-C-D), los cuales deben ser evaluados como mínimo 2 veces al año.

Cada criterio de evaluación tiene 4 bandas (1-2, 3-4, 5-6, 7-8), siendo el nivel 7-8 el más alto, en el cual el estudiante obtiene calificación 7,0.

Cada asignatura tiene 9 espacios para asignar las calificaciones: los primeros 8 son para los 4 criterios (A, B, C, D, A2, B2, C2, D2), y el espacio n° 9 es para la calificación de la unidad interdisciplinaria.

Cada año del Programa, los estudiantes tendrán como mínimo una unidad interdisciplinaria llevada a cabo por 2 o más asignaturas, la cual será calificada a través de 2 notas: una primera nota por los criterios específicos de la asignatura y una segunda nota por los criterios interdisciplinarios (A-B-C) que se ingresará en el espacio n°9 en Alexia en las asignaturas que corresponda.

Cada asignatura entregará a los estudiantes una Sinopsis que incluye un resumen de las calificaciones a incluir en el informe de notas semestral.

El Programa de los Años Intermedios evalúa a través de cuatro criterios (A-B-D-D) en todas sus asignaturas, las cuales se califican al menos 2 veces al año. En cada nivel los estudiantes realizan como mínimo 1 unidad interdisciplinaria, la cual tiene sus propios criterios de evaluación que aparecerán calificados en el espacio número 9 del informe de notas.

II. Programa del Diploma (PD)

Art. 159: Normas Generales:

El currículo de la enseñanza media del colegio entre II y IV medio se basa en el Programa del Diploma, caracterizado por la alta exigencia académica, la mentalidad internacional, la agencia y el compromiso comunitario.

En coherencia con el Proyecto Educativo Institucional y con los principios del Bachillerato Internacional, el establecimiento velará porque la incorporación al Programa se realice en condiciones académicas y personales que favorezcan el bienestar integral del estudiante.

El Programa del Diploma constituye una instancia académica de alta exigencia internacional que incluye:

- Evaluaciones internas y externas moderadas internacionalmente.
- Monografía.
- Teoría del Conocimiento.
- Creatividad, Actividad y Servicio.
- Exámenes externos estandarizados.
- Sistema de evaluación con bandas internacionales.

Art. 160: Requisitos Académicos para la postulación a matrícula de exámenes oficiales

Para acceder a la postulación de matrícula a los exámenes internacionales oficiales del Programa del Diploma, el estudiante de III medio deberá haber desarrollado, entregado y aprobado las Tareas Internas y avances de los hitos académicos correspondientes al 30 de septiembre.

No obstante, la Coordinación del Diploma y los equipos de apoyo del Colegio podrán hacer sugerencias que indiquen Matrícula a Diploma o Certificación, teniendo como referencia la trayectoria académica y el bienestar de los estudiantes.

Art. 161: Efectos del Incumplimiento

El incumplimiento de lo señalado inhabilitará la matrícula de los exámenes internacionales oficiales a rendir en el mes de mayo de IV medio.

No obstante, el estudiante podrá optar a la modalidad de certificación en aquellas asignaturas que se encuentren aprobadas al 30 de septiembre, en conformidad con la normativa del Bachillerato Internacional y del presente Reglamento.

Art. 162: Procedimiento de Revisión

El estudiante y su apoderado podrán solicitar por escrito una revisión fundada de la decisión dentro de los cinco días hábiles siguientes a su notificación.

La revisión será analizada por la Dirección, la Subdirección y la Coordinación del Programa del Diploma considerando:

- Antecedentes académicos oficiales.
- Trayectoria del estudiante.
- Factores debidamente acreditados que pudieran haber incidido excepcionalmente en el cumplimiento de los requisitos.

La resolución adoptada será fundada y comunicada por escrito, y tendrá carácter definitivo dentro del establecimiento.

Calificación compensatoria

El Colegio Alemán de Temuco reconoce el esfuerzo y compromiso de sus estudiantes otorgando beneficios directos conforme los resultados del Programa del Diploma de acuerdo con los siguientes criterios:

- Obtengan el Diploma completo.
- Aprueben asignaturas individuales del Diploma.
- Cumplan satisfactoriamente con los requisitos formales del programa.

Una vez rendidos y recibidos los resultados de los exámenes internacionales del PD, la Subdirección y la Coordinación del Programa del Diploma procederán a otorgar la calificación compensatoria a cada estudiante según el siguiente detalle:

1. Los estudiantes que se hayan Diplomado, recibirán un 7,0 como nota final en el primer semestre en todas las asignaturas aprobadas por el IB. Lo anterior aplicará siempre y cuando el promedio de las notas obtenidas al terminar el primer semestre haya sido aprobada con nota 4,0 o superior.
2. Aquel estudiante que Diploma pero reprueba de una a tres asignaturas con nota 3 se le dará un 7,0 parcial ponderado al 50%. Lo anterior aplicará siempre y cuando el promedio de las notas obtenidas al terminar el primer semestre haya sido aprobada con nota 4,0 o superior. En caso contrario, solo mantiene la nota promedio del semestre.
3. Si el estudiante Diplomado mantiene durante el segundo semestre de IV Medio un promedio igual o superior a 5,5 en cada asignatura aprobada en el Diploma, obtendrá en éstas también una nota 7,0 final para el segundo semestre.
4. Los estudiantes que no se hayan Diplomado, recibirán un 7,0, parcial ponderado al 80% en el primer semestre en todas las asignaturas aprobadas por el IB. Lo

anterior aplicará siempre y cuando el promedio de las notas obtenidas al terminar el primer semestre haya sido aprobada con nota 4,0 o superior.

5. El estudiante que certifica, recibirá nota 7,0 parcial ponderada al 30% en el primer semestre en la o las asignaturas que fueron aprobadas. Lo anterior aplicará siempre y cuando el promedio de las notas obtenidas al terminar el primer semestre haya sido aprobada con nota 4,0 o superior. En caso contrario, solo mantiene la nota promedio del semestre.
6. Quienes hayan aprobado Teoría del Conocimiento por el IB, recibirán un 7,0 como nota final anual en la asignatura de Filosofía, siempre y cuando hayan aprobado con nota 4,0 o superior. En caso contrario, solo mantiene la nota promedio del semestre.

Cualquier situación no prevista en el presente Reglamento será resuelta por la Dirección del Colegio, en conjunto con la Coordinación del Diploma, en conformidad con la normativa educacional vigente y los lineamientos del Bachillerato Internacional.

III. CERTIFICACIONES DE IDIOMA

De la asignatura de Alemán

Art. 163: El Colegio Alemán de Temuco se define como un colegio de excelencia académica. Asimismo, es central en su Proyecto Educativo, la vinculación con la cultura y lengua alemana, por lo que la enseñanza del idioma alemán es un criterio de definición curricular.

A contar del año 2008 entró en vigencia a nivel mundial el nuevo Sprachdiplom, el que se rige por el Marco Común Europeo de Referencia para las Lenguas, Gemeinsamer Europäischer Referenzrahmen (GER). Este es un sistema que aúna los criterios para el aprendizaje y la enseñanza de un idioma, así como para su evaluación y permite que sean comparables. Actualmente es reconocido en toda Europa como rango de referencia sobre el dominio de un idioma. Describe conocimientos y habilidades que son necesarios para que puedan darse a entender quienes aprenden un idioma.

Art. 164: Basado en el concepto comunicativo práctico de la enseñanza y aprendizaje de un idioma extranjero, GER describe ampliamente las competencias lingüísticas en tres niveles:

- Nivel A1 y A2: Básico.
- Nivel B1 y B2: Medio.
- Nivel C 1: Avanzado.

Lo anterior en base a pruebas que evalúan comprensión auditiva, comprensión lectora, producción escrita y oral.

Art. 165: El Colegio Alemán de Temuco inscribe a todos los estudiantes para la rendición de los diagnósticos sobre el nivel de idioma, cuyos componentes son: comprensión auditiva, comprensión lectora, producción escrita y oral. Los niveles en que se aplican estos exámenes diagnósticos son:

- A1, en 4° básico.
- A2, en 6° básico.

La participación en estos diagnósticos es de carácter obligatorio y no tienen fecha de recuperación. En caso de que un estudiante se vea impedido por fuerza mayor de participar en alguno de ellos, los apoderados deberán presentar una justificación por escrito o certificado médico al Jefe de Departamento de alemán. Estas pruebas diagnósticas A1 y A2 no constituyen una certificación ni se traducen en calificación.

A partir de quinto básico, los estudiantes serán distribuidos en grupos de acuerdo con su desempeño en la evaluación A1 del año anterior. Esta distribución será revisada anualmente por los profesores de cada grupo y el jefe de departamento, quienes podrán conformar nuevos grupos para el año escolar siguiente.

Art. 166: Las certificaciones DSD son para estudiantes del idioma alemán como lengua extranjera para colegios asesorados por la Consejería Pedagógica ZfA. Estas certificaciones son extendidas en Alemania por la Kultusministerkonferenz.

Requisitos para rendir la certificación DSD I:

- Rendir prueba de habilitación (Zulassungsprüfung) el mismo año en que se rendirá la certificación.
- Aprobar las 3 partes de la prueba de habilitación: comprensión lectora, comprensión auditiva y comprensión escrita.

Pueden rendir la prueba de habilitación:

- Los estudiantes del grupo de avanzado (Leistungsgruppe) de I Medio.
- Todos los estudiantes de II, III y de IV Medio.

En caso de no aprobar la prueba de habilitación, esta puede ser repetida al año siguiente o sucesivos.

Requisitos para rendir la certificación DSD II:

- Rendir prueba de habilitación (Zulassungsprüfung) el mismo año en que se rendirá la certificación.
- Aprobar las 3 partes de la prueba de habilitación: comprensión lectora, comprensión auditiva y comprensión escrita.

Pueden rendir la prueba de habilitación:

- Los estudiantes de IV Medio que obtuvieron la certificación DSD I

Art. 167: De la aplicación de la prueba de habilitación:
Las partes de comprensión de lectura y comprensión auditiva son rendidas en un día. Sólo aquellos estudiantes que aprueban estas dos partes, podrán rendir la prueba de expresión escrita. La prueba de habilitación no podrá ser rendida con posterioridad a la fecha asignada.

Al ser esta una prueba que no es propiedad del Colegio, esta no puede ser entregada ni revisada por los estudiantes o sus apoderados. En su reemplazo, el jefe de departamento entregará una retroalimentación del desempeño a todos los estudiantes que rindieron la prueba de habilitación.

Art. 168: La inasistencia a un examen DSD I o DSD II (sea oral o escrito) debe ser justificado por los apoderados en la oficina de la Dirección.

Art. 169: Si un estudiante obtiene el nivel B1 en el examen realizado en el Colegio Alemán de Temuco, en I medio, II medio o III medio recibirá un 7,0 parcial adicional en cada semestre del año siguiente. Si un estudiante rinde B1 y no certifica, obtiene un 7,0 parcial adicional para el 1er semestre del año siguiente. En caso de repitencia, este beneficio se pierde.

Art. 170: Si un estudiante certifica nivel B2 o superior en el examen tomado en el Colegio Alemán de Temuco en IV medio, las notas obtenidas durante el primer semestre de ese mismo año se reemplazan por nota 7.0 final semestral y anual en la asignatura para el segundo semestre. En caso de repitencia, este beneficio no será otorgado nuevamente. El estudiante de IV medio que rinda DSD II, obtendrá una nota 7,0 como promedio de la asignatura el segundo semestre de IV medio.

Art. 171: En el caso de la asignatura de Alemán B para el Diploma del Bachillerato Internacional, todos los estudiantes pueden optar a tomar nivel medio o superior luego de rendir un diagnóstico obligatorio durante el primer semestre en III medio.

Se espera que los estudiantes que decidan optar al examen DSD II, rindan Alemán B en nivel superior (HL) del IB. Sin embargo, lo anterior no los exime de la condición del diagnóstico IB. Cualquier otra disposición no regulada en este párrafo, será resuelta por la Dirección del Colegio, en consulta con el Jefe de Departamento de Alemán.

En el caso que un estudiante diplome, obtendrá un 7.0 como promedio en el primer semestre, y las notas parciales obtenidas durante ese semestre se harán efectivas para el segundo semestre. Sin embargo, si aprueba el DSD II (Deutsches Sprachdiplom), obtendrá una nota 7.0 como promedio para el segundo semestre. Sus notas parciales se mantendrán en caso de no aprobar esta examinación de alemán.

De la asignatura de inglés.

Art. 172: El Departamento de Inglés del Colegio Alemán de Temuco contribuye a la formación multicultural de sus estudiantes. Además, incentiva a los estudiantes a valorar el estudio de las lenguas extranjeras, permitiéndole generar nuevos conocimientos y comprender más eficientemente las fuentes de información.

Art. 173: El propósito de las actividades de evaluación del departamento de inglés es contribuir a la práctica y desarrollo de las cuatro habilidades (comprensión lectora y auditiva, y producción oral y escrita), las cuales son necesarias para el logro de las certificaciones internacionales (Cambridge y Diploma IB).

Art. 174: Para la evaluación de la asignatura de inglés, se aplicarán diversos instrumentos de evaluación.

Art. 175: Metas Por Nivel y Rendición de Exámenes. Los estudiantes deben demostrar a través de baterías de exámenes administradas por Cambridge Assessment English, que han alcanzado los niveles de inglés que se indican a continuación:

- A)** Al finalizar segundo medio: Nivel B1, a través del examen B1 PRELIMINARY (PET).
- B)** Al finalizar el primer semestre de cuarto medio: nivel B2 a través del examen B2 FIRST (FCE) o C1 a través del C1 ADVANCED (CAE).

A modo de referencia, se espera que los estudiantes que culminan 6º básico estén a nivel A1, mientras que los que culminan 8º básico estén a nivel A2.

Finalmente, se espera que el egresado haya adquirido habilidades lingüísticas a nivel B2 o superior según el Marco de Referencia Europea de Lenguas. Además, contribuye desde el Grupo 2, a la certificación del Diploma del Bachillerato Internacional.

Art. 176: Las exámenes referidas en este párrafo se regirán por las siguientes normas:

- A)** La rendición de los exámenes PET (B1 Preliminary for schools), FCE (B2 First for schools), CAE (C1 advanced) y otros financiados por el colegio son de carácter obligatorio. La asistencia a dichos exámenes puede abarcar un viernes en la tarde, así como también una jornada de sábado. Las fechas de la rendición de exámenes son determinadas privativamente por Cambridge Assessment English, cuyo calendario se publica con un año de antelación a través de su sitio web, al que el colegio debe ceñirse sin posibilidad de modificarlo. El apoderado del estudiante que no rinda el examen deberá reembolsar el valor de la inscripción en 100%, salvo licencia médica, en cuyo caso quedará liberado del reembolso. El calendario de evaluaciones se informa oportunamente.
- B)** La inasistencia a cualquiera de las instancias de las exámenes, ya sean componentes orales o escritos, deberá ser justificada a la Dirección con la debida

anticipación. En tal evento, el Colegio podrá solicitar el reembolso correspondiente por concepto de pago del examen. Por disposición reglamentaria de Cambridge Assessment English, la inasistencia a cualquiera de los componentes orales o escritos de PET, FCE o CAE deriva en la reprobación del examen.

- C)** El examen PET tiene como meta certificar nivel B1, aunque también informa si ha reprobado o bien alcanzado el nivel anterior (A2) o superior (B2). El examen FCE tiene como meta certificar nivel B2, aunque también informa si ha reprobado o bien alcanzado nivel anterior (B1) o superior (C1). El examen CAE tiene como meta certificar nivel C1, aunque también informa si ha reprobado o bien alcanzado nivel anterior (B2) o superior (C2).
- D)** Si un estudiante alcanza nivel B2 en PET se espera que, al menos, consiga demostrar el mismo nivel en FCE/CAE. No obstante, lo anterior, esto no exime al estudiante de la rendición de cualquiera de estos dos últimos exámenes.
- E)** Si un estudiante no puede certificar B1 en el año respectivo debido a ausencia por enfermedad, repitencia, o cualquier otro motivo, no podrá repetir la examinación al año siguiente, debiendo esperar a rendir FCE en IV medio.
- F)** Asimismo, si un estudiante alcanza un nivel de lengua menor al esperado (A1-A2), la oportunidad de certificarse se dará solamente en IV medio con la rendición del FCE.
- G)** Los exámenes PET, FCE y CAE se pueden rendir sólo una vez en el colegio.
- H)** Si un estudiante certifica nivel B1 o superior a través de PET tomado en el Colegio Alemán de Temuco en II medio, el estudiante inicia cada semestre de III medio con una nota parcial 7,0. En caso de repitencia, este beneficio se pierde.
- I)** Todos los estudiantes que pasen el examen PET con A (Pass with Distinction o B2) o B (Pass with Merit o B1+) tendrán la opción de elegir rendir el examen C1 Advanced (CAE) en IV medio, en vez del B1 First (FCE), y así optar a certificarse hasta en C2. Sin embargo, los estudiantes que obtengan PET con B deberán rendir en III medio una prueba diagnóstica.
De cumplir con la rendición del diagnóstico y habiendo obtenido el nivel B1+ podrán optar a CAE. Aquellos estudiantes que obtengan PET con A podrán optar a CAE sin la condición del diagnóstico.
- J)** En el caso de la asignatura de Inglés B para el Diploma del Bachillerato Internacional, todos los estudiantes pueden optar a tomar nivel medio o superior luego de rendir un diagnóstico obligatorio en III medio. En caso de no rendir este diagnóstico, el Departamento de Inglés ubicará al estudiante en el nivel medio o superior dependiendo de sus resultados en el examen PET de II medio.
- K)** Se espera que los estudiantes que deciden optar al examen C1 Advanced (CAE), rindan Inglés B en nivel superior (HL) para el Bachillerato Internacional. Sin embargo, lo anterior no los exime de la condición del diagnóstico.
- L)** Si un estudiante certifica nivel B2 ó superior a través de FCE o CAE tomado en el Colegio Alemán de Temuco en IV medio, las notas obtenidas durante el primer semestre de ese mismo año se reemplazan por nota 7.0 final semestral y anual en la asignatura. En caso de repitencia, este beneficio no será otorgado nuevamente.
- M)** Cada estudiante debe informar formalmente de su decisión de tomar el examen C1 advanced o de ofrecer Nivel Superior en Inglés B para el programa del

Diploma IB, a través de un correo formal al jefe del departamento de inglés. Si esta condición no se cumple en el plazo designado, el Departamento de Inglés ubicará al estudiante tomando en cuenta sus resultados en el examen PET de II medio.

TÍTULO XIV: PROTOCOLOS PARA RECONFIGURACIÓN DE CURSO, CAMBIO DE CURSO, CAMBIO DE ASIGNATURA DEL PLAN DE FORMACIÓN DIFERENCIADA Y CAMBIO DE GRUPO DE ASIGNATURA.

Art. 177: Principio general.

El Colegio Alemán de Temuco implementa procesos de **reconfiguración de cursos** como una estrategia institucional de carácter pedagógico, socioemocional y formativo, orientada a promover el bienestar integral, la inclusión, la convivencia escolar y el desarrollo académico de los estudiantes.

La reconfiguración de cursos **no constituye una medida disciplinaria**, sino una acción preventiva y formativa, fundada en criterios técnicos y en evidencia educativa.

Art. 178: Reconfiguración regular de cursos.

El Colegio realizará **regularmente la reconfiguración de cursos en el tránsito de Ciclo Inicial a Primero Básico y de Sexto a Séptimo Año Básico**, conforme al *Protocolo de Reconfiguración de Cursos* vigente, aprobado por el Directorio del establecimiento.

Este proceso tendrá por finalidad acompañar etapas del desarrollo escolar, favoreciendo entornos de aprendizaje saludables, relaciones interpersonales positivas y una adecuada adaptación a ciclos posteriores.

Art. 179: Reconfiguración extraordinaria.

De manera excepcional, el Colegio podrá implementar procesos de reconfiguración de cursos en otros niveles, desde Tercer Año Básico hasta Segundo Año de Educación Media, cuando existan antecedentes fundados de carácter pedagógico, socioemocional, relacional o de matrícula que así lo justifiquen, conforme a lo establecido en el Protocolo institucional.

Art. 180: Procedimiento y criterios.

La reconfiguración de cursos se registrará por los principios, criterios y procedimientos definidos en el *Protocolo de Reconfiguración de Cursos*, el cual forma parte integrante del presente Reglamento y contempla, entre otros aspectos:

- a) Evaluación integral de dimensiones académicas, socioemocionales y relacionales.
- b) Participación de la Dirección, Unidad de Bienestar y docentes del nivel.
- c) Resguardo de la confidencialidad y comunicación oportuna a las familias.
- d) Acompañamiento posterior al proceso de reconfiguración.

No se realizarán cambios de curso durante el primer año posterior a una reconfiguración de niveles o cursos, ya que este período se entiende como una

fase de **ajuste, observación y acompañamiento**, priorizando la estabilidad de los estudiantes y la consolidación de los vínculos pedagógicos y socioemocionales.

Art. 181: Naturaleza excepcional del cambio de curso.

El cambio individual de curso constituye una **medida excepcional y de última instancia**, que sólo podrá evaluarse cuando se hayan aplicado previamente acciones preventivas, formativas y de acompañamiento destinadas a favorecer el bienestar y la integración del estudiante en su curso de origen.

En ningún caso el cambio de curso constituirá un derecho automático del estudiante o de su apoderado.

Art. 182: Acciones previas obligatorias.

Antes de evaluar un cambio individual de curso, el Colegio deberá haber implementado, según corresponda, medidas tales como:

- a) Entrevistas con el estudiante y su apoderado.
- b) Acompañamiento del Profesor Jefe y equipos de apoyo.
- c) Intervenciones socioemocionales o pedagógicas.
- d) Ajustes razonables y estrategias de inclusión.
- e) Seguimiento sistemático de la situación.

Solo si estas acciones resultan insuficientes, podrá considerarse la solicitud de cambio de curso.

Art. 183: Procedimiento de solicitud.

La solicitud de cambio de curso podrá originarse:

- a) A solicitud fundada del apoderado, presentada por escrito a la Dirección.
- b) Por iniciativa institucional, propuesta por la Unidad de Bienestar o el Equipo de Convivencia Escolar.

En ambos casos, la Subdirección recabará los antecedentes pedagógicos, socioemocionales y de convivencia necesarios para resolver, considerando además la disponibilidad de cupos.

Del cambio de asignatura del plan de formación diferenciada

Art. 184: Ámbito de aplicación.

Las disposiciones de este párrafo se aplicarán a las solicitudes de cambio de asignatura del plan de formación diferenciada presentadas por estudiantes de Tercer o Cuarto Año de Educación Media.

Art. 185: Procedimiento.

La solicitud de cambio de asignatura diferenciada deberá ajustarse al procedimiento establecido por el Colegio, y podrá originarse:

- a) A solicitud fundada del apoderado, presentada por escrito a la Coord. Diploma.
- b) Por iniciativa institucional, propuesta por la Jefatura de Departamento correspondiente y/o Subdirección.

El procedimiento contemplará:

- a) Solicitud formal del estudiante.
- b) Entrevista vocacional a cargo de Orientación.
- c) Informe pedagógico de los docentes involucrados.
- d) Resolución fundada de la Subdirección, considerando la trayectoria académica del estudiante.

El cambio podrá realizarse una sola vez y tendrá carácter irrevocable.

Del cambio de grupo de asignatura.

Art. 186: Naturaleza del cambio de grupo.

El cambio de grupo de asignatura podrá evaluarse de manera excepcional, cuando existan antecedentes pedagógicos debidamente fundados que así lo justifiquen, con el objetivo de favorecer el proceso de aprendizaje del estudiante.

Art. 187: Procedimiento.

La solicitud de cambio de grupo de asignatura deberá ajustarse al procedimiento establecido por el Colegio, y podrá originarse:

- a) A solicitud fundada del apoderado, presentada por escrito a la Jefatura de Departamento.
- b) Por iniciativa institucional, propuesta por la Jefatura de Departamento correspondiente y/o Subdirección.

El procedimiento contemplará:

- a) Diálogo previo entre el estudiante, su apoderado y el docente de la asignatura.
- b) Solicitud formal al Jefe de Departamento.
- c) Informe pedagógico del docente correspondiente.
- d) Resolución de la Subdirección en conjunto con el Jefe de Departamento.

La resolución será comunicada por escrito y tendrá carácter definitivo.

Las acciones antes descritas para los cambios de curso, de plan diferenciado y/o grupo de asignatura, se llevarán a cabo dentro de un plazo máximo de 10 días hábiles. La Subdirección resolverá la solicitud de cambio previo análisis de la totalidad de los antecedentes. La resolución se dictará dentro del plazo de 15 días hábiles contados desde la recepción de la solicitud, y será comunicada a los apoderados, mediante correo electrónico enviado por la Dirección del Colegio

TÍTULO XV: DE LOS ESTUDIANTES CON NECESIDADES EDUCATIVAS ESPECIALES Y DE LAS ADECUACIONES CURRICULARES.

1. Estudiantes con necesidades educativas especiales

El Colegio propende a ofrecer a todos los estudiantes la posibilidad de desarrollarse como personas libres, con conciencia de su propia dignidad y como sujetos de derechos, y contribuir a que todos tengan la oportunidad de desarrollar plenamente su potencial, independientemente de sus condiciones y circunstancias de vida. Ello supone tener presente la diversidad en los aspectos físicos, psíquicos, sociales y culturales propios de la naturaleza humana.

Se entenderá por estudiante con necesidades educativas especiales (NEE) a aquel que precisa de ayuda y recursos adicionales, ya sea humanos, materiales o pedagógicos, para conducir su proceso de desarrollo y aprendizaje, y contribuir al logro de los fines de la educación. Las necesidades educativas especiales pueden ser de carácter permanente o transitorio, conforme se regula en la legislación educacional vigente.

En cumplimiento de lo dispuesto en el D.S. N° 83, del año 2015, del Ministerio de Educación, que aprueba criterios y orientaciones de adecuación curricular para estudiantes con necesidades educativas especiales de Educación Parvularia y Educación Básica, Decreto 67, así como de las orientaciones descritas en los documentos de la Organización del Bachillerato internacional (IB), SIMCE Y PAES (Mediciones nacionales estandarizadas), el Colegio establece la siguiente normativa de apoyo para estudiantes con necesidades educativas especiales, que regula los procedimientos, requisitos y estrategias de adecuaciones curriculares de acceso y en los objetivos de aprendizaje.

2. De las Adecuaciones curriculares

Conforme al principio de igualdad de oportunidades, en todos los casos de necesidades educativas especiales y adecuaciones curriculares, se velará por el bien superior del niño, niña o adolescente.

El colegio está legalmente facultado, conforme lo establece la ley N°20.845, para implementar las diversificaciones pertinentes para las actividades de aprendizaje y los procesos de evaluación de las asignaturas en los estudiantes que así lo requieran.

De acuerdo con el D.S. N°67 del Ministerio de Educación, el trabajo en aula demanda el uso de metodologías que permitan la diversificación de la enseñanza y responder a las diferencias individuales de los estudiantes, de tal forma de que todos tengan oportunidades de participar y aprender. Cuando la diversificación en aula no es suficientemente efectiva para responder a las necesidades educativas de algunos estudiantes, las adecuaciones curriculares constituyen una vía de respuesta para

asegurar la participación y logros en los aprendizajes.

Conforme a las normas legales y reglamentarias vigentes, las adecuaciones curriculares se entienden como los cambios a los diferentes elementos del currículum, que se traducen en ajustes en la programación del trabajo en aula, considerando las diferencias individuales de los estudiantes con NEE, con el fin de asegurar su participación, permanencia y progreso en el sistema escolar.

Las adecuaciones curriculares podrán ser implementadas a lo largo del período escolar para estudiantes que presenten necesidades educativas especiales debidamente acreditadas por profesionales competentes, mediante la presentación de documentación que dé cuenta de una evaluación diagnóstica, diagnóstico o hipótesis diagnóstica, con sugerencias para el contexto escolar, sean estas Medidas de Apoyo en Aula o Adecuaciones Inclusivas de Evaluación.

3. De los tipos de adecuaciones curriculares

El D.S. N° 83, del año 2015, del Ministerio de Educación, considera dos tipos de adecuaciones curriculares:

A) Adecuación curricular de Acceso al Currículum:

Son aquellas que consideran adaptaciones respecto de la presentación de la información, las formas de respuesta, del entorno y la organización del tiempo y horario. Estas responden a una adaptación curricular no significativa, en la que se realizan ajustes metodológicos y evaluativos sin cambios de objetivos o contenidos del programa de estudio del colegio, de acuerdo a las necesidades y características de los estudiantes. Los objetivos de aprendizaje que se pretenden alcanzar con adaptaciones curriculares de acceso son los mismos del plan y programa del curso en que se encuentra el estudiante con NEE, es decir, no modifican el currículum oficial y quedarán consignados en el PAE (Plan de Adecuación Escolar).

B) Adecuaciones curriculares en los objetivos de aprendizaje:

Son aquellas que modifican significativamente uno o más elementos del currículum, en función de los requerimientos específicos de las NEE del estudiante, pudiendo modificar los objetivos, contenidos y criterios de evaluación; su graduación, priorización y temporalización. Para ello se elabora un Plan de Adecuación Curricular Individual (PACI) en el que se establecen las modificaciones al currículum, al igual que los objetivos y metas en el corto y mediano plazo.

4. Gestión de las Adecuaciones Curriculares en DST.

Con la finalidad de gestionar las adecuaciones curriculares, asociadas a las

necesidades educativas especiales y requerimientos de medidas de apoyo de los estudiantes, en base a la documentación presentada por profesionales externos, se elaborará:

- **PAE** (Plan de Adecuación Escolar) que contiene medidas de apoyo para el aula y/o adecuaciones inclusivas de evaluación.
- **PACI** (Plan de Adecuación Curricular Individual) en el caso de estudiantes con Necesidades educativas permanentes que requieren adecuaciones a nivel de objetivos de aprendizaje. El colegio evaluará en todo momento la pertinencia de continuar con la implementación de los PACI considerando el bien superior del niño.
- **PAEC** (Plan de Apoyo Emocional y Conductual) para estudiantes con diagnóstico de Trastorno del Espectro Autista, según Ley TEA 21.545, que contiene información individualizada del estudiante con ejes preventivos y reactivos.

Los profesionales de apoyo y docentes del Colegio requerirán establecer coordinaciones técnicas con los especialistas externos, en beneficio de la aplicación de estrategias de apoyo escolar que reciba el estudiante, lo que se concretará en reuniones realizadas en dependencias del colegio o vía telemática en horario laboral.

Respecto a las sugerencias emitidas por los profesionales externos en cuanto a **medidas de apoyo en aula y adecuaciones inclusivas de evaluación**, el Colegio no está obligado a acoger todas las indicaciones. Esta decisión es tomada por los profesores en conjunto con equipos de apoyo, considerando: desempeño académico (rendimiento y calificaciones bajo 5,0), trayectoria escolar y apoyos educativos, velando siempre por el bien superior del estudiante.

La implementación de un Plan de Adecuación Escolar (PAE), puede contener dos tipos de medidas para el apoyo de las NEE de los estudiantes:

- a) Medidas de apoyo para el aula.
- b) Adecuaciones inclusivas de evaluación.

Las medidas de apoyo para el aula son adecuaciones de acceso que intentan reducir las barreras contextuales, facilitando el progreso en los aprendizajes.

La Adecuación Inclusiva de Evaluación, permite otorgar oportunidades diversificadas para dar cuenta de los aprendizajes en base a las NEE de los estudiantes.

El registro de las adecuaciones inclusivas de evaluación quedará explícito en los instrumentos evaluativos de las asignaturas en que se aplica, habiendo corresponsabilidad entre el Colegio y los apoderados en el seguimiento de estas adecuaciones.

De acuerdo a la normativa legal y reglamentaria vigente, los estudiantes no podrán

ser eximidos de ninguna asignatura o módulo del plan de estudio, debiendo ser evaluados en todas las asignaturas del mismo, utilizando estrategias de evaluación diversificadas.

Las adecuaciones Inclusivas de Evaluación no alteran la aplicación del Reglamento Interno de Evaluación, promoción y calificación ni del Reglamento Interno y Manual de Convivencia Escolar del Colegio, por lo cual, el estudiante está sujeto a las normativas internas vigentes de convivencia escolar y a las de evaluación y promoción.

5. De los Informes de Profesionales externos.

I. Normas generales

La detección de necesidades educativas especiales puede realizarse en cualquier momento de la trayectoria escolar del estudiante y especialmente antes del ingreso al Colegio. Aquellos estudiantes que presenten NEE detectadas antes de ingresar al Colegio, deberán entregar la información disponible durante el proceso de postulación regular y/o especial.

Tratándose de estudiantes con NEE detectadas en el curso de su vida escolar, ya sea por la familia o por los docentes, requerirán siempre del o los informes elaborados por especialistas competentes:

a) En relación al Informe diagnóstico:

1. Datos del especialista (nombre, RUT, fecha de evaluación, email de contacto, firma y timbre).
2. Diagnóstico, impresión diagnóstica o hipótesis diagnóstica del estudiante.
3. Procedimientos e instrumentos aplicados.
4. Descripción de las habilidades descendidas del estudiante de acuerdo a su diagnóstico y su relación con el aprendizaje.
5. Apoyos externos que el estudiante requiere en base a sus NEE.
6. Sugerencias para el contexto escolar y familiar.
7. Sugerencias de adecuaciones inclusivas de evaluación, si es que el estudiante lo requiere, explicitando las asignaturas y acciones específicas que estén debidamente justificados en base a la descripción anterior.
8. Si los informes son enviados por correo, estos deben venir en formato PDF.

b) En relación a los informes de intervención, avances y/o control:

1. Datos del especialista (nombre, RUT, fecha de evaluación, email de contacto, firma y timbre).
2. Diagnóstico, impresión diagnóstica o hipótesis diagnóstica inicial.
3. Número de sesiones y adherencia de la familia con la intervención /controles.

4. Avances observados en el estudiante durante el proceso de intervención y aspectos que se seguirán trabajando.
5. Sugerencias para el contexto escolar y familiar.
6. Si los informes son enviados por correo, estos deben venir en formato PDF.

La información contenida en los informes recepcionados, es confidencial y está protegida por el artículo 18 del código de ética del Colegio Alemán de Temuco “*Uso profesional de la información, resguardando siempre el bien superior del estudiante*”
Los profesionales idóneos, según la normativa vigente, para la evaluación de las NEE son:

Desafíos escolares	Profesional que emite el diagnóstico	Información relevante que debe contener el informe diagnóstico
Auditivas	Médico Otorrinolaringólogo	Información de su nivel de audición, habilidades perceptivas, lingüísticas y comunicativas
Cognitivas	Psicólogo	Habilidades cognitivas, funciones ejecutivas y habilidades adaptativas
Condición del espectro Autista	Médico Psiquiatra o Neurólogo infantojuvenil	Principales desafíos en la comunicación, interacción social, aspectos socioemocionales, sensoriales, habilidades de aprendizaje y curriculares
Funcionamiento Atencional	Neurólogo o Psiquiatra infantojuvenil	Descripción de las funciones cognitivas/ ejecutivas y su relación con el aprendizaje
Lenguaje oral	Fonoaudiólogo	Niveles del lenguaje, vertientes expresiva y comprensiva
Aprendizaje	Profesor de Educación Diferencial o Psicopedagogo	Habilidades para el aprendizaje, proceso de lectura, comprensión y producción de textos, pensamiento lógico matemático, funciones cognitivas y ejecutivas
Salud Mental	Médico Psiquiatra o Psicólogo infantojuvenil	Aspectos del desarrollo socioemocional y relacional. Manejo de exigencias escolares. Adaptación

Regulación sensorial y conductual	Terapeuta ocupacional	Descripción del procesamiento sensorial y relación con la conducta, atención y desarrollo motor
-----------------------------------	-----------------------	---

Cuando un estudiante presente por primera vez un informe de profesional externo, se recepcionará desde el inicio del año escolar hasta el día 30 de septiembre, para ser aplicados en el año escolar vigente. Los informes recibidos con posterioridad a dicha fecha serán analizados por el equipo de profesionales de apoyo de la Unidad de Bienestar para la elaboración del PAE y aplicación al año escolar siguiente.

En el caso de Informes de Diagnóstico nuevos, estos deben contener claramente especificadas las NEE y las implicancias en los aprendizajes del/la estudiante, pudiendo solicitarse desde el colegio, informes complementarios de otros especialistas.

La vigencia de los informes en caso de diagnóstico de NEE transitorias, no puede exceder a los 6 meses (actualización semestral) y deben contener especificaciones de intervención, avances y nuevas sugerencias para el contexto escolar.

En el caso de los Diagnósticos de NEE permanentes, tendrán una vigencia de un año.

Del procedimiento interno para la gestión de Informes de profesionales externos

1. El Informe de profesional externo debe ser entregado por el apoderado, en versión impresa o digital (pdf) a Secretaría de Dirección, correo electrónico vweber@dstemuco.cl, quien registra la fecha de recepción, adjunta a la carpeta personal del/la estudiante y distribuye para iniciar respuesta.
2. En caso de documentación de profesionales externos que no cumplan con la información requerida para optar a la elaboración de un Plan de Adecuación Escolar (PAE) o Plan de Adecuación Curricular Individual (PACI) para el estudiante, la Unidad de Bienestar se reserva el derecho de solicitar al apoderado complementar el documento.
3. Una vez elaborado el PAE, Profesor/a Jefe o Educadora de Párvulos, lo **socializa en entrevista con los apoderados**, registrando el ítem III de *“Situación desde la visión de los apoderados”*, registrando la información entregada por los apoderados y compromisos. En el caso de los PACI, esta socialización con apoderados será acompañada por un miembro de la Unidad de Bienestar.
4. Al finalizar la entrevista con apoderados, el profesor/a jefe o Educadora de Párvulos, **comparte el PAE con los profesores de asignatura**, a través de correo electrónico, de manera de comenzar a aplicar las medidas de apoyo en el aula y/o adecuaciones inclusivas de evaluación.

5. El plazo máximo para finalizar el procedimiento es de 15 días hábiles desde que se recepcionó el documento del profesional externo.

Del compromiso del colegio y las familias

El Colegio se compromete a implementar las adecuaciones curriculares necesarias basadas en el Plan de Adecuación Escolar (PAE) o Plan de Adecuación Curricular Individual (PACI), elaborado para cada estudiante que haya presentado los informes de profesionales externos.

A su vez, el Colegio dispone de profesionales de apoyo que acompañarán en la implementación de las adecuaciones curriculares, bajo el marco regulatorio de los reglamentos y protocolos internos, la normativa educacional vigente y el interés superior del niño, niña o adolescente.

Es responsabilidad de los apoderados presentar los informes en las fechas acordadas y comprometerse con acciones que den cuenta de un seguimiento en las áreas académica, médica, emocional y actitudinal. Es importante considerar que toda adecuación curricular debe ser orientada por profesionales externos debidamente certificados, en coherencia con el diagnóstico del estudiante y complementada con la visión técnica de los profesionales de apoyo del Colegio.

Los padres asumen el compromiso de cumplimiento de las condiciones para el desarrollo de habilidades requeridas por el estudiante de acuerdo al modelo pedagógico del Colegio, para asegurar un adecuado progreso en los diferentes niveles curriculares.

El Colegio no asume procesos de evaluación diagnóstica ni tratamientos terapéuticos, psicopedagógicos, psicológicos u otros que pueda requerir un estudiante en situaciones especiales que lo afecten. Es de responsabilidad exclusiva del apoderado gestionar con especialistas externos las evaluaciones e intervenciones específicas que el estudiante requiera para su progreso escolar.

Los profesionales de apoyo de la Unidad de Bienestar del colegio, acompañarán y monitorearán los avances del estudiante y sus NEE.

Es fundamental que los apoyos de profesionales externos tengan sistematicidad y permanencia en el tiempo, para asegurar que los estudiantes cuenten con las herramientas y habilidades necesarias para enfrentar los requerimientos académicos y permitir la gestión de las Adecuaciones Inclusivas de Evaluación (AIE) en Pruebas estandarizadas, cuando el estudiante lo requiera.

La Dirección y equipos de apoyo ajustarán las medidas acogidas y ejecutadas por el Colegio en relación a las adecuaciones curriculares, en consideración a:

- A)** Suspensión de las intervenciones externas sin indicación del profesional.
- B)** Incumplimiento en la presentación de reevaluaciones o de informes de avances

- semestrales, anuales o cuando el colegio lo requiera.
- C) Inasistencia a entrevistas y reuniones citadas por el colegio.
 - D) Incumplimiento de los acuerdos comprometidos en entrevistas con los apoderados.
 - E) Otros incumplimientos derivados de compromisos en materia de apoyos y medidas externas, por parte de los apoderados del estudiante.

Toda situación que no esté considerada en este Reglamento de Adecuación Curricular será revisada por los profesionales de la Unidad de Bienestar y la Dirección del Colegio.

Disposiciones finales:

Las disposiciones de este título se entenderán sin perjuicio de la normativa educacional que se publique a futuro en la materia, las que se entenderán como parte integral del presente Reglamento.

TÍTULO XVI: DEL CIERRE ANTICIPADO DEL AÑO ESCOLAR.

Art. 188: Objeto

Las disposiciones del presente Título regulan el cierre anticipado del año o semestre escolar de un estudiante, cuando por razones debidamente justificadas se encuentre imposibilitado de continuar regularmente con la asistencia a clases y el cumplimiento de las actividades académicas y formativas del período lectivo correspondiente.

El cierre anticipado podrá fundarse en motivos de salud, intercambio estudiantil, alto rendimiento deportivo, artístico u otras situaciones excepcionales debidamente acreditadas.

Art. 189: Concepto y requisitos

El cierre anticipado del año o semestre escolar implica la suspensión temporal de la condición de estudiante regular, manteniéndose el cupo del estudiante para un período lectivo posterior, siempre que se cumplan los siguientes requisitos:

- a) Haber cursado y aprobado, al menos, el primer semestre del año escolar, cuando corresponda a efectos de promoción conforme al Reglamento de Evaluación y Promoción.
- b) Presentar solicitud formal por parte del apoderado, acompañada de los antecedentes que justifiquen la medida.
- c) Acreditar documentalmente la causal invocada, conforme a lo dispuesto en el artículo siguiente.

Art. 190: Antecedentes exigibles según causal

Según la causal invocada, se requerirá la presentación de los siguientes antecedentes:

- a) **Intercambio estudiantil:** comunicación formal del apoderado informando la participación del estudiante y documento del establecimiento de destino que acredite su aceptación.

- b) **Salud:** certificado médico emitido por profesional competente, acorde al diagnóstico, acompañado de informe de tratamiento que indique la imposibilidad de continuidad escolar regular.
- c) **Alto rendimiento deportivo, artístico u otro equivalente:** certificado emitido por la federación, organización o institución correspondiente que acredite la exigencia que impide la continuidad regular del año escolar.

Art. 191: Resolución

La solicitud de cierre anticipado del año o semestre escolar será resuelta mediante **resolución fundada de la Dirección del Colegio**, la cual será comunicada formalmente al apoderado.

En el nivel de enseñanza media, el cierre anticipado no podrá autorizarse en dos años consecutivos, considerando los requerimientos pedagógicos asociados a la trayectoria formativa y, especialmente, a la participación en programas del Bachillerato Internacional, cuando corresponda.

Art. 192: Cierre anticipado del primer semestre

Si el cierre anticipado se solicita respecto del primer semestre, la promoción del estudiante al año escolar siguiente quedará supeditada a la regularidad con que curse el segundo semestre o a las disposiciones que establezca el Reglamento de Evaluación y Promoción, según corresponda.

Art. 193: Efectos académicos y formativos

El cierre anticipado del año o semestre escolar producirá los siguientes efectos:

- a) El estudiante no podrá asistir al Colegio ni registrar nuevas calificaciones a contar de la fecha de cierre.
- b) Si el cierre corresponde a un semestre completo, se mantendrán las calificaciones obtenidas en el período cursado regularmente.
- c) Si al momento del cierre el estudiante registra un 50% o más de las evaluaciones del semestre en curso, estas podrán ser consideradas para efectos de calificación, previo análisis caso a caso por la Dirección.
- d) El estudiante con cierre anticipado no podrá optar a premios o reconocimientos de fin de año, por no haber cursado la totalidad del período lectivo.
- e) Si el cierre anticipado se autoriza en el nivel correspondiente a viaje de estudios o intercambio estudiantil, el estudiante no podrá participar en dichas actividades, al no mantener la calidad de estudiante regular.
- f) En el caso de estudiantes de cuarto medio, el cierre anticipado no impedirá su participación en actividades oficiales de finalización del ciclo, tales como licenciatura u otras, siempre que mantenga una conducta acorde a las normas de convivencia escolar.
- g) El cierre anticipado no libera al apoderado del cumplimiento de las obligaciones económicas contraídas con el Colegio por el período escolar respectivo.

Art. 194: Situaciones no previstas

Toda situación no regulada expresamente en el presente Título será resuelta por la

Dirección del Colegio, mediante resolución fundada, considerando el interés superior del estudiante y la normativa educacional vigente.

Art. 195: Las normas de este Título tienen por objeto normar el término de año o semestre anticipado de un estudiante, cuando por motivos de salud, intercambio estudiantil o requerimiento de alto rendimiento en cualquier área esté imposibilitado de concluir regularmente el período académico respectivo.

TÍTULO XVII: DEL INTERCAMBIO, GIRAS DE ESTUDIO Y DE LAS SALIDAS PEDAGÓGICAS.

Las actividades de intercambio estudiantil, giras de estudio y salidas pedagógicas constituyen instancias formativas complementarias al currículo regular, orientadas al desarrollo académico, cultural, social y valórico de los estudiantes, así como al fortalecimiento de su autonomía, responsabilidad y representación institucional.

Su participación requiere el cumplimiento de los requisitos académicos, conductuales y socioemocionales establecidos en el presente Reglamento, los cuales tienen por finalidad resguardar la integridad física y psíquica de los estudiantes, asegurar condiciones adecuadas de convivencia y garantizar el adecuado desarrollo de las actividades. En este contexto, los estudiantes deberán encontrarse, al momento de su postulación, en condiciones socioemocionales compatibles con la naturaleza y exigencias de la actividad, pudiendo el establecimiento, a través de su equipo psicossocial, realizar una evaluación fundada cuando existan antecedentes que hagan necesario verificar la idoneidad para una participación segura.

Para estos efectos, el Colegio podrá requerir antecedentes técnicos actualizados que permitan determinar la idoneidad del estudiante, decisión que tendrá carácter preventivo y formativo, y no constituirá en caso alguno una medida disciplinaria.

La determinación de idoneidad para participar en dichas instancias se adoptará conforme a criterios objetivos y en virtud del deber de cuidado que corresponde al establecimiento educacional.

1. Del intercambio.

Art. 196: Los Colegios integrantes del Consejo de Directores de Colegios de Habla Alemana, en su calidad de garantes de la Declaración de Principios de los Colegios de Habla Alemana en Chile, promueven el intercambio estudiantil como una experiencia formativa orientada al desarrollo de competencias interculturales, apertura al mundo y fortalecimiento del idioma alemán.

Art. 197: Objetivos del intercambio

El intercambio estudiantil tendrá como objetivos principales:

- A) Conocer Alemania, su cultura y su sociedad.
- B) Fortalecer el dominio del idioma alemán.
- C) Enriquecer el desarrollo personal, social y emocional del estudiante.

Art. 198: Requisitos de postulación

Para postular al intercambio estudiantil a Alemania, el estudiante deberá cumplir copulativamente con los siguientes requisitos al momento de la postulación:

- A) Ser estudiante regular del Colegio Alemán de Temuco.
- B) Cursar segundo año de Educación Media.
- C) Manifestar motivación personal e interés por participar en el intercambio.
- D) Mantener una actitud positiva frente al aprendizaje del idioma alemán.
- E) Haber demostrado un comportamiento acorde al Reglamento Interno durante la gira de estudio de 1° medio, no registrando faltas ni aplicación de medidas disciplinarias cometidas en el transcurso de dicha actividad.
- F) No encontrarse afecto a medidas disciplinarias vigentes de carácter académico o conductual.
- G) Cumplir con los requisitos académicos necesarios para su promoción al término del primer semestre.
- H) Contar con condiciones de salud física compatibles con la experiencia. Para estos efectos, el Colegio podrá requerir antecedentes técnicos actualizados que permitan determinar la idoneidad del estudiante para participar en la actividad.
- I) No encontrarse, al momento de la postulación, en una situación psicológico y/o socioemocional que, según evaluación fundada del equipo psicosocial del establecimiento, resulte incompatible con la participación segura en una experiencia de intercambio internacional. Para estos efectos, el Colegio podrá requerir antecedentes técnicos actualizados que permitan determinar la idoneidad del estudiante para participar en la actividad.
- J) Que el apoderado se encuentre al día en los compromisos financieros con el colegio.
- K) Aceptar y suscribir la normativa del intercambio vigente.
- L) Una vez entregada la colilla de inscripción a secretaría de Dirección, la familia deberá asumir el costo del abono cuyo monto será informado oportunamente. Este abono debe ser cancelado directamente a la agencia de viaje y no tiene devolución.

El cumplimiento de estos requisitos habilita la postulación, sin constituir un derecho automático a participar.

Art. 199: Selección de estudiantes

La selección final de los estudiantes que participarán en el intercambio será resuelta por la Dirección del Colegio, considerando el cumplimiento de los requisitos señalados y los antecedentes académicos, formativos y de convivencia del estudiante.

Art. 200: Condición de estudiante regular y normativa aplicable

Durante el intercambio, el estudiante mantendrá su condición de alumno regular del

Colegio Alemán de Temuco y estará sujeto al presente Reglamento Interno de Convivencia Escolar, a la normativa del intercambio y a la legislación del país anfitrión.

Art. 201: Normas de conducta

Durante su estadía en el país anfitrión, el estudiante deberá:

- a) Respetar las normas del colegio y de la familia anfitriona.
- b) Cumplir las instrucciones de los profesores acompañantes.
- c) Ajustar su conducta a la legislación del país anfitrión.
- d) Abstenerse del consumo, posesión o tráfico de drogas y alcohol, conforme a la normativa vigente.
- e) Participar activamente en las actividades académicas y extracurriculares del colegio anfitrión.
- f) Durante la estadía en Alemania se prohíbe a los estudiantes marcarse el cuerpo, realizándose tatuajes, piercing o cualquier tipo de perforaciones por el gran riesgo de contagio.
- g) Los participantes serán responsables de sus gastos personales y también responsables por cualquier daño a la propiedad que puedan causar.
- h) No está permitido realizar viajes personales dentro y fuera de Alemania durante el desarrollo del intercambio. Excepcionalmente los padres y apoderados podrán solicitar la autorización a Dirección con 4 semanas de antelación al inicio del intercambio.
- i) No está autorizada la participación en actividades consideradas peligrosas tales como: vuelo en alas delta, paracaidismo, saltos en bungee, parapente, manejar automóviles.

Art. 202: Medidas ante incumplimientos

Las faltas graves o graves gravísimas cometidas durante el intercambio podrán dar lugar a:

- a) Medidas disciplinarias conforme al RICE.
- b) Retiro anticipado del programa y retorno a Chile, cuyos costos serán asumidos por la familia.

Las medidas definitivas se resolverán al regreso del estudiante, conforme al debido proceso establecido en este Reglamento

Art. 203: Será responsabilidad de los apoderados:

- a) Gestionar permisos notariales, pasaportes, visados y seguros exigidos.
- b) Informar oportunamente condiciones de salud y tratamientos médicos.
- c) Asumir los costos derivados del intercambio, traslados extraordinarios o retornos anticipados.
- d) Promover conductas responsables en sus hijos durante la experiencia

Art. 204: Término del intercambio.

El retorno del grupo junto al profesor acompañante pondrá término oficial al intercambio estudiantil del Colegio Alemán de Temuco.

Cualquier prolongación de la estadía será de carácter personal y deberá ser informada y autorizada por la Dirección del Colegio, desligando a la institución de toda responsabilidad durante dicho período adicional.

Art. 205: Los apoderados entienden y aceptan que el colegio no tiene responsabilidad alguna si el programa de la gira sufre alguna modificación producto del contexto internacional. Igualmente entienden y aceptan que el intercambio y la gira podrían cancelarse si el contexto sanitario o de otra índole lo amerita. De ambas situaciones eximen de responsabilidad al colegio.

2. Gira de Estudio al Norte

Art. 206: Naturaleza y objetivos de la salida pedagógica

La salida pedagógica al norte constituye una actividad formativa organizada por el Colegio Alemán de Temuco, de carácter educativo y convivencial, que tiene por finalidad fortalecer los vínculos al interior de cada curso, promover el trabajo colaborativo, el desarrollo socioemocional y la convivencia escolar, mediante la realización de actividades grupales y de contacto con la naturaleza.

Esta salida se desarrollará dentro del territorio nacional y estará orientada al fortalecimiento del sentido de pertenencia, la responsabilidad personal y colectiva, el respeto mutuo y la valoración del entorno natural y cultural.

La salida pedagógica se realizará, preferentemente, cuando los estudiantes cursen el primer año de Educación Media. En caso de no ser posible por razones fundadas, el Colegio podrá evaluar su realización en otro nivel del mismo ciclo.

La participación en esta actividad **no constituye un derecho**, quedando supeditada al cumplimiento de las condiciones establecidas en el presente Reglamento.

Art. 207: Requisitos generales de participación

Para participar en la salida pedagógica al norte, el estudiante deberá cumplir, al momento de la actividad, con los siguientes requisitos generales:

- a) Ser estudiante regular del Colegio Alemán de Temuco.
- b) No encontrarse afecto a medidas disciplinarias vigentes de carácter grave o grave gravísimo.
- c) Contar con condiciones de salud física compatibles con la experiencia. Para estos efectos, el Colegio podrá requerir antecedentes técnicos actualizados que permitan determinar la idoneidad del estudiante para participar en la actividad.
- d) No encontrarse, en una situación socioemocional que, según evaluación fundada del equipo psicosocial del establecimiento, resulte incompatible con la participación segura en una experiencia de intercambio internacional. Para estos efectos, el Colegio podrá requerir antecedentes técnicos actualizados que permitan determinar la idoneidad del estudiante para participar en la actividad.
- e) Que el apoderado haya suscrito la autorización correspondiente y aceptado la normativa aplicable a la salida pedagógica.

El cumplimiento de estos requisitos habilita la participación, sin perjuicio de la

evaluación que realice la Dirección del Colegio frente a situaciones particulares.

Art. 208: Organización y preparación de la salida pedagógica

La organización general de la salida pedagógica estará a cargo de la Dirección del Colegio, en conjunto con los docentes responsables designados para cada curso. Para su realización se considerarán, entre otros, los siguientes aspectos:

- a) Cada curso participará acompañado por docentes designados por la Dirección, quienes ejercerán funciones de supervisión y resguardo.
- b) El programa de actividades será informado oportunamente a los apoderados.
- c) Los costos asociados a la salida pedagógica serán asumidos por los apoderados, en la forma y plazos que determine el Colegio.
- d) Los apoderados deberán informar por escrito, con la debida antelación, cualquier condición médica, tratamiento o situación relevante del estudiante que requiera resguardo especial.

Art. 209: Desarrollo de la salida pedagógica

Durante la realización de la salida pedagógica:

- a) Los docentes responsables estarán facultados para resolver situaciones imprevistas que se presenten, priorizando la seguridad y bienestar del grupo.
- b) Los medios de transporte y servicios contratados deberán cumplir con la normativa legal vigente en materia de seguridad.
- c) El programa podrá sufrir ajustes fundados, los cuales serán informados a la Dirección del Colegio.

Art. 210: Deberes y comportamiento de los estudiantes

Durante la salida pedagógica seguirán rigiendo plenamente las disposiciones del Reglamento Interno y de Convivencia Escolar.

Será deber de los estudiantes:

- a) Respetar las instrucciones de los docentes responsables.
- b) Mantener una conducta acorde a los objetivos formativos de la actividad.
- c) Respetar los horarios, normas de seguridad y actividades programadas.
- d) Cuidar las instalaciones, espacios naturales y bienes de terceros, respondiendo por los daños que eventualmente ocasionen.

Constituirán faltas graves o gravísimas, entre otras, el consumo o posesión de alcohol, drogas o sustancias prohibidas, el abandono no autorizado del grupo, la desobediencia reiterada a las instrucciones del adulto responsable y cualquier conducta que ponga en riesgo la seguridad propia o del grupo.

Las medidas disciplinarias se aplicarán conforme a lo establecido en el RICE, resguardando el debido proceso.

Art. 211: Finalización de la salida pedagógica

La salida pedagógica se iniciará y finalizará en la ciudad que determine el Colegio. Cualquier excepción deberá ser solicitada por escrito por el apoderado y autorizada

expresamente por la Dirección, siendo de exclusiva responsabilidad del apoderado. El docente responsable deberá entregar a la Dirección del Colegio un informe de evaluación general de la actividad.

Art. 212: Exención de responsabilidad

Los apoderados declaran conocer y aceptar que la salida pedagógica implica actividades al aire libre y de contacto con la naturaleza, propias de este tipo de experiencias formativas.

En consecuencia, **eximen expresamente de responsabilidad al Colegio Alemán de Temuco** frente a accidentes, hechos fortuitos, situaciones de fuerza mayor o contingencias externas que pudieran afectar a los estudiantes durante el desarrollo de la salida pedagógica, sin perjuicio de las obligaciones de cuidado y supervisión que correspondan al establecimiento.

Asimismo, aceptan que la actividad podrá ser modificada o cancelada por razones de seguridad, contexto sanitario o causas de fuerza mayor, sin que ello genere responsabilidad para el Colegio.

Art. 213: INFORMACIÓN IMPORTANTE

Los apoderados entienden y aceptan que el colegio no tiene responsabilidad alguna si el programa de la gira sufre alguna modificación producto del contexto sanitario o de situaciones de orden nacional o internacional de fuerza mayor. Igualmente entienden y aceptan que la gira pudiera cancelarse si el contexto sanitario u otro lo amerita. De ambas situaciones eximen de responsabilidad al colegio.

3. De las salidas pedagógicas.

Art. 214: Las salidas pedagógicas constituyen un complemento de las distintas asignaturas, basado en experiencias académicas vinculadas a las habilidades y contenidos de los programas de estudio de los distintos niveles.

- A)** Los estudiantes deberán presentarse con vestimenta adecuada al contexto, según el carácter de la salida.
- B)** Los estudiantes deberán atenerse a las Normas de Convivencia de la misma forma como hacen durante la jornada de clases. En caso de transgresión de las normas de la institución, se procederá a la aplicación de las normas pertinentes del presente Reglamento.
- C)** Los estudiantes no podrán separarse del grupo liderado por el profesor (es) o apoderado, ni alejarse a desarrollar actividades distintas de lo programado.
- D)** La participación de los estudiantes estará condicionada a la autorización por escrito del apoderado.
- E)** El equipo docente podrá considerar la participación de un estudiante en la salida pedagógica si presenta dificultades conductuales o salud física/emocional.

Art. 215: Ante la eventualidad de algún accidente con estudiantes o profesores, el responsable de la delegación deberá tomar las siguientes medidas:

- A)** Prestar primeros auxilios.

- B) Comunicar de inmediato la situación a Secretaría, informando acerca de lo sucedido y los estudiantes involucrados.
- C) La secretaria, inmediatamente informará de tal situación a la Dirección del establecimiento. A su vez se comunicará al o los padres del o los estudiantes.
- D) En caso de traslado a la Clínica, se enviará a una persona del colegio para interiorizarse de la situación y acompañar a la familia.
- E) Las salidas pedagógicas se encuentran cubiertas por el Seguro Escolar de acuerdo a las disposiciones de la Ley N°16.744 y al D.S. N° 313, por lo que, en caso de sufrir un accidente, el estudiante deberá concurrir al Servicio de Salud Pública más cercano, donde indicará las circunstancias del accidente y que se encuentra cubierto por el Seguro Escolar. Si el estudiante al momento de sufrir el accidente no dispone de la Declaración Individual de Accidente Escolar, deberá concurrir al Colegio, dentro de las 24 horas de ocurrido el accidente, para que le sea entregado y pueda presentarlo en el Servicio de Salud Pública en que fue atendido.

CAPÍTULO CUARTO. NORMAS, FALTAS, MEDIDAS FORMATIVAS, DISCIPLINARIAS Y PROCEDIMIENTOS.

TÍTULO I: DE LAS FALTAS.

Art. 216: Concepto de falta

Se entiende por falta toda acción u omisión, realizada de manera consciente o negligente, que contravenga los principios, valores y normas establecidos en el Reglamento Interno y Manual de Convivencia Escolar, afectando la sana convivencia, la integridad de las personas o el normal desarrollo del proceso educativo.

Art. 217: Registro de las faltas

Toda falta será registrada en la hoja de vida del estudiante del libro de clases digital, con fines de seguimiento formativo y acompañamiento conductual, respetando el principio de proporcionalidad.

Art. 218: Ámbito de aplicación

Las faltas comprenden aquellas cometidas dentro del establecimiento, en actividades organizadas o supervisadas por el Colegio, y en contextos externos cuando tengan incidencia directa en la convivencia escolar.

Art. 219: Responsabilidad institucional

Todo funcionario que presencie o tome conocimiento de una falta deberá intervenir de manera formativa e informar a las instancias correspondientes, conforme al conducto regular.

TÍTULO II: CLASIFICACIÓN DE LAS FALTAS

Art. 220: Faltas leves

Corresponden a incumplimientos de baja intensidad que no generan daño significativo a las personas ni a la comunidad, y que pueden ser abordados principalmente mediante estrategias formativas inmediatas.

Art. 221: Faltas graves

Son conductas que vulneran normas esenciales de convivencia, generan afectación relevante a personas o al clima escolar, o implican reiteración de faltas leves.

Art. 222: Faltas graves gravísimas

Son aquellas conductas que atentan contra la integridad física o psicológica, los derechos fundamentales de las personas o los principios esenciales del proyecto educativo, pudiendo constituir delito conforme a la legislación vigente.

TÍTULO III: DESCRIPCIÓN DE LAS MEDIDAS Y FALTAS

Art. 223: Principio general

Las medidas disciplinarias tienen carácter excepcional y se aplican cuando las medidas formativas resultan insuficientes, resguardando siempre la dignidad del estudiante, el interés superior del niño, niña o adolescente y el debido proceso.

Art. 224: Criterios de aplicación

Para la determinación de una medida se considerará, entre otros:

- a) Edad y desarrollo del estudiante.
- b) Gravedad y consecuencias del hecho.
- c) Intencionalidad y reiteración.
- d) Conducta previa.
- e) Existencia de circunstancias atenuantes o agravantes.

Art. 225: Educación Parvularia

En el nivel de Educación Parvularia no se aplicarán medidas disciplinarias, privilegiándose exclusivamente estrategias pedagógicas y formativas.

Art. 226: Registro

Las medidas disciplinarias aplicadas deberán quedar registradas formalmente en el libro de clases digital.

Art. 227: Medidas disciplinarias aplicables

- a) Amonestación verbal.
- b) Carta de compromiso disciplinaria.
- c) Suspensión de clases y/o actividades oficiales del establecimiento educacional.
- d) Condicionalidad de matrícula.
- e) Cancelación de matrícula.

- f) Expulsión del establecimiento.

TÍTULO IV: DE LAS CIRCUNSTANCIAS ATENUANTES Y AGRAVANTES DE RESPONSABILIDAD

Art. 228: Consideración general

En la determinación y aplicación de medidas formativas, pedagógicas o disciplinarias, se deberán considerar las circunstancias atenuantes y agravantes de responsabilidad que concurren en cada caso, con el objeto de asegurar una respuesta proporcional, justa y coherente con el interés superior del niño, niña o adolescente y el debido proceso.

I. Circunstancias atenuantes de responsabilidad

Constituyen circunstancias atenuantes aquellas situaciones personales, contextuales o conductuales que permiten disminuir el grado de responsabilidad del estudiante en la falta cometida:

- a) **Edad y nivel de desarrollo** del estudiante, cuando estos permitan presumir una comprensión parcial o inmadura de la falta y de sus consecuencias.
- b) **Falta de intencionalidad**, cuando la conducta se haya producido por descuido, error o desconocimiento razonable de la norma.
- c) **Conducta anterior positiva**, entendiéndose por tal la inexistencia de sanciones disciplinarias efectivamente aplicadas durante los dos últimos años académicos.
- d) **Reconocimiento espontáneo de la falta**, colaboración activa en el esclarecimiento de los hechos o disposición a asumir responsabilidad.
- e) **Manifestación genuina de arrepentimiento**, expresada de manera verbal o mediante acciones concretas orientadas a reparar el daño causado.
- f) **Intento oportuno de reparación**, material o simbólica, del perjuicio ocasionado a la persona afectada o a la comunidad escolar.
- g) **Influencia indebida de terceros**, cuando el estudiante haya actuado inducido por una persona de mayor edad, autoridad o liderazgo, o bajo presión significativa.
- h) **Contexto emocional o situacional relevante**, debidamente acreditado, que haya influido de manera directa en la conducta desplegada.

II. Circunstancias agravantes de responsabilidad

Constituyen circunstancias agravantes aquellas que incrementan el grado de responsabilidad del estudiante por la falta cometida:

- a) **Reiteración de la conducta**, entendiéndose por tal la comisión de dos o más faltas de igual gravedad dentro de un período no superior a cinco meses.
- b) **Abuso de una posición de superioridad**, ya sea física, psicológica, social o de poder, respecto de la persona afectada.
- c) **Afectación de personas en situación de vulnerabilidad**, tales como estudiantes de menor edad, con discapacidad, indefensión o dependencia.

- d) **Actuación premeditada**, planificada o con intención manifiesta de causar daño.
- e) **Conducta realizada de forma colectiva**, organizada o con participación de terceros que aumente el impacto o la gravedad del hecho.
- f) **Publicidad o difusión del hecho**, especialmente a través de medios digitales, redes sociales u otros mecanismos que amplifiquen el daño.
- g) **Negación persistente de responsabilidad**, obstrucción del proceso de esclarecimiento de los hechos o falta de colaboración con la investigación.
- h) **Afectación grave al proceso educativo**, a la convivencia escolar o a evaluaciones académicas relevantes, incluyendo evaluaciones externas o internacionales.

TÍTULO V: DE LAS MEDIDAS PEDAGÓGICAS O PSICOSOCIALES.

Art. 229: Concepto

Son acciones de carácter formativo, pedagógico o psicosocial destinadas a fortalecer el desarrollo personal del estudiante, prevenir la reiteración de conductas y promover aprendizajes socioemocionales.

Art. 230: Aplicación

medidas podrán ser implementadas por docentes, Coordinadores de Asuntos Estudiantiles, Encargado de Convivencia Escolar y equipos de apoyo, con seguimiento sistemático.

Art. 231: Acciones reparatorias

Podrán contemplar acciones proporcionales y pertinentes orientadas a reparar el daño causado y restablecer los vínculos afectados.

TÍTULO VI: DE LAS MEDIDAS FORMATIVAS.

Art. 232: Concepto general de medidas formativas

Las medidas formativas son acciones de carácter educativo orientadas a que el estudiante reflexione sobre su conducta, comprenda las consecuencias de sus actos y desarrolle habilidades personales y sociales que le permitan prevenir la reiteración de conductas contrarias a la sana convivencia escolar. Estas medidas privilegian el aprendizaje socioemocional, la responsabilidad personal y la reparación del daño, resguardando siempre la dignidad del estudiante y su derecho a la educación.

Las medidas formativas podrán aplicarse de manera individual o combinada, considerando la edad, etapa de desarrollo, contexto personal del estudiante y la naturaleza de la falta cometida.

Art. 233: Tipos de medidas formativas

A) Acción reparatoria

Consiste en acciones concretas orientadas a compensar o reparar el daño

causado a personas o a la comunidad educativa, acordadas con enfoque restaurativo y formativo.

B) Servicio comunitario formativo

Consiste en la realización de actividades que beneficien a la comunidad educativa, con un sentido pedagógico y restaurativo. Estas acciones buscan que el estudiante asuma responsabilidad por sus actos mediante un aporte concreto, proporcional y relacionado con la falta cometida, favoreciendo el respeto por el entorno y el bien común.

C) Servicio pedagógico

Corresponde a actividades educativas orientadas a fortalecer valores, aprendizajes o habilidades sociales, mediante la colaboración activa del estudiante en acciones de apoyo académico, cultural o formativo, siempre bajo la supervisión de un docente o profesional designado por el establecimiento.

D) Diálogo formativo

Es un espacio de conversación guiada entre el estudiante y uno o más adultos responsables del proceso educativo (docente, profesor jefe, orientador, equipo de convivencia o directivo), cuyo propósito es analizar la conducta ocurrida, comprender sus efectos y acordar compromisos de mejora, promoviendo la reflexión, la empatía y la autorregulación.

E) Carta de compromiso formativo

Instrumento mediante el cual el estudiante y su apoderado formalizan compromisos específicos de mejora conductual, académica o actitudinal. Este documento establece metas claras, plazos y acciones de seguimiento, y se enmarca en un proceso de acompañamiento formativo liderado por el Colegio.

F) Actividades de reflexión y recuperación formativa

Incluye la elaboración de trabajos escritos, presentaciones, reflexiones guiadas u otras actividades pedagógicas vinculadas a la falta cometida, orientadas a reforzar valores institucionales, normas de convivencia y habilidades de autocontrol y responsabilidad personal.

G) Extensión formativa de la jornada escolar

Consiste en la permanencia del estudiante en el establecimiento por un tiempo adicional al horario regular, con el objetivo de realizar actividades formativas supervisadas, sin carácter punitivo, orientadas a la reflexión, organización personal o apoyo pedagógico. Esta medida se aplicará con conocimiento del apoderado y respetando la normativa vigente.

H) Reparación o reposición del daño causado

Medida que implica la restitución, reparación o compensación del daño material ocasionado, cuando ello sea posible, o bien la realización de una acción simbólica o formativa equivalente, siempre en concordancia con el principio de proporcionalidad y con el acompañamiento del adulto responsable.

I) Retiro del estudiante por el apoderado

Medida excepcional de carácter preventivo, aplicada cuando la situación lo amerite para resguardar la integridad del propio estudiante o de la comunidad escolar. No constituye sanción disciplinaria y deberá ser informada y registrada conforme a los procedimientos internos del establecimiento.

Art. 234: Seguimiento y acompañamiento formativo

Toda medida formativa aplicada deberá contemplar un proceso de seguimiento y evaluación de su cumplimiento, a cargo del profesor jefe, docentes, equipo de convivencia escolar o profesionales de apoyo, según corresponda. El objetivo del seguimiento será verificar el aprendizaje formativo del estudiante y favorecer cambios conductuales sostenidos en el tiempo.

TÍTULO VII: DE LAS MEDIDAS DE RESGUARDO**Art. 235: Principios generales de aplicación**

Las medidas de resguardo deberán:

- Ser proporcionales, fundadas y temporales.
- Tener como finalidad proteger la integridad física y psíquica de los miembros de la comunidad educativa.
- No constituir una sanción anticipada.
- Ser notificadas formalmente al estudiante y a su apoderado.
- Mantenerse solo mientras subsistan las circunstancias que las justifican.
- Respetar el derecho a la educación, el debido proceso y la dignidad del estudiante.

Art. 236: Medidas de resguardo posibles**A. Separación preventiva de espacios educativos**

Consiste en la reorganización temporal de horarios, grupos o espacios, cuando la convivencia directa entre las partes pueda implicar riesgo.

Ejemplos:

- Cambio temporal de sala o sección.
- Ajuste de horarios de recreo.
- Suspensión preventiva de participación conjunta en actividades extracurriculares.

No implica cambio definitivo de curso ni exclusión del proceso educativo.

B. Acompañamiento reforzado del estudiante

Asignación temporal de un adulto referente (docente, CAE, profesional de apoyo) durante ciertos momentos de la jornada escolar.

Finalidad:

- Prevenir reiteración de conductas.
- Acompañar emocionalmente al estudiante.
- Facilitar la observación objetiva del comportamiento.

C. Restricción preventiva de participación en actividades específicas

Limitación temporal y fundada de participación en actividades no esenciales mientras se investiga la falta.

Ejemplos:

- Salidas pedagógicas.
- Actividades deportivas o recreativas.
- Representaciones institucionales.

No afecta la asistencia regular a clases ni evaluaciones curriculares.

D. Suspensión preventiva de contacto entre las partes cuando exista riesgo para la integridad física o psicológica

Medidas posibles:

- Prohibición temporal de contacto directo o indirecto.
- Indicaciones explícitas de no comunicación por medios digitales.
- Supervisión reforzada en espacios comunes.

E. Derivación preventiva a equipos de apoyo

Activación inmediata del Equipo de Convivencia Escolar o Unidad de Bienestar, sin carácter sancionatorio.

Objetivo:

- Contención emocional.
- Evaluación de factores de riesgo.
- Orientación socioemocional inicial.

F. Ajustes pedagógicos transitorios

Adecuaciones temporales para resguardar el proceso educativo mientras se resuelve el procedimiento.

Ejemplos:

- Flexibilización de plazos evaluativos.
- Cambio temporal de modalidad de evaluación.
- Apoyo académico compensatorio.

G. Suspensión preventiva excepcional

Aplicable solo en casos de riesgo real y actual, conforme a la Ley N° 21.128 (“Aula Segura”) y normativa de la Superintendencia de Educación.

Características:

- Debe ser fundada por escrito.
- De duración acotada.
- Garantiza acceso a material pedagógico.
- No constituye sanción disciplinaria.

Art. 237: Registro y Notificación

Toda medida de resguardo deberá:

- Quedar registrada en acta.
- Ser informada al apoderado.
- Señalar su duración y condiciones de revisión.
- Ser evaluada periódicamente por la autoridad competente.

TÍTULO VIII: DE LAS CIRCUNSTANCIAS ATENUANTES Y AGRAVANTES DE RESPONSABILIDAD

1. Norma General

Art. 238: DEL TRATAMIENTO DE LAS FALTAS CONFORME A LOS HECHOS

Si el estudiante cometiere diversos hechos que fueren constitutivos de dos o más faltas distintas, cada falta se tratará separadamente, aplicándose una medida disciplinaria a continuación de otra, principiando por la de mayor intensidad y así sucesivamente. Por su parte, si un mismo hecho fuere constitutivo de dos o más faltas, se aplicará una medida disciplinaria a todas las conductas constitutivas de faltas, imponiendo la correspondiente a la falta de mayor gravedad.

2. De las faltas leves

Art. 239: CONCEPTO Y ALCANCE

Constituyen faltas leves aquellas conductas que implican incumplimientos de deberes escolares o normas de funcionamiento, que no afectan de modo significativo la integridad física o psíquica de las personas, ni comprometen gravemente la convivencia escolar, pero que requieren corrección para favorecer el proceso formativo del estudiante.

Art. 240: CONSTITUYEN FALTAS LEVES

Constituyen faltas leves, entre otras:

1. Cumplir tardíamente o no cumplir tareas, trabajos o deberes escolares asignados.
2. Presentarse sin materiales de estudio necesarios.
3. No informar a los apoderados hechos que debían ser comunicados.
4. Presentarse a clases sin justificativo por inasistencia u otra causal.
5. Realizar actividades ajenas a la clase durante su desarrollo.
6. No justificar oportunamente una inasistencia a evaluación sin perjuicio de la aplicación del Reglamento de Evaluación y Promoción cuando corresponda.
7. Presentarse atrasado por tercera vez.
8. No portar agenda escolar.
9. Usar uniforme o vestimenta deportiva de forma incompleta o inadecuada.
10. Comercializar productos u objetos dentro del colegio sin autorización.
11. Ingresar al colegio o dependencias fuera de la jornada sin autorización.
12. Solicitar o recibir delivery durante la jornada escolar.
13. Retraso en la devolución de materiales facilitados por el colegio.
14. Incumplimiento de deberes del estudiante establecidos en el reglamento.

Art. 241: PROCEDIMIENTO APLICABLE A FALTAS LEVES

Para la corrección de una falta leve se seguirá el siguiente procedimiento:

- A) Quien observe la falta abordará directamente al estudiante mediante diálogo

formativo breve, señalando la conducta observada, la norma aplicable y la forma de reparación o corrección.

- B) Si la falta es reiterada o requiere seguimiento, se registrará en la hoja de vida del estudiante en el sistema institucional (LEC/Alexia u otro), consignando hechos objetivos y, cuando corresponda, el descargo breve del estudiante.
- C) Se aplicará una medida formativa o pedagógica proporcional, orientada a la corrección de la conducta y al fortalecimiento de habilidades de responsabilidad y convivencia.
- D) El apoderado será notificado por los medios institucionales.
- E) La falta leve deberá resolverse dentro de un plazo máximo de dos (2) días hábiles desde que se tomó conocimiento de ella.

Art. 242: AUTORIDAD QUE APLICA

Las medidas asociadas a faltas leves podrán ser aplicadas por el Profesor Jefe, Profesor de Asignatura, educadores, asistentes de la educación o funcionario responsable del espacio o actividad, informando al Profesor Jefe cuando corresponda.

Art. 243: SEGUNDA INSTANCIA Y APELACIÓN

La medida aplicada por falta leve podrá ser apelada por escrito por el estudiante y/o su apoderado ante la Coordinación de Asuntos Estudiantiles correspondiente, dentro del plazo de dos (2) días hábiles desde su notificación. La Coordinación de asuntos estudiantiles resolverá por escrito dentro de dos (2) días hábiles, dando término al procedimiento.

Art. 244: MEDIDAS FORMATIVAS Y DISCIPLINARIAS APLICABLES A FALTAS LEVES

Las faltas leves se abordarán preferentemente mediante medidas formativas o pedagógicas, tales como: regularización de la obligación incumplida, planificación y seguimiento de hábitos escolares, diálogo formativo con registro, compromisos de mejora, servicio pedagógico simple y supervisado, u otras equivalentes. Podrán aplicarse acciones reparatorias cuando exista afectación a terceros (p. ej., disculpas formales, restitución de material).

En caso de reiteración significativa, podrá aplicarse amonestación verbal registrada o carta de compromiso, conforme a los criterios de proporcionalidad y gradualidad del Capítulo Cuarto.

FALTAS LEVES – MEDIDAS FORMATIVAS Y DISCIPLINARIAS

FALTA LEVE	MEDIDA FORMATIVA / PEDAGÓGICA
1. Cumplir tardíamente o no cumplir tareas o trabajos escolares asignados.	Entrega obligatoria de la tarea o trabajo, aunque sea fuera de plazo; reflexión guiada sobre responsabilidad académica.
2. Presentarse sin el material de estudio necesarios.	Diálogo formativo con el estudiante y reflexión junto al apoderado sobre responsabilidad y organización.
3. No informar a los apoderados hechos que debían ser comunicados.	Diálogo formativo sobre responsabilidad y comunicación efectiva.
4. Presentarse a clases sin justificativo por inasistencia u otra causal.	Diálogo formativo, orientación sobre responsabilidades escolares.
5. Realizar actividades ajenas a la clase durante su desarrollo.	Servicio pedagógico, reflexión o breve exposición de la importancia de la participación en clases.
6. No justificar oportunamente la inasistencia a una evaluación sin perjuicio de la aplicación del Reglamento de Evaluación y Promoción cuando corresponda.	Diálogo formativo, orientación sobre el cumplimiento de normas evaluativas conforme al reglamento de evaluación.
7. Presentarse atrasado por tercera vez.	Servicio pedagógico, reflexión guiada o exposición breve sobre puntualidad y responsabilidad.

8. No portar agenda escolar.	Diálogo formativo sobre organización personal y seguimiento verbal.
9. Usar uniforme o vestimenta deportiva de forma incompleta o inadecuada.	Diálogo formativo sobre presentación personal e identidad institucional.
10. Comercializar productos u objetos dentro del colegio sin autorización.	Servicio pedagógico, reflexión guiada sobre normas de seguridad y convivencia.
11. Ingresar al colegio o dependencias fuera de la jornada sin autorización.	Diálogo formativo sobre normas de acceso y seguridad.
12. Solicitar o recibir delivery durante la jornada escolar.	Servicio pedagógico: reflexión sobre autocuidado, normas y organización escolar.
13. Retraso en la devolución de materiales facilitados por el colegio.	Servicio comunitario breve; reflexión sobre cuidado de bienes institucionales.
14. Incumplimiento de deberes del estudiante establecidos en el reglamento.	Diálogo formativo y orientación sobre normas de convivencia.

3. De las faltas graves

Art. 245: CONCEPTO Y ALCANCE

Constituyen faltas graves aquellas conductas que afectan de manera significativa la convivencia escolar, la integridad psicológica, la seguridad o el normal desarrollo de las actividades académicas y formativas, vulnerando normas esenciales de respeto, responsabilidad y colaboración, sin configurar una falta gravísima.

Art. 246: CONSTITUYEN FALTAS GRAVES

Constituyen faltas graves, entre otras:

1. Faltar el respeto de forma relevante a cualquier integrante de la comunidad

- educativa (por ejemplo, responder en forma grosera, descalificar o denostar).
2. Incitar, inducir o forzar a otro estudiante a realizar conductas contrarias al Reglamento, cuando no constituyan falta gravísima o delito.
 3. Revisar sin autorización pertenencias u objetos personales ajenos, afectando la privacidad o intimidad.
 4. Usar o difundir expresiones, símbolos o imágenes que atenten contra los principios y valores institucionales, cuando no constituyan falta gravísima.
 5. Mostrar comportamientos inapropiados dentro o fuera del Colegio que afecten significativamente su convivencia o prestigio institucional, con vínculo verificable con la vida escolar.
 6. Facilitar o permitir el ingreso al Colegio o a dependencias internas de personas ajenas a la comunidad educativa, sin autorización, cuando ello comprometa el control o seguridad del establecimiento.
 7. Fumar o portar productos de tabaco, cigarro electrónico o dispositivos análogos dentro del establecimiento o en actividades escolares oficiales.
 8. Desobedecer, desafiar o resistir instrucciones legítimas impartidas por docentes o responsables de actividades, afectando el normal desarrollo de éstas.
 9. No cumplir medidas formativas o disciplinarias previamente impuestas por la comisión de faltas leves, cuando exista reiteración o resistencia injustificada.
 10. Lanzar objetos, gritar, generar desórdenes u otras acciones que impidan el normal desarrollo de una clase o actividad académica o formativa, sin constituir riesgo gravísimo para la integridad física.
 11. Incumplir obligaciones académicas o grupales perjudicando a otros estudiantes (p. ej., trabajo colaborativo, entregas comprometidas), cuando exista impacto relevante.
 12. Alterar el normal desarrollo del proceso evaluativo, afectando su integridad (p. ej., copiar, facilitar copia, viciar una evaluación), sin llegar a falsificación documental o sustracción de instrumentos.
 13. Abandonar o ausentarse de clases o actividades obligatorias sin autorización o causa justificada, o evadirse permaneciendo en dependencias del Colegio.
 14. Dañar intencionalmente bienes del Colegio o de miembros de la comunidad educativa, cuando la entidad del daño no configure falta gravísima.
 15. Ensuciar o desordenar intencionalmente dependencias del Colegio.
 16. No acatar reglamentos institucionales vigentes, formalmente socializados y publicados, cuando exista afectación concreta del funcionamiento escolar o de la convivencia.
 17. Ingresar al Colegio por lugares no autorizados, cuando ello implique vulneración relevante de normas de seguridad o control.
 18. Falsificar, adulterar, modificar o hacer uso indebido de documentos no oficiales del establecimiento, tales como comunicaciones, justificativos, firmas, autorizaciones simples u otros antecedentes que no revistan carácter público, con el objeto de inducir a error a docentes, directivos o asistentes de la educación.
 19. Presentarse con hálito alcohólico a actividades escolares.

Art. 247: PROCEDIMIENTO APLICABLE A FALTAS GRAVES

El procedimiento para faltas graves será el siguiente:

- A) El adulto que tome conocimiento abordará la situación y adoptará medidas inmediatas de resguardo, de ser necesario.
- B) Se levantará registro objetivo de hechos y antecedentes disponibles (acta o registro institucional), pudiendo incorporarse evidencias pertinentes.
- C) Se informará a los apoderados a la brevedad por medio institucional, citándolos a entrevista. Si el apoderado no concurre, se dejará constancia y se continuará el procedimiento, notificando por escrito.
- D) Se otorgará al estudiante instancia de descargos, quedando registro escrito.
- E) El caso será derivado al Coordinador de Asuntos Estudiantiles (CAE) del ciclo correspondiente, quien calificará la falta y determinará medidas aplicables, con asesoría del Equipo de Convivencia Escolar cuando corresponda.
- F) Cuando resulte pertinente y no implique revictimización, se promoverán acciones reparatorias y/o instancias restaurativas (mediación, acuerdos de reparación), dejando registro.
- G) La resolución será comunicada formalmente al estudiante y apoderados, dejando constancia.
- H) El procedimiento completo no podrá exceder de diez (10) días hábiles desde la toma de conocimiento, salvo circunstancias excepcionales debidamente fundadas y registradas.

Art. 248: AUTORIDAD QUE APLICA.

La calificación y determinación de medidas en faltas graves corresponde al Coordinador de Asuntos Estudiantiles del ciclo y, cuando la entidad del caso lo requiera, al Encargado de Convivencia Escolar y Bienestar Estudiantil y/o a la Dirección, conforme a las competencias del Reglamento.

Art. 249: SEGUNDA INSTANCIA Y APELACIÓN.

La resolución podrá ser apelada por escrito por el estudiante y/o su apoderado ante la Dirección del Colegio dentro de cinco (5) días hábiles desde su notificación. La Dirección resolverá fundadamente dentro de diez (10) días hábiles, dando término al procedimiento.

Art. 250: MEDIDAS FORMATIVAS Y DISCIPLINARIAS APLICABLES A FALTAS GRAVES.

Las faltas graves deberán abordarse con medidas formativas proporcionales, tales como: servicio pedagógico supervisado, acompañamiento psicoeducativo, planes de intervención conductual o socioemocional, acciones de reparación del daño, restitución o compensación de perjuicios, disculpas formales, u otras análogas.

Podrán aplicarse, además, medidas disciplinarias graduadas conforme al Capítulo Cuarto, tales como carta de compromiso, suspensión de participación en actividades específicas o suspensión de clases, cuando proceda y con los resguardos institucionales correspondientes.

FALTAS GRAVES – MEDIDAS FORMATIVAS Y DISCIPLINARIAS

FALTA GRAVE	MEDIDA FORMATIVA / PEDAGÓGICA	MEDIDA DISCIPLINARIA
1. Contestar de forma grosera o descalificadora a docentes, funcionarios o pares.	Diálogo formativo guiado; reflexión escrita sobre respeto y convivencia; disculpas formales cuando corresponda.	Carta de compromiso disciplinaria.
2. Incitar, inducir o presionar a otro estudiante a cometer una falta.	Servicio pedagógico orientado a la responsabilidad personal y social; reflexión supervisada.	Carta de compromiso disciplinaria.
3. Revisar sin autorización pertenencias u objetos personales de otros.	Acción reparatoria y reflexión sobre privacidad y respeto; disculpas formales.	Carta de compromiso disciplinaria.
4. Usar o difundir expresiones, símbolos o imágenes contrarias a los valores institucionales.	Servicio pedagógico sobre valores institucionales y convivencia respetuosa.	Suspensión de clases y/o actividades oficiales del establecimiento educacional.
5. Comportamiento inapropiado dentro o fuera del Colegio que afecte su prestigio institucional.	Diálogo formativo; trabajo reflexivo sobre responsabilidad y representación institucional.	Suspensión de clases y/o actividades oficiales del establecimiento educacional.
6. Facilitar o permitir el ingreso de terceros ajenos a la comunidad educativa sin autorización.	Servicio pedagógico sobre normas de seguridad y autocuidado; reflexión guiada.	Suspensión de clases y/o actividades oficiales del establecimiento educacional.

7. Fumar o portar productos de tabaco o dispositivos similares en dependencias del Colegio o actividades escolares.	Servicio pedagógico sobre conductas de riesgo y autocuidado; reflexión guiada.	Carta de compromiso disciplinaria.
8. Desobedecer o desafiar instrucciones legítimas de docentes o responsables de actividades.	Servicio pedagógico y acompañamiento conductual; reflexión supervisada.	Carta de compromiso disciplinaria.
9. Incumplir medidas formativas o disciplinarias previamente aplicadas por faltas leves.	Revisión del compromiso; plan de mejora conductual con seguimiento.	Carta de compromiso disciplinaria.
10. Generar desórdenes que impidan el normal desarrollo de una clase o actividad.	Recuperación de estudios vinculada a normas de convivencia; reflexión guiada.	Carta de compromiso disciplinaria.
11. Incumplir obligaciones académicas grupales perjudicando a otros estudiantes.	Servicio pedagógico de apoyo académico; reparación del perjuicio causado.	Carta de compromiso disciplinaria.
12. Alterar el normal desarrollo del proceso evaluativo (copiar, facilitar copia, viciar evaluación).	Medida formativa sobre honestidad académica; acción reparatoria académica.	Aplicación del Reglamento de Evaluación + Carta de compromiso.
13. Abandonar o evadirse de clases o actividades sin autorización, permaneciendo dentro del colegio.	Diálogo formativo; regularización académica correspondiente.	Carta de compromiso disciplinaria.
14. Abandonar el colegio dentro de la jornada escolar sin autorización.	Diálogo formativo; regularización académica correspondiente.	Suspensión de clases y/o actividades oficiales del establecimiento educacional.

15. Dañar intencionalmente bienes del Colegio o de miembros de la comunidad.	Reparación material del daño o acción compensatoria; servicio comunitario.	Suspensión de clases y/o actividades oficiales del establecimiento educacional.
16. Ensuciar o desordenar intencionalmente dependencias del Colegio.	Servicio comunitario y acción reparatoria directa.	Suspensión de clases y/o actividades oficiales del establecimiento educacional.
17. No acatar reglamentos institucionales vigentes, afectando la convivencia.	Servicio pedagógico sobre normas y convivencia; reflexión guiada.	Carta de compromiso disciplinaria.
18. Ingresar al Colegio por lugares no autorizados, vulnerando normas de seguridad.	Servicio pedagógico sobre autocuidado y seguridad escolar.	Carta de compromiso disciplinaria.
19. Falsificar, adulterar, modificar o hacer uso indebido de documentos no oficiales del establecimiento, tales como comunicaciones, justificativos, firmas, autorizaciones simples u otros antecedentes que no revistan carácter público, con el objeto de inducir a error a docentes, directivos o asistentes de la educación.	Servicio comunitario y acción reparatoria directa.	Condicionabilidad de matrícula
20. Presentarse con hálito alcohólico a actividades escolares.	Retiro inmediato por el apoderado; derivación a equipos de apoyo.	Suspensión de clases y/o actividades oficiales del establecimiento educacional.
21. Portar, utilizar o activar dispositivos electrónicos (teléfonos, audífonos, cámaras, computadores, ipad u otros) sin autorización.	Se requisa el dispositivo para ser retirado por el apoderado.	Carta de compromiso disciplinaria.

22. Presentarse atrasado por sexta vez.	Servicio pedagógico.	Carta de compromiso disciplinaria.
---	----------------------	------------------------------------

4. De las faltas graves gravísimas

Art. 251: CONCEPTO Y ALCANCE

Constituyen faltas gravísimas aquellas conductas que vulneran gravemente derechos de integrantes de la comunidad educativa, comprometen de manera seria su integridad física o psíquica, la seguridad escolar, o se vinculan con hechos que pueden constituir delito, afectando de manera intensa los principios educativos y la convivencia escolar.

Art. 252: CONSTITUYEN FALTAS GRAVES GRAVÍSIMAS.

Constituyen faltas graves gravísimas, entre otras:

1. Amenazar a cualquier miembro de la comunidad educativa.
2. Amenazar a cualquier miembro de la comunidad educativa con hechos constitutivos de delito.
3. Agresión física voluntaria a cualquier miembro de la comunidad educativa.
4. Agresión psicológica, verbal o digital que dañe la integridad de otro.
5. Ejecutar acciones que pongan en riesgo la integridad física o psíquica de cualquier miembro de la comunidad educativa.
6. Realizar conductas imprudentes que puedan derivar en principio de incendio o daño a las dependencias del colegio.
7. Cometer o inducir actos constitutivos de acoso escolar.
8. Cualquier agresión de carácter sexual.
9. Captar, almacenar o difundir imágenes, audios o datos personales sin consentimiento.
10. Faltar gravemente a la verdad u omitir información causando daño a terceros.
11. Atribuir falsamente a otro la comisión de una falta grave o gravísima.
12. Suplantar la identidad de un compañero para realizar llamados telefónicos, mensajes por redes sociales o envíos de correos electrónicos con mensajes ofensivos, amenazas o contenido inapropiado.
13. Cometer hechos calificados como delito por la ley.
14. Inducir a incitar a otros a cometer faltas graves o gravísimas.
15. Porte, posesión o uso de armas o artefactos incendiarios, así como también los actos que atenten contra la infraestructura esencial para la prestación del servicio educativo por parte del establecimiento.
16. Faltar gravemente el respeto a miembros de la comunidad mediante actos intimidatorios.
17. Usar redes del colegio para acceder a contenidos sexuales o violentos.
18. Falsificar documentos, registros académicos o firmas.
19. Portar, facilitar o consumir drogas o alcohol dentro del establecimiento o en actividades escolares.

20. Ejecutar, simular o exteriorizar conductas de connotación sexual explícitas dentro del establecimiento o en actividades escolares, ya sea en espacios físicos o virtuales vinculados a la comunidad educativa.
21. Exhibición de partes íntimas, simulación de actos sexuales, expresiones verbales obscenas, proposiciones sexuales explícitas o comentarios de contenido sexual dirigidos a miembros de la comunidad educativa.
22. Incumplir sanciones o medidas aplicadas por faltas graves o gravísimas.
23. Sustraer, falsificar o dañar instrumentos de evaluación o materiales académicos.
24. Plagio, colusión u otras faltas graves a la ética académica.
25. Hostigamiento reiterado, intimidación o burlas sistemáticas a distintos actores de la comunidad educativa.
26. Arrojar objetos poniendo en riesgo a otros.
27. Persistir en interrupciones graves pese a procesos formativos previos.
28. Exclusión reiterada de compañeros pese a intervenciones previas.
29. Difundir sin autorización evaluaciones oficiales.
30. Presentarse con hálito alcohólico a actividades escolares.

Art. 253: PROCEDIMIENTO APLICABLE A FALTAS GRAVES GRAVÍSIMAS

El procedimiento para faltas gravísimas será el siguiente:

- A) Se adoptarán de inmediato medidas de resguardo y protección de los involucrados, pudiendo implementarse medidas cautelares proporcionales, como la suspensión de clases o de actividades escolares.
- B) Se notificará de forma inmediata a los apoderados por medio institucional y se les citará a entrevista, dejando registro.
- C) Se levantará acta o registro de antecedentes, incorporando evidencias pertinentes y resguardando la confidencialidad y protección de datos.
- D) Se otorgará al estudiante instancia de descargos, dejando registro formal.
- E) El Encargado de Convivencia Escolar y Bienestar Estudiantil convocará al Equipo de Convivencia Escolar para analizar el caso, calificar la falta y proponer medidas formativas y disciplinarias, conforme al Reglamento.
- F) Se dictará resolución fundada y se comunicará formalmente al estudiante y apoderados, dejando constancia.
- G) Si existieren antecedentes de posible delito o vulneración grave de derechos, el Colegio activará los protocolos y comunicaciones legales que correspondan, sin sustituir la competencia de la autoridad respectiva.
- H) El procedimiento completo no podrá exceder de quince (15) días hábiles desde la toma de conocimiento, salvo circunstancias excepcionales debidamente fundadas y registradas.

Art. 254: SEGUNDA INSTANCIA Y APELACIÓN

La resolución podrá ser apelada por escrito por el estudiante y/o su apoderado ante la Dirección del Colegio dentro de cinco (5) días hábiles desde su notificación. La Dirección resolverá fundamentadamente dentro de diez (10) días hábiles, dando término al procedimiento.

Art. 255: MEDIDAS FORMATIVAS Y DISCIPLINARIAS APLICABLES A FALTAS GRAVES GRAVÍSIMAS

En faltas gravísimas, además de las medidas de resguardo, se aplicarán medidas formativas y acciones reparatorias pertinentes (acompañamiento psicoeducativo, planes de intervención, acciones restaurativas cuando sean procedentes y no revictimizantes, restitución o compensación del daño, disculpas formales u otras equivalentes).

Podrán aplicarse medidas disciplinarias conforme al Capítulo Cuarto, incluyendo suspensión, condicionalidad, cancelación de matrícula o expulsión, cuando proceda y previo debido proceso, en los casos y condiciones previstos por la normativa vigente y por los procedimientos institucionales aplicables.

FALTAS GRAVES GRAVÍSIMAS – MEDIDAS FORMATIVAS Y DISCIPLINARIAS

FALTA GRAVE GRAVÍSIMA	MEDIDA FORMATIVA / PEDAGÓGICA	MEDIDA DISCIPLINARIA
1.Amenazar a cualquier miembro de la comunidad educativa.	Derivación inmediata a equipos de apoyo; diálogo formativo; acción reparatoria y disculpas formales cuando sea posible.	Suspensión de clases y/o actividades oficiales del establecimiento.
2.Amenazar a cualquier miembro de la comunidad educativa con hechos constitutivos de delitos.	Derivación inmediata a equipos de apoyo; diálogo formativo; acción reparatoria y disculpas formales cuando sea posible.	Expulsión del establecimiento.
3.Agresión física voluntaria a cualquier miembro de la comunidad educativa.	Derivación inmediata a equipos de apoyo; diálogo formativo; acción reparatoria y disculpas formales cuando sea posible.	Cancelación de matrícula.
4.Agresión psicológica, verbal o digital que dañe la integridad de otro.	Derivación a equipos de apoyo; diálogo formativo; acciones reparatorias.	Cancelación de matrícula.

5. Ejecutar acciones que pongan en riesgo la integridad física o psíquica de terceros.	Derivación a equipos de apoyo; plan de intervención formativa; acción reparatoria.	Suspensión de clases y/o actividades oficiales del establecimiento educacional.
6. Realizar conductas imprudentes que puedan derivar en principio de incendio o daño a las dependencias del establecimiento.	Derivación a equipos de apoyo; plan de intervención formativa; acción reparatoria.	Condicionalidad de matrícula.
7. Cometer o inducir actos constitutivos de acoso escolar.	Activación de protocolos específicos; derivación a redes externas especializadas.	Condicionalidad de matrícula.
8. Cualquier agresión de carácter sexual.	Activación de protocolos específicos; derivación a redes externas especializadas.	Expulsión del establecimiento.
9. Captar, almacenar o difundir imágenes, audios o datos personales sin consentimiento.	Diálogo formativo; acción reparatoria; acompañamiento psicosocial.	Condicionalidad de matrícula.
10. Faltar gravemente a la verdad u omitir información causando daño a terceros.	Servicio comunitario; reflexión guiada sobre responsabilidad y consecuencias.	Condicionalidad de matrícula.
11. Atribuir falsamente a otro la comisión de una falta grave o gravísima.	Acción reparatoria directa; disculpas formales; diálogo formativo.	Condicionalidad de matrícula.
12. Suplantar la identidad de un compañero para realizar llamados telefónicos, mensajes por redes sociales o envío de correos electrónicos con mensajes ofensivos, amenazas o contenido inapropiado.	Acción reparatoria directa; disculpas formales; diálogo formativo.	Cancelación de matrícula.

13. Cometer hechos calificados como delito por la ley.	Derivación a equipos de apoyo; evaluación de necesidad de apoyo externo; activación de protocolos legales.	Expulsión del establecimiento educacional.
14. Inducir o incitar a otros a cometer faltas graves o gravísimas.	Derivación a equipos de apoyo; intervención formativa individual.	Cancelación de matrícula.
15. Uso, porte, posesión y tenencia de armas o artefactos incendiarios, así como también los actos que atenten contra la infraestructura esencial para la prestación del servicio educativo por parte del establecimiento.	Derivación inmediata a redes externas; acompañamiento psicosocial.	Expulsión del establecimiento.
16. Faltar gravemente el respeto a miembros de la comunidad mediante actos intimidatorios.	Derivación a equipos de apoyo; disculpas formales; diálogo formativo.	Condicionalidad de matrícula.
17. Usar redes del Colegio para acceder a contenidos sexuales o violentos.	Servicio pedagógico; derivación a equipos de apoyo; reflexión guiada.	Condicionalidad de matrícula.
18. Falsificar documentos, registros académicos o firmas.	Servicio comunitario; reflexión ética sobre probidad académica.	Cancelación de matrícula.
19. Portar, consumir o facilitar drogas, alcohol.	Servicio comunitario; derivación a equipos de apoyo y redes externas.	Condicionalidad de matrícula.
20. Ejecutar, simular o exteriorizar conductas de connotación sexual explícita dentro del establecimiento o en actividades escolares, ya sea en espacios físicos o virtuales vinculados a la comunidad	Derivación inmediata a redes externas; acompañamiento psicosocial.	Condicionalidad de matrícula.

educativa, tales como la masturbación,		
21.Exhibición de partes íntimas, simulación de actos sexuales, expresiones verbales obscenas, proposiciones sexuales explícitas o comentarios de contenido sexual dirigidos a miembros de la comunidad educativa.	Derivación inmediata a redes externas.	Expulsión
22.Incumplir sanciones o medidas aplicadas por faltas graves o gravísimas.	Diálogo formativo; revisión del plan de intervención conductual.	Cancelación de matrícula.
23.Sustraer, falsificar o dañar instrumentos de evaluación o materiales académicos.	Servicio pedagógico; acción reparatoria académica.	Condicionalidad de matrícula.
24.Plagio, colusión u otras faltas graves a la ética académica.	Recuperación de estudios; trabajo formativo sobre honestidad académica.	Condicionalidad de matrícula.
25.Hostigamiento reiterado, intimidación o burlas sistemáticas a distintos actores de la comunidad educativa.	Derivación a equipos de apoyo; intervención formativa y reparatoria.	Cancelación de matrícula.
26.Abandono del establecimiento o de actividades sin autorización.	Recuperación de estudios; reflexión guiada sobre autocuidado.	Suspensión de clases y/o actividades oficiales del establecimiento educacional.
27.Arrojar objetos poniendo en riesgo a otros.	Derivación a equipos de apoyo; acción reparatoria con el curso.	Suspensión de clases y/o actividades oficiales del establecimiento educacional.

28.Persistir en disrupciones graves pese a procesos formativos previos.	Derivación a equipos de apoyo; plan de intervención conductual.	Suspensión de clases y/o actividades oficiales del establecimiento educacional.
29.Exclusión reiterada de compañeros pese a intervenciones previas.	Servicio pedagógico; diálogo formativo; acción reparatoria.	Condicionalidad de matrícula.
30.Difundir sin autorización evaluaciones oficiales.	Diálogo formativo con apoderados; reflexión sobre uso responsable de medios digitales.	Condicionalidad de matrícula.
31.Presentarse al establecimiento o participar en actividades escolares bajo la influencia del alcohol, evidenciando alteración de las condiciones normales de comportamiento, juicio o autocontrol, afectando la sana convivencia escolar y exponiendo a riesgos su propia integridad y la de otros miembros de la comunidad educativa	Retiro inmediato por el apoderado; derivación inmediata a redes externas.	Condicionalidad de matrícula.
31.Presentarse atrasado por novena vez.	Servicio pedagógico	Condicionalidad de matrícula.

MEDIDAS ESPECIALES PARA ESTUDIANTES DE IV MEDIO

Art. 256: Faltas leves cometidas por estudiantes de IV Medio

Tratándose de estudiantes de cuarto año de enseñanza media que incurran en faltas leves, las situaciones serán abordadas prioritariamente desde un enfoque formativo y pedagógico, procurando favorecer la reflexión, la reparación y el aprendizaje conductual, de modo que el estudiante pueda mantener su participación en las actividades de cierre del año escolar.

Sin perjuicio de lo anterior, la reiteración de faltas leves o su incumplimiento persistente podrá ser considerada como antecedente relevante en la evaluación de su conducta final.

Art. 257: Faltas graves y/o graves gravísimas cometidas por estudiantes de IV Medio

En caso de que un estudiante de cuarto año de enseñanza media incurra en una o más faltas graves o gravísimas, se convocará una sesión del Equipo de Convivencia Escolar, el cual analizará los antecedentes del caso, resguardando el debido proceso, y propondrá fundadamente a la Dirección del Colegio las medidas que resulten pertinentes, atendida la gravedad de la falta, su impacto en la comunidad educativa y la trayectoria conductual del estudiante.

Las medidas que podrán proponerse y aplicarse, de manera individual o conjunta, son las siguientes:

1. Prohibición de participación en jornadas de alianzas u otras actividades oficiales del Colegio.
2. Prohibición de participación en actividades propias del cierre del año escolar.
3. Prohibición de participación en la Ceremonia de Licenciatura, debiendo, en tal caso, el estudiante retirar su Licencia de Enseñanza Media en la oficina administrativa del Colegio, conforme a los procedimientos establecidos.

La determinación de aplicar una o más de estas medidas será resuelta por la Dirección del Colegio, sobre la base del informe del Equipo de Convivencia Escolar y en proporción a la gravedad de la falta cometida, sin que dichas medidas tengan carácter automático ni sancionatorio anticipado.

TÍTULO IX: DE LAS FALTAS Y DE LAS MEDIDAS FORMATIVAS O PEDAGÓGICAS EN LA EDUCACIÓN PARVULARIA

Art. 258: MEDIDAS PEDAGÓGICAS ESPECÍFICAS PARA EDUCACIÓN INICIAL

La alteración de la sana convivencia entre niños y niñas como asimismo entre párvulos y un integrante de la comunidad educativa , no da lugar a la aplicabilidad de ningún tipo de medida disciplinaria en contra del niño, la niña que presenta dicho comportamiento (expulsión, suspensión o prohibición de acceso del niño o niña al establecimiento, cancelación de la matrícula, retención de documentación del niño o niña o exclusión de actividades pedagógicas formales, entre otras que puedan afectar), por cuanto se encuentra en proceso de formación de su personalidad, de autorregulación y de aprendizaje de la resolución pacífica de conflictos.

No obstante lo anterior, sus conductas no deseadas serán registradas como hitos del proceso de enseñanza y aprendizaje y se aplicarán las medidas pedagógicas, formativas y psicosociales al igual que medidas de resguardo en caso de ser necesario.

Medidas Formativas (individual/colectivo).

- A) Diálogo personal y/o grupal pedagógico.
- B) Reflexión con el niño.
- C) Mediación Escolar (método de resolución de conflictos)

- D) Pedir disculpas verbales o mediante un objeto realizado por el niño (por ejemplo, un dibujo, una manualidad, etc.) al estudiante o adulto.
- E) Ayudar al compañero afectado a terminar un trabajo o tarea interrumpido por la conducta del niño.
- F) Ayudar a ordenar o reparar (en la medida de lo posible) los objetos o materiales que haya desordenado o dañado.
- G) Devolver o pagar el objeto dañado.
- H) Desarrollar un trabajo formativo en beneficio de la comunidad educativa como: realizar una disertación, u otros.
- I) Talleres o charlas a los padres; que permitan comprender y prevenir el comportamiento inadecuado que produzca un daño a la convivencia escolar.

Medidas Pedagógicas (individual/colectivo).

- A) Ser el encargado del orden de la sala por un tiempo asignado u otra tarea que tenga relación con la conducta inapropiada.
- B) Asumir el rol de regulador del silencio durante una jornada de clase.
- C) Leer un cuento en familia y realizar una actividad reflexiva.
- D) A partir de una conversación con su educadora, plasmarlo a través de un dibujo.

Medidas Psicosociales.

- A) Derivaciones a especialista: Entrega de posible diagnóstico, recomendaciones de algún tratamiento o alguna terapia específica con sugerencias u orientaciones de manejo para el colegio.
- B) Entrega de informes periódicos con los estados de avances del tratamiento o terapia del niño o la niña.
- C) Articulación de profesionales externos con los equipos de apoyo del colegio.
- D) Aplicación de protocolo de desregulación emocional y/o conductual. (DEC)
- E) Envío a los padres de bitácora de comportamiento emocional y conductual (archivada en carpeta pedagógica del estudiante)
- F) Reducción de la jornada escolar, suspensión de actividades y/o salidas pedagógicas (*).

(*) Se trata de medidas excepcionales de reducción de jornada, de salidas pedagógicas o separación temporal de las actividades pedagógicas, sólo se podrán adoptar si pudiera ocasionar un significativo daño emocional y/o físico al propio estudiante o miembro de la de la comunidad educativa.

Medidas de resguardo:

En el ciclo inicial, las medidas de resguardo se entienden como acciones temporales que se activan ante situaciones de comportamientos inadecuados de mayor trascendencia, desde un enfoque de acompañamiento cercano y contención, con el propósito de brindar a los niños y niñas un entorno seguro, afectivo y protector. Estas medidas buscan resguardar su integridad física, psicológica y emocional, proteger sus derechos y favorecer un clima de convivencia positivo, manteniendo siempre un

carácter formativo y priorizando el interés superior del niño y la continuidad de su proceso educativo.

En este marco, se consideran, entre otras, las siguientes medidas:

- A) **Reorganización del espacio:** ajuste de la ubicación de los estudiantes dentro de la sala, reorganizando las dinámicas de interacción, con el propósito de prevenir la reiteración de conflictos y favorecer un clima de convivencia seguro y respetuoso.
- B) **Contención emocional inmediata:** implica guiar al estudiante hacia un espacio tranquilo, bajo la presencia de un adulto, con el fin de resguardar su bienestar emocional y favorecer procesos de autorregulación.
- C) **Supervisión activa y permanente:** considera la presencia intencionada de adultos en los distintos espacios educativos, promoviendo interacciones seguras, preventivas y formativas.
- D) **Coordinación y derivación a redes de apoyo:** en situaciones que evidencien cambios conductuales significativos o que requieran una evaluación más especializada, se gestionará oportunamente la articulación con los equipos de apoyo internos del establecimiento y, cuando corresponda, con profesionales externos, asegurando una intervención oportuna y un acompañamiento continuo que favorezcan el bienestar integral del estudiante

A. PROCEDIMIENTOS DE MANEJO A COMPORTAMIENTOS INADECUADOS. (PRIMEROS EVENTOS).

Comportamiento Inadecuado de:	PROCEDIMIENTO
Menor trascendencia	Se aplica procedimiento desde el paso 1
Mediana trascendencia	Se aplica procedimiento desde el paso 2
Mayor trascendencia	Se aplica procedimiento desde el paso 3
Los comportamientos inadecuados son reiterados	Se aplica procedimiento desde el paso 4

Paso 1	<ul style="list-style-type: none"> ● Educadora y/o Técnico de Párvulos conversará con el niño o niña sobre la situación acontecida, con el objetivo de reflexionar sobre su comportamiento y efecto de esta en sí mismo y en los demás. ● Medida Formativa y/o pedagógica. ● <u>Registro:</u> - <i>Se informará a los apoderados vía agenda o correo electrónico del hecho.</i>
---------------	--

<p>Paso 2</p>	<ul style="list-style-type: none"> • Educadora y/o Técnico de Párvulos conversará con el niño o niña sobre la situación acontecida, con el objetivo de reflexionar sobre su comportamiento y efecto de esta en sí mismo y en los demás. • Medida Formativa y/o pedagógica. • <u>Registro:</u> <ul style="list-style-type: none"> - Se informará a los apoderados vía agenda o correo electrónico del hecho. - Anotación en libro electrónico del comportamiento inadecuado.
<p>Paso 3</p>	<ul style="list-style-type: none"> • Educadora y/o Técnico de Párvulos conversará con el niño o niña sobre la situación acontecida, con el objetivo de reflexionar sobre su comportamiento y efecto de esta en sí mismo y en los demás. • Medida Formativa, pedagógica y/o psicosocial. • Se realiza entrevista de Apoderados por parte de las educadoras. • <u>Registro:</u> <ul style="list-style-type: none"> - Se informará a los apoderados vía agenda o correo electrónico del hecho. - Anotación en libro electrónico del comportamiento inadecuado. <p>*Educadora deberá informar, en caso de agresión y/o conflictos entre pares a Coordinación de Ciclo y Unidad de Bienestar.</p>
<p>Paso 4</p>	<ul style="list-style-type: none"> • Se realizará consejo de convivencia (educadoras de párvulos, profesores de asignatura, coordinación de ciclo y Unidad de Bienestar) resolverá si la situación amerita: • Entrevista con Apoderados pudiendo ser con: educadoras y/o miembro/s de la Unidad de Bienestar y/o dirección. • Medidas formativas, psicosociales y pedagógicas contempladas en este reglamento. • <u>Registro:</u> <ul style="list-style-type: none"> - Se informará a los apoderados vía agenda o correo electrónico del hecho. - Anotación en libro electrónico del comportamiento inadecuado.

MENOR TRASCENDENCIA

RELACIÓN COMPORTAMIENTO INADECUADO – MEDIDA FORMATIVA	
Comportamiento inadecuados de <i>menor trascendencia</i>	
Comportamientos	Medida formativa aplicable
<p>A) Utilizar un vocabulario y/o ademanes groseros hacia un integrante de la comunidad Escolar (garabatos, insultos, descalificaciones, burlas, gestos, groseros entre otros).</p> <p>B) Molestar física o verbalmente y/o reírse de un miembro de la comunidad.</p> <p>C) No respetar las normas de seguridad de las dependencias del colegio.</p> <p>D) Lanzar objetos al interior de la sala, poniendo en peligro la integridad física de otros.</p> <p>E) Sacar sin permiso pertenencias de un integrante de la comunidad.</p>	<ul style="list-style-type: none"> ● Diálogo personal y/o grupal pedagógico. ● Reflexión con el niño. ● Mediación Escolar (método de resolución de conflictos). ● Pedir disculpas verbales o mediante un objeto realizado por el niño (por ejemplo, un dibujo, una manualidad, etc.) al estudiante o adulto. ● Ayudar al compañero afectado a terminar un trabajo o tarea interrumpido por la conducta del niño.

MEDIANA TRASCENDENCIA

RELACIÓN COMPORTAMIENTO INADECUADO – MEDIDA FORMATIVA.	
Comportamientos inadecuados de <i>mediana trascendencia</i>	
Comportamientos	Medida formativa aplicable
<p>A) Molestar física, verbalmente y/o reírse reiteradamente del mismo integrante de la comunidad.</p> <p>B) Utilizar reiteradamente un vocabulario y/o ademanes groseros inadecuados hacia el mismo integrante de la comunidad Escolar. (garabatos, insultos, descalificaciones, burlas, gestos, groseros entre otros).</p>	<ul style="list-style-type: none"> ● Mediación Escolar (método de resolución de conflictos). ● Pedir disculpas verbales o mediante un objeto realizado por el niño (por ejemplo, un dibujo, una manualidad, etc.) al estudiante o adulto. ● Ayudar al compañero afectado a terminar un trabajo o tarea interrumpido por la conducta del niño. ● Ayudar a ordenar o reparar (en la

<p>C) Interrumpir constantemente una clase y/o actividad, pese a la mediación del adulto.</p> <p>D) Realizar intencionadamente juegos bruscos y/o violentos que pongan en peligro la integridad física de otros.</p> <p>E) Salir reiteradamente de la sala o de una actividad académica, sin la debida autorización del educador responsable.</p> <p>F) Evidenciar una conducta desafiante ante las recomendaciones e instrucciones de un integrante de la Comunidad Escolar.</p> <p>G) Tener una conducta o juego inapropiado (no respetar acuerdos esenciales), durante la jornada escolar, salidas a terreno y otros similares.</p> <p>H) Negarse sin argumento válido, a participar de una experiencia de aprendizaje planteada al grupo curso.</p> <p>I) Faltar a la verdad intencionadamente sobre un hecho, una persona o un acuerdo previo, perjudicando y/o involucrando a otros.</p> <p>J) Dañar deliberadamente textos, útiles, materiales de trabajo de sus compañeros, como también bienes o espacios comunes del Colegio.</p>	<p>medida de lo posible) los objetos o materiales que haya desordenado o dañado.</p> <ul style="list-style-type: none"> ● Devolver o pagar el objeto dañado. ● Desarrollar un trabajo formativo en beneficio de la comunidad educativa como realizar una disertación, u otros. ● Talleres o charlas a los padres; que permitan comprender y evitar el comportamiento inadecuado que produzca un daño a la convivencia escolar. ● Ser el encargado del orden de la sala por un tiempo asignado u otra tarea que tenga relación con la conducta inapropiada. ● Ser el encargado de regular el silencio. ● Leer un cuento en familia y realizar una reflexión.
---	---

CON MAYOR TRASCENDENCIA

RELACIÓN COMPORTAMIENTOS INADECUADOS – MEDIDA FORMATIVA	
Comportamientos inadecuados de <i>mayor trascendencia</i>	
Comportamientos	Medida formativa aplicable
<p>A) Agredir físicamente a cualquier integrante de la comunidad. (por ejemplo: morder, rasguñar, golpear, patear, tirar el pelo, etc.).</p> <p>B) Realizar juegos exploratorios con otro/s niño/a sin su consentimiento. (por ejemplo, bajar los pantalones)</p> <p>C) Abandonar sin autorización el recinto escolar durante la jornada.</p> <p>D) Protagonizar incidentes de violencia física o psicológica, independiente del lugar en que este acontezca, a cualquier integrante de la comunidad (faltas de control de impulsos a personas o cosas, faltas de respeto graves).</p> <p>E) Generar un ambiente escolar hostil.</p> <p>F) Hostigar reiteradamente a un estudiante o de otro integrante de la comunidad educativa.</p>	<p>A) Mediación Escolar (método de resolución de conflictos).</p> <p>B) Pedir disculpas verbales o mediante un objeto realizado por el niño (por ejemplo, un dibujo, una manualidad, etc.) al estudiante o adulto.</p> <p>C) Ayudar al compañero afectado a terminar un trabajo o tarea interrumpido por la conducta del niño.</p> <p>D) Ayudar a ordenar o reparar (en la medida de lo posible) los objetos o materiales que haya desordenado o dañado.</p> <p>E) Devolver o pagar el objeto dañado.</p> <p>F) Desarrollar un trabajo formativo en beneficio de la comunidad educativa.</p> <p>G) Talleres o charlas a los padres; que permitan comprender y prevenir el comportamiento inadecuado que produzca un daño a la convivencia escolar.</p> <p>Medidas Pedagógicas (individual / colectivo).</p> <p>H) Ser el encargado del orden de la sala por un tiempo asignado u otra tarea que tenga relación con la conducta inapropiada.</p> <p>I) Ser el encargo de regular el silencio durante la jornada.</p> <p>J) Leer un cuento en familia y realizar la ficha de trabajo.</p>

Medidas Psicosociales.

- K) Derivaciones a especialista: Entrega de posible diagnóstico, recomendaciones de algún tratamiento o terapia específica con sugerencias u orientaciones de manejo para el colegio.
- L) Entrega de informes periódicos con los estados de avances del tratamiento o terapia del niño o la niña.
- M) Articulación de profesionales externos con el equipo de apoyo del colegio.
- N) Aplicación de protocolo de desregulación emocional y/o conductual. (DEC).
- O) Envío a los padres de bitácora de comportamiento emocional y conductual (archivada en carpeta pedagógica del estudiante).
- P) Reducción de la jornada escolar, suspensión de actividades y/o salidas pedagógicas (*).

Medidas de Resguardo.

- Q) Reorganización del espacio: reorganización de la ubicación de los estudiantes para prevenir conflictos y favorecer una convivencia segura.
- R) Contención emocional inmediata: proveer al estudiante de un espacio tranquilo con apoyo adulto para favorecer su autorregulación.
- S) Supervisión activa y permanente: presencia intencionada de adultos en espacios educativos para resguardar interacciones seguras.

	<p>T) Coordinación y derivación a redes de apoyo: articulación con equipos internos y/o externos, asegurando intervención oportuna y acompañamiento continuo.</p> <p>(*) Se trata de medidas excepcionales de reducción de jornada, de salidas pedagógicas o separación temporal de las actividades pedagógicas, sólo se podrán adoptar si pudiera ocasionar un significativo daño emocional y/o físico al propio estudiante o miembro de la de la comunidad educativa</p>
--	--

B. PROCEDIMIENTOS DE MANEJO A COMPORTAMIENTOS INADECUADOS REITERADOS.

Considerando que los párvulos están en formación para adquirir habilidades y actitudes que fortalezcan la sana convivencia escolar y que frente a un comportamiento inadecuado que es reiterativo y las estrategias de manejo que se están utilizando no estén presentando los resultados esperados, se trabajará con los padres para levantar estrategias formativas y acuerdos en conjunto, cuya finalidad será revertir aquellas conductas que necesiten ser modificadas.

Reglas especiales para la aplicación de sanciones

Art. 259: DEL TRATAMIENTO DE LAS FALTAS CONFORME A LOS HECHOS. Si el estudiante cometiere diversos hechos que fueren constitutivos de dos o más faltas distintas, cada falta se tratará separadamente, aplicándose una medida disciplinaria a continuación de otra, principiando por la de mayor intensidad y así sucesivamente. Por su parte, si un mismo hecho fuere constitutivo de dos o más faltas, se aplicará una medida disciplinaria a todas las conductas constitutivas de faltas, imponiéndose la correspondiente a la falta de mayor gravedad.

TÍTULO X: FALTAS DE LOS PADRES, MADRES Y/O APODERADOS

Art. 260: PRINCIPIO GENERAL. Se considerarán faltas de los padres, madres y/o apoderados en relación a la Convivencia Escolar cualquier tipo de maltrato de

carácter físico, psicológico o verbal por cualquier medio a un integrante de la comunidad educativa.

Art. 261: DERIVACIÓN. La regulación y el desarrollo de esta materia se encuentra regulada y se regirá por lo indicado en el Protocolo de actuación de “maltrato entre miembros adultos de la comunidad educativa.”

TÍTULO XI: MEDIDAS DISCIPLINARIAS APLICABLES AL PERSONAL DEL ESTABLECIMIENTO.

Art. 262: MEDIDAS DISCIPLINARIAS. Las infracciones a las disposiciones de este Reglamento y al contrato de trabajo, que no sean causal de terminación de los mismos en conformidad al Código del Trabajo, deberán quedar registradas en su hoja de antecedentes en Recursos Humanos.

Las infracciones a las disposiciones del presente Reglamento y al Reglamento Interno de Orden, Higiene y Seguridad serán sancionadas, según su gravedad, mediante la aplicación de alguna de las siguientes medidas:

- A) Amonestación verbal.
- B) Amonestación escrita.
- C) Término del contrato de trabajo, si la gravedad de los hechos materia de la infracción es suficiente para configurar alguna de las causales de terminación del contrato de trabajo previstas por la Ley.

CAPÍTULO QUINTO. REGULACIONES REFERIDAS AL ÁMBITO DE LA CONVIVENCIA ESCOLAR.

TÍTULO I: GENERALIDADES.

Art. 263: CONCEPTO DE CONVIVENCIA ESCOLAR. Se entiende por buena convivencia escolar la coexistencia armónica de los miembros de la comunidad escolar, que supone una interrelación positiva entre ellos y permite el adecuado cumplimiento de los objetivos educativos en un clima que propicia el desarrollo integral de los estudiantes.

La buena convivencia entre todos los miembros de la comunidad escolar es una condición indispensable para el sano desarrollo de la personalidad de los estudiantes y para un adecuado aprendizaje de los mismos. El colegio debe garantizar la sana convivencia entre todos sus miembros en todo momento.

TÍTULO II: DEL COMITÉ DE CONVIVENCIA ESCOLAR.

Art. 264: EL COMITÉ DE BUENA CONVIVENCIA ESCOLAR. Es un organismo del colegio cuya misión es promover y canalizar la participación de toda la comunidad escolar con el fin de desarrollar en todos los miembros integrantes de ella, una buena y sana convivencia escolar que permita prevenir toda forma de violencia física o psicológica, agresiones u hostigamientos.

Art. 265: OBJETIVO DEL COMITÉ DE BUENA CONVIVENCIA. El comité, tendrá como objetivo estimular y canalizar la participación de la comunidad educativa en el Proyecto Educativo del Establecimiento, la promoción de la buena convivencia escolar y prevenir toda forma de violencia física o psicológica, agresiones u hostigamientos, causados a través de cualquier medio.

Además, promoverá acciones, medidas y estrategias que fortalezcan la convivencia escolar en el establecimiento a través de acciones preventivas y acompañamiento de manifestaciones de conflicto o violencia entre los miembros de la comunidad.

Art. 266: INTEGRACIÓN DEL COMITÉ DE BUENA CONVIVENCIA. Estará integrado por:

- A) El Sostenedor o un representante.
- B) Un representante de la Dirección.
- C) Un representante de los profesores.
- D) Un representante de los asistentes de la educación.
- E) Un representante de los apoderados.
- F) Un representante de los estudiantes.
- G) Equipo de Convivencia Escolar (ECO)

Art. 267: NOMBRAMIENTO DE LOS MIEMBROS. Los miembros serán nombrados por la Dirección en el mes de marzo de cada año y desempeñarán el cargo durante el respectivo año escolar. Para el caso en que algún integrante renuncie previamente, se nombrará un reemplazante por lo que reste del período.

Art. 268: REUNIONES ORDINARIAS. La Asamblea se reunirá en forma ordinaria a lo menos dos veces al año, una por cada semestre académico, y sesionará extraordinariamente cada vez que fuere citado por la Dirección, o por petición escrita de al menos 5 de sus integrantes, quienes deberán expresar la razón de la solicitud. Quedará registro de cada sesión por escrito.

Art. 269: PRESENCIA DEL ENCARGADO DE CONVIVENCIA ESCOLAR. El encargado de Convivencia Escolar deberá participar en todas las sesiones de la Asamblea.

Art. 270: FACULTADES Y FUNCIONES. Los miembros tendrán las siguientes facultades y funciones:

- A) Aportar en la creación en conjunto con el equipo de Convivencia Escolar al plan de gestión para promover la buena convivencia.
- B) Generar el diálogo y la discusión de temáticas relativas a la convivencia, con el fin de aportar y apoyar al Plan de Convivencia Escolar.
- C) Propondrán acciones y actividades preventivas de acoso y violencia escolar.
- D) Participarán eventualmente en la elaboración de las actividades extracurriculares del establecimiento.
- E) Monitorearán periódicamente la puesta en marcha del plan de gestión de la buena convivencia en el establecimiento.
- F) Tomarán conocimiento del Reglamento Interno y Manual de Convivencia Escolar del año lectivo. Las atribuciones de sus miembros serán consultivas - informativas y propositivas.

TÍTULO III: EQUIPO DE CONVIVENCIA ESCOLAR.

Art. 271: El Equipo de Convivencia Escolar corresponderá al organismo resolutorio de nuestro establecimiento en primera instancia encargado de velar por una sana convivencia escolar.

Art. 272: OBJETIVO DEL EQUIPO DE CONVIVENCIA ESCOLAR. La finalidad del Equipo es promocionar la sana convivencia escolar y prevenir toda vulneración a ella, creando planes y estrategias acordes a su propósito. Además, será el órgano encargado de resolver en primera instancia todo conflicto o vulneración a la convivencia escolar que se presente en la comunidad educativa.

Art. 273: MIEMBROS DEL EQUIPO DE CONVIVENCIA ESCOLAR. Estará integrado por:

- A) El Encargado de Convivencia Escolar y Bienestar Estudiantil
- B) Coordinadores de asuntos estudiantiles de cada ciclo escolar.

Art. 274: REUNIONES ORDINARIAS DEL EQUIPO DE CONVIVENCIA ESCOLAR. El Equipo será convocado por el Encargado de Convivencia Escolar, sesionará como mínimo cada 15 días debiendo dejar constancia escrita de cada sesión en acta física o digital.

Art. 275: FACULTADES Y FUNCIONES DEL EQUIPO DE CONVIVENCIA ESCOLAR. El Equipo de Convivencia Escolar podrá:

- A) Diseñar los planes formativos de cada nivel del establecimiento educacional.
- B) Articular las políticas nacionales de prevención con la realidad del colegio.
- C) Diseñar campañas, planes, talleres y todo tipo de actividad destinada a prevenir y reforzar los planes de prevención de su competencia.
- D) Elaborar plan formativo y monitorear su aplicación.
- E) Monitorear la aplicación del Plan de gestión de Convivencia Escolar.

- F) Resolver en primera instancia todo caso de vulneración a la sana convivencia escolar de acuerdo con un debido proceso y procurando resguardar los derechos comprometidos.
- G) Deberá buscar una solución conciliadora antes de aplicar las medidas disciplinarias para las faltas más graves.

TÍTULO IV: DEL ENCARGADO DE CONVIVENCIA ESCOLAR Y BIENESTAR ESTUDIANTIL

Art. 276: NOMBRAMIENTO DEL ENCARGADO DE CONVIVENCIA ESCOLAR. Habrá un único Encargado de Convivencia Escolar y Bienestar Estudiantil para todo el establecimiento, quien promoverá la participación de toda la comunidad en el desarrollo de su rol de compromiso social.

El Encargado de Convivencia Escolar para el año calendario es:

Nombre: Sr. Bruno Valderrama León
Correo electrónico: bvalderramal@dstemuco.cl

Art. 277: NÚMERO DE HORAS ASIGNADAS AL CARGO. El Encargado de Convivencia Escolar y Bienestar Estudiantil tiene designadas en su contrato de trabajo 44 horas semanales (jornada completa) para cumplir sus funciones.

Art. 278: DEBERES Y FACULTADES DEL ENCARGADO DE CONVIVENCIA ESCOLAR. El encargado de Convivencia Escolar tendrá los siguientes deberes y facultades:

- A) Elaborar el Plan de gestión de convivencia escolar.
- B) Velar permanentemente por el cumplimiento del Plan de gestión de convivencia escolar.
- C) Ejecutar de manera permanente los acuerdos, decisiones o planes de la Asamblea de buena convivencia.
- D) Participar en todas las reuniones de la Asamblea de buena convivencia.
- E) Colaborar activamente en la investigación de los casos que vulneren la convivencia escolar.
- F) Informar sobre cualquier asunto relativo a la convivencia escolar.
- G) Mantener constantemente informados al equipo directivo y de gestión sobre situaciones particulares y grupales, orientando a la búsqueda de soluciones pacíficas de conflictos.
- H) Promover y potenciar la comunicación y colaboración entre coordinadores, profesores de nivel y apoderados, utilizando diversas vías como reuniones, correos, entrevistas, entre otros.
- I) Gestionar la información y comunicación de los datos relativos a las situaciones de convivencia, que ameritan ser investigadas.
- J) Participar en instancias de mediación u otros mecanismos similares para la solución pacífica y constructiva de los conflictos de convivencia escolar.

- K) Participar en las acciones de difusión de las normas y planes relativos a la convivencia escolar, permitiendo que la comunidad educativa esté permanentemente informada.
- L) Coordinar instancias de reunión del Comité de Convivencia Escolar.
- M) Convocar equipos de trabajo y seguimientos en casos de vulneración de convivencia.
- N) Estos equipos deben realizar entrevistas y seguimientos de todos los implicados. Los equipos deberán proponer medidas y soluciones según los antecedentes y criterios morales, éticos y legales de cada caso.
- Ñ) Apoyar la elaboración, implementación, aplicación y revisión de las Políticas de Seguridad Escolar (Política de Convivencia Escolar, Política de Autocuidado y Prevención del Abuso Sexual, Política de Alcohol y Drogas).

TÍTULO V: DEL PLAN DE GESTIÓN DE CONVIVENCIA ESCOLAR.

Art. 279: DEL PLAN DE GESTIÓN DE CONVIVENCIA ESCOLAR. El Plan de Gestión de la Convivencia Escolar tiene por fin fomentar la capacidad de respetar y valorar al otro con sus diferencias en cuanto a sus ideas, creencias, formas de sentir y de expresarse, tolerando intereses distintos de los propios, y reconociendo el diálogo y la comunicación como herramientas permanentes de superación.

Art. 280: CONTENIDO DEL PLAN DE GESTIÓN. Debe contener las acciones necesarias para promover la convivencia y prevenir la violencia escolar, estableciendo responsables, prioridades, plazos, recursos y formas de evaluación, con el fin de alcanzar el o los objetivos que el Equipo de Convivencia Escolar haya definido como relevantes.

Art. 281: COHERENCIA Y RELACIÓN DIRECTA CON LAS NORMAS DEL REGLAMENTO INTERNO DE CONVIVENCIA ESCOLAR. El Plan de Gestión de la Convivencia Escolar no es un instrumento aislado, sino que debe ser elaborado en coherencia y relación directa con las del presente Reglamento, en los principios y valores consagrados en el Proyecto Educativo Institucional y las acciones que determine el Colegio para el diagnóstico e implementación de la convivencia escolar.

Art. 282: ACCIONES CONDUCENTES AL PLAN DE GESTIÓN DE LA CONVIVENCIA ESCOLAR. Las siguientes acciones son conducentes al plan de gestión de la convivencia escolar:

- A) Realizar la revisión de la normativa del Colegio, por parte de todos los estamentos que conforman la Comunidad Escolar.
- B) Promover y asegurar la difusión del Reglamento Interno de Convivencia Escolar.
- C) Asegurar el cumplimiento de las normas de convivencia y aplicación de las medidas siguiendo los canales establecidos (Encargado de Convivencia y Bienestar Estudiantil, Profesores Jefes, Profesores de Asignatura y Dirección).
- D) Asegurar la creación de normas de cada curso como acuerdos, diálogos, etc.
- E) Fomentar y velar las relaciones interpersonales de aceptación y respeto mutuos

a través de programas de psicología y orientación en las distintas actividades curriculares complementarias como talleres y deportes.

- F) Desarrollar, sugerir, planificar y ejecutar todas aquellas acciones conducentes al aseguramiento, mantención y restablecimiento de la sana convivencia en nuestra Comunidad Educativa.
- G) El plan contendrá un calendario de actividades a realizar durante el año escolar, señalando los objetivos de la actividad, una descripción de la manera en que ésta contribuye al propósito del plan, lugar, fecha y su encargado.

Art. 283: DIFUSIÓN DEL PLAN DE GESTIÓN. El plan de gestión se encontrará actualizado y vigente a más tardar dentro del primer trimestre del año escolar en curso, disponible en nuestro sitio web y en formato físico en la oficina de la Encargado de Convivencia y Bienestar Estudiantil para consulta de cualquier persona.

TÍTULO VI: DESCRIPCIÓN DE LOS HECHOS QUE CONSTITUYEN FALTAS A LA CONVIVENCIA ESCOLAR, MEDIDAS DISCIPLINARIAS Y PROCEDIMIENTOS.

Art. 284: DESCRIPCIÓN DE LOS HECHOS QUE CONSTITUYEN FALTAS A LA CONVIVENCIA ESCOLAR, MEDIDAS DISCIPLINARIAS Y PROCEDIMIENTOS. En todo lo relativo a la descripción de los hechos que constituyen faltas a la convivencia escolar, aplicación de medidas disciplinarias y formativas, procedimientos debemos remitirnos a lo regulado en el Capítulo “Normas, faltas, medidas disciplinarias y procedimientos” de este Reglamento Interno y Manual de Convivencia Escolar.

Art. 285: APLICACIÓN PARA CICLO INICIAL. Lo relativo a la descripción de los hechos que constituyen faltas a la convivencia escolar en el ciclo inicial se encuentra regulado en el Título IX del presente reglamento denominado: “DE LAS FALTAS Y DE LAS MEDIDAS FORMATIVAS O PEDAGÓGICAS EN LA EDUCACIÓN PARVULARIA”.

Art. 286: PROCEDIMIENTOS APLICABLES Y MEDIDAS ALTERNATIVAS DE RESOLUCIÓN DE CONFLICTOS. Los procedimientos aplicables son aquellos que el indagador del Colegio, conforme se establezca en el respectivo procedimiento, sustancie para acreditar la ocurrencia de los hechos, determinar su determinación como falta, determinar las respectivas responsabilidades y proponer o aplicar las correspondientes medidas, en base a los medios de prueba que se hayan tenido a la vista.

En todo caso, existirá, si las circunstancias lo permiten, la posibilidad de solucionar pacíficamente el conflicto entre los involucrados, a objeto de resolver la situación. Congruente con el Modelo de disciplina formativa y resguardando la Buena Convivencia escolar. Estos procedimientos pueden ser:

- A) Reflexión: Corresponde a un proceso de entrevista entre el funcionario habilitado

del Colegio y el o los posibles autores de la falta. Está dirigido a encuadrar la resolución del problema dentro de un contexto de trasgresión a los valores del proyecto educativo, buscando generar en conjunto acuerdos conductuales que, estando dentro de las posibles medidas establecidas en el presente Reglamento que tiendan al restablecimiento del valor comprometido.

- B) **Mediación:** Procedimiento vinculante para las partes, en la resolución pacífica de conflictos. Es un elemento integral del modelo formativo del colegio, en el cual una persona o grupo, que no son parte del conflicto, ayuda a que las contrapartes logren proponer un acuerdo que pueda restablecer la relación entre los participantes y las reparaciones correspondientes. Estos acuerdos deben ser consistentes con las opciones planteadas en el presente Reglamento. Además, es condición que el acuerdo sea aceptado por los involucrados para proceder.

Art. 287: CONFLICTOS QUE SE PUEDEN MEDIAR. Todas aquellas que dicen relación con necesidades específicas de los estudiantes, problemas disciplinarios, abordaje de situaciones de maltrato o cualquier vulneración a la convivencia escolar

Art. 288: CONFLICTOS QUE NO SE PUEDEN MEDIAR. Todas aquellas materias técnico-pedagógicas e infracciones a la normativa educacional.

Art. 289: PRINCIPIOS DE LA MEDIACIÓN. Los principios que deben estar presente en toda mediación son:

- A) **Voluntariedad:** El reclamado puede aceptar o no ser parte de un proceso de mediación. Asimismo, cualquiera de las partes podrá, en todo momento, expresar su voluntad de no perseverar en el procedimiento, el que se dará por terminado, dejándose constancia en acta de dicha circunstancia, la que deberá ser firmada por las partes y el mediador.
- B) **Igualdad:** Para que pueda ser aplicado este procedimiento, las partes deberán encontrarse en igualdad de condiciones para adoptar acuerdos.
- C) **Confidencialidad:** El mediador deberá guardar reserva de todo lo escuchado o visto durante el proceso de mediación y estará amparado por el secreto profesional.
- D) **Imparcialidad:** El mediador debe actuar con objetividad, cuidando de no favorecer o privilegiar a una parte en perjuicio de la otra.

Art. 290: MEDIACIÓN AL INTERIOR DEL ESTABLECIMIENTO. Frente a la ocurrencia de una situación de maltrato entre miembros adultos de la comunidad educativa, el Encargado de Convivencia y Bienestar Estudiantil citará a las partes involucradas, siempre previa consideración de los principios señalados en el artículo anterior, generando las condiciones necesarias para que encuentren una adecuada forma de comunicación con el objeto de colaborar en que los interesados puedan

llegar a una solución pacífica. Independiente del resultado de la mediación, sea esta exitosa o frustrada, el Encargado de Convivencia y Bienestar Estudiantil, que será quien actúa como mediador, deberá levantar un acta indicando el resultado del proceso.

Art. 291: MEDIACIÓN ANTE LA SUPERINTENDENCIA DE EDUCACIÓN. Si por cualquier circunstancia, la mediación no es posible de realizarse en el establecimiento educacional cualquier miembro de la comunidad educativa, podrá siempre recurrir a la Superintendencia de Educación que cuenta con una instancia especial de mediación para la solución pacífica de controversias.

De todas maneras, estos mecanismos de resolución alternativa de conflictos no podrán aplicarse en los casos de maltrato escolar donde se verifique una situación de asimetría entre los participantes, es decir, cuando la situación implique abuso de poder (superioridad de fuerza, edad, número y/o desarrollo psicosocial a favor de quien o quienes cometen la falta), tampoco frente a situaciones de acoso escolar. No se realizarán mediaciones entre algún adulto de la comunidad educativa y estudiantes.

Para todos los efectos correspondientes, los acuerdos alcanzados a través de cualquiera de los procedimientos señalados (Reflexión, Mediación, Arbitraje). Deberán ser revisadas y aprobadas por el Encargado de Convivencia y Bienestar Estudiantil. En el caso de que las propuestas o acuerdos sean aprobados, constituirán Resolución de Primera Instancia.

Art. 292: PROCEDIMIENTOS ESPECIALES. Existirá un procedimiento especial para cada protocolo en materia de convivencia escolar que se regula en el presente Reglamento. Se aplicarán supletoriamente las normas correspondientes a los procedimientos antes faltas graves o graves gravísimas, en todo lo no regulado en dichos protocolos y siempre que no fuesen contradictorias con las disposiciones reguladas en ellos.

TÍTULO VII: PROCEDIMIENTO DE EXPULSIÓN O CANCELACIÓN DE MATRÍCULA (Ley N° 21.128 – “Aula Segura”)

Art. 293: En virtud de lo establecido en la normativa educacional, se señala el procedimiento de expulsión o cancelación de matrícula de los estudiantes con la finalidad de establecer un procedimiento previo, racional y justo, garantizando el derecho del estudiante afectado y/o del padre, madre o apoderado a realizar sus descargos y a solicitar la reconsideración de la medida.

I. PRINCIPIOS GENERALES

- A.** No podrá decretarse la medida de expulsión o la de cancelación de matrícula de un o una estudiante por motivos académicos, de carácter político, ideológicos

o de cualquier otra índole, sin perjuicio de lo dispuesto en los párrafos siguientes.

- B.** Los sostenedores y/o directores no podrán cancelar la matrícula, expulsar o suspender a sus estudiantes por causales que se deriven de su situación socioeconómica o del rendimiento académico, o vinculadas a la presencia de necesidades educativas especiales de carácter permanente y transitorio que se presenten durante sus estudios. A su vez, no podrán, ni directa ni indirectamente, ejercer cualquier forma de presión dirigida a los estudiantes que presenten dificultades de aprendizaje, o a sus padres, madres o apoderados, tendientes a que opten por otro establecimiento en razón de dichas dificultades.
- C.** Las medidas de expulsión y cancelación de matrícula sólo podrán aplicarse cuando sus causales estén claramente descritas en el Reglamento Interno del establecimiento o afecten gravemente la convivencia escolar, conforme a lo dispuesto en esta ley.
- D.** Siempre se entenderá que afectan gravemente la convivencia escolar los actos cometidos por cualquier miembro de la comunidad educativa, tales como profesores, padres y apoderados, alumnos, asistentes de la educación, entre otros, de un establecimiento educacional, que causen daño a la integridad física o síquica de cualquiera de los miembros de la comunidad educativa o de terceros que se encuentren en las dependencias de los establecimientos, tales como agresiones de carácter sexual, agresiones físicas que produzcan lesiones, uso, porte, posesión y tenencia de armas o artefactos incendiarios, así como también los actos que atenten contra la infraestructura esencial para la prestación del servicio educativo por parte del establecimiento.
- E.** No se podrá expulsar o cancelar la matrícula de un estudiante en un período del año escolar que haga imposible que pueda ser matriculado en otro establecimiento educacional, esto no será aplicable cuando se trate de una conducta que atente directamente contra la integridad física o psicológica de alguno de los miembros de la comunidad escolar.
- F.** La decisión de expulsar o cancelar la matrícula a un estudiante sólo podrá ser adoptada por el director del establecimiento. Esta decisión, junto a sus fundamentos, deberá ser notificada por escrito al estudiante afectado y a su padre, madre o apoderado, según el caso, quienes podrán pedir la reconsideración de la medida dentro de quince días de su notificación, ante la misma autoridad, quien resolverá previa consulta al Consejo de Profesores. El

Consejo deberá pronunciarse por escrito, debiendo tener a la vista el o los informes técnicos psicosociales pertinentes y que se encuentren disponibles.

II. PREVIO AL INICIO DEL PROCEDIMIENTO SANCIONATORIO

Previo al inicio del procedimiento de expulsión o de cancelación de matrícula, el director del establecimiento deberá haber **representado a los padres, madres o apoderados, la inconveniencia de las conductas**, advirtiendo la posible aplicación de sanciones e implementado a favor de él o la estudiante las medidas de apoyo pedagógico o psicosocial que estén expresamente establecidas en el reglamento interno del establecimiento educacional, las que en todo caso deberán ser pertinentes a la entidad y gravedad de la infracción cometida, resguardando siempre el interés superior del niño o pupilo.

III. INICIO DEL PROCEDIMIENTO SANCIONATORIO

- A.** El director deberá iniciar un procedimiento sancionatorio en los casos en que algún miembro de la comunidad educativa incurriere en alguna conducta grave o gravísima establecida como tal en los reglamentos internos de cada establecimiento, o que afecte gravemente la convivencia escolar, conforme a lo dispuesto en esta ley.
- B.** Desde la notificación del inicio del procedimiento sancionatorio, el estudiante y/o padre, madre o apoderado tiene derecho a presentar sus descargos por escrito en el plazo de tres días hábiles, en caso de que haya transcurrido este plazo y no se presentaron los descargos, el director del establecimiento deberá certificar la no presentación de descargos, dejando constancia en el expediente.
- C.** El director tendrá la facultad de suspender, como medida cautelar y mientras dure el procedimiento sancionatorio, a los alumnos y miembros de la comunidad escolar que en un establecimiento educacional hubieren incurrido en alguna de las faltas graves o gravísimas establecidas como tales en los reglamentos internos de cada establecimiento, y que conlleven como sanción en los mismos, la expulsión o cancelación de la matrícula, o afecten gravemente la convivencia escolar, conforme a lo dispuesto en esta ley.
- D.** El director deberá notificar la decisión de suspender al alumno, junto a sus fundamentos, por escrito al estudiante afectado y a su madre, padre o apoderado, según corresponda. En los procedimientos sancionatorios en los que se haya utilizado la medida cautelar de suspensión, habrá un plazo máximo

de diez días hábiles para resolver, desde la respectiva notificación de la medida cautelar. En dichos procedimientos se deberán respetar los principios del debido proceso, tales como la presunción de inocencia, bilateralidad, derecho a presentar pruebas, entre otros.

- E.** Contra la resolución que imponga el procedimiento establecido en los párrafos anteriores se podrá pedir la reconsideración de la medida dentro del plazo de cinco días contado desde la respectiva notificación, ante la misma autoridad, quien resolverá previa consulta al Consejo de Profesores, el que deberá pronunciarse por escrito. La interposición de la referida reconsideración ampliará el plazo de suspensión del alumno hasta culminar su tramitación. La imposición de la medida cautelar de suspensión no podrá ser considerada como sanción cuando resuelto el procedimiento se imponga una sanción más gravosa a la misma, como son la expulsión o la cancelación de la matrícula.
- F.** El director, una vez que haya aplicado la medida de expulsión o cancelación de matrícula, deberá informar de aquella a la Dirección Regional respectiva de la Superintendencia de Educación, dentro del plazo de cinco días hábiles, a fin de que ésta revise, en la forma, el cumplimiento del procedimiento descrito en los párrafos anteriores. Corresponderá al Ministerio de Educación velar por la reubicación del estudiante afectado por la medida y adoptar las medidas de apoyo necesarias¹.

TÍTULO VIII: ESTRATEGIAS DE PREVENCIÓN.

Art. 294: DERIVACIÓN. El Plan de Gestión de la Convivencia escolar incorpora estrategias de información y capacitación para prevenir el maltrato, acoso escolar o violencia física o psicológica, manifestada a través de cualquier medio, material o digital, entre miembros de la comunidad educativa. Así también incluye acciones que fomenten la salud mental, prevención de conductas suicidas y otras auto lesivas, vinculadas a la promoción del desarrollo de habilidades protectoras, como el autocontrol, resolución de problemas y la autoestima, de manera de disminuir los factores de riesgo como la depresión.

¹ Texto refundido de los Dictámenes N° 52 y 77, sobre las modificaciones introducidas por la Ley N° 21.128, Aula Segura, al Decreto con Fuerza de Ley N° 2, de 1998, del Ministerio de Educación, y la aplicación del procedimiento de expulsiones en establecimientos de educación que posean reconocimiento oficial del Estado, de fecha 24 de diciembre del año 2025, emitido por la Superintendencia de Educación.

MANUAL DE CONVIVENCIA ESCOLAR.

TÍTULO I: PRINCIPIOS COMUNES A TODO PROTOCOLO.

- A) **DEBER DE INFORMAR.** Cada integrante de la comunidad educativa ya sea, profesor, apoderado, auxiliar, administrativo y/o miembro del Colegio que observe una situación conflictiva que involucre algún grado de vulneración, tiene el deber de informar sobre el conflicto en forma inmediata y directamente.

El denunciante derivará la situación al Profesor Jefe respectivo, CAE o al Encargado de Convivencia Escolar y Bienestar Estudiantil, dentro del mismo día en que ocurre el hecho, de no ser esto posible, al día escolar siguiente.

- B) **DEBER DE RESGUARDO.** Existirá la obligación, por parte del establecimiento de resguardar la intimidad e identidad de los estudiantes involucrados en todo momento, permitiendo que éstos se encuentren siempre acompañados si es necesario por sus padres, sin exponer su experiencia frente al resto de la comunidad educativa, ni interrogarlos o indagar de manera inoportuna sobre los hechos, evitando la revictimización de éstos.

El mismo deber de resguardo establecido en el párrafo precedente, ha de considerarse respecto de la identidad del acusado, o de quien aparezca como involucrado en los hechos denunciados, hasta que la investigación se encuentre afinada y se tenga claridad respecto del responsable.

- C) **PROPORCIONALIDAD EN LA APLICACIÓN DE MEDIDAS REPARATORIAS Y DISCIPLINARIAS.** Toda medida debe tener un carácter claramente formativo para los involucrados y para la comunidad educativa en su conjunto. Será impuesta por el Comité de buena Convivencia Escolar conforme a la gravedad de la conducta, respetando la dignidad de los involucrados, y procurando la mayor protección y reparación del afectado y la formación del responsable.

Deberán tomarse en cuenta al momento de determinar la medida reparatoria o disciplinaria, entre otros, los siguientes criterios:

- a) La edad, la etapa de desarrollo y madurez de las partes involucradas.
- b) La naturaleza, intensidad y extensión del daño causado.
- c) La naturaleza, intensidad y extensión de la agresión.
- d) La pluralidad y grado de responsabilidad de los agresores.
- e) El carácter vejatorio o humillante del maltrato o situación de lesión de la convivencia escolar.
- f) Haber actuado en anonimato, con una identidad falsa u ocultando el rostro.
- g) Haber obrado a solicitud de un tercero o bajo recompensa.
- h) El abuso de una posición superior ya sea física, moral, de autoridad o la discapacidad o indefensión del afectado.

Toda consecuencia deberá ser respetuosa con el estudiante que cometió la falta, realista, proporcional y acorde a la falta cometida, considerando factores agravantes y atenuantes.

En el caso de que los antecedentes recopilados confirmarán el autor, en base a los medios de prueba presentados, el Encargado de Convivencia Escolar dispondrá de amplias facultades para recomendar una o más medidas conjuntas, congruentes con el tipo y gravedad de la falta.

Las medidas otorgadas son aquellas especificadas en el Reglamento Interno y Manual de Convivencia Escolar.

D) **DEBER DE DENUNCIAR.** La Dirección del establecimiento educacional deberá decidir quién del equipo directivo debe realizar alguna de las siguientes acciones en los casos que a continuación se detallan:

- a) En el caso de que los hechos revistan el carácter de delito, se deberá interponer una denuncia ante la autoridad correspondiente (Carabineros, PDI, Fiscalía, Juzgado de Garantía) dentro de las 24 horas siguientes desde que se tomó conocimiento del hecho, previa citación de los apoderados o comunicación de los hechos, la cual deberá materializarse ya sea vía comunicación escrita a través de carta al apoderado o correo electrónico.
- b) En el caso de que la vulneración de derechos del niño sea de tal entidad que requiera la tutela de los Tribunales de Familia o de la Oficina de Protección de Derechos (OPD) se deberá presentar una denuncia ante los Tribunales de Familia, con el objeto de que se dicten las medidas de protección pertinentes para resguardar los derechos de los niños. Esta denuncia se presentará a más tardar dentro de las 24 horas siguientes, contadas desde que se tomó conocimiento de los hechos que revisten en carácter de delito, siempre y cuando la familia no pueda garantizar la protección y cuidado del menor. La presentación se hará personalmente y luego las demás comunicaciones se realizarán por el requerimiento formal que corresponda, el cual puede ser mediante oficios, correo electrónico u otros medios.

Es deber del establecimiento tener a mano un listado territorial de instituciones de la comunidad, con sus respectivos ámbitos de competencia, a las cuales pudiera acudir el adulto con el niño. En dicho listado debe estar identificada cada una de las instituciones con dirección, teléfono, persona de contacto.

E) **JUSTO Y RACIONAL PROCEDIMIENTO.** Se entenderá por procedimiento justo y racional, aquel establecido en forma previa a la aplicación de una medida, que considere al menos, la comunicación al estudiante de la falta establecida en el Reglamento Interno por la cual se pretende sancionar, respeto a la presunción de inocencia, garantice el derecho a ser escuchado (descargos) y de entregar los

antecedentes para su defensa, se resuelva de manera fundada y en un plazo razonable, y garantice el derecho a solicitar la revisión de la medida antes de su aplicación, sin perjuicio del respeto al resto de los atributos que integran el debido proceso.

Conforme a lo anterior, las medidas disciplinarias que determinen los establecimientos educacionales deben ser aplicadas mediante un procedimiento justo y racional, establecido en el Reglamento Interno.

Que sea "racional" está referido a la ausencia de arbitrariedad y "justo" comprende el resguardo de los derechos fundamentales de las personas involucradas en un proceso.

- F) **LEGALIDAD.** El principio de legalidad consiste en que las formalidades y actuaciones de las partes del proceso deben estar contenidas en la ley.

Este principio se consagra en materia escolar al someter a los establecimientos educacionales a la obligación de actuar en conformidad a lo señalado en la legislación vigente, teniendo dos dimensiones:

La primera, exige que las disposiciones contenidas en los Reglamentos Internos se ajusten a lo establecido en la normativa educacional para que sean válidas, de **lo contrario se tendrán por no escritas** y no podrán servir de fundamento para la aplicación de medidas por parte del establecimiento.

La segunda, implica que el establecimiento educacional sólo podrá aplicar medidas disciplinarias contenidas en su Reglamento Interno, por las causales establecidas en este y mediante el procedimiento determinado en el mismo.

En este último sentido, los Reglamentos Internos deben contener una descripción específica de las conductas que constituyen faltas y deben identificar, en cada caso, la medida asignada a ese hecho, a fin de impedir que su determinación quede a la mera discreción de la autoridad y que en su aplicación se incurra en decisiones infundadas que deriven en discriminaciones arbitrarias. Lo anterior, no obsta a que se puedan establecer elementos que podrían atenuar o agravar la medida aplicable, considerando la etapa de desarrollo, nivel educativo, y necesidades del estudiante y de la comunidad educativa, siendo siempre una consideración primordial el interés superior del niño.

Tomando en cuenta que no se puede aplicar la norma o prohibir una acción a la sociedad si ésta no está regulada respectivamente en alguna norma jurídica que la prohíba, por lo tanto, el principio de legalidad le da un orden lógico y estratégico para la solución de conflictos.

- G) **IGUALDAD Y NO DISCRIMINACIÓN ARBITRARIA.** En el ámbito educacional, la no discriminación arbitraria se constituye a partir de los principios de integración e inclusión, que propenden a eliminar todas las formas de discriminación arbitraria

que impidan el aprendizaje y la participación de estudiantes; del principio de diversidad, que exige el respeto de las distintas realidades culturales, religiosas y sociales de las familias que integran la comunidad educativa; del principio de interculturalidad, que exige el reconocimiento y valoración del individuo en su especificidad cultural y de origen considerando su lengua, cosmovisión e historia; y del respeto a la identidad de género, reconociendo que toda las personas, tienen las mismas capacidades y responsabilidades.

En ese contexto, tiene especial relevancia resguardar la equidad de género, entendida como la igualdad de derechos y de oportunidades entre hombres y mujeres, procurando eliminar toda forma de discriminación arbitraria basado en el género y asegurar la plena participación de las mujeres en los planos cultural, político, económico y social, así como el ejercicio de sus derechos humanos y libertades fundamentales y velar por el cumplimiento de las obligaciones contenidas en tratados internacionales ratificados por Chile en la materia y que se encuentren vigentes.

H) **PRINCIPIO DE NO REVICTIMIZACIÓN²**. Las personas receptoras de denuncias y aquellas que intervenga en las investigaciones internas dispuestas por los protocolos de actuaciones respectivos deberán evitar que, en el desarrollo del procedimiento, la persona afectada se vea expuesta a la continuidad de la lesión o vulneración sufrida como consecuencia de la conducta denunciada, considerando especialmente los potenciales impactos emocionales y psicológicos adicionales que se puedan generar en la persona como consecuencia de su participación en el procedimiento de investigación, debiendo adoptar medidas tendientes a su protección. Con la finalidad de evitar la revictimización y la incrementación del daño, es que se adoptarán las siguientes medidas:

1. Entrevistas a los estudiantes involucrados y/o afectados que queden por escritas con el fin de que no deban volver a repetirse, lo cual estará regido por el principio de intervención mínima y el no cuestionamiento a los testimonios. Se procurará que este encuentro sea en un espacio amigable y protegido para el estudiante, resguardando su privacidad.
2. Disminución de la cantidad de personas que manejan la información que se está investigando con el fin de resguardar la privacidad de los estudiantes, siendo las autoridades encargadas de manejar este tipo de situaciones quienes deben estar informadas.
3. Limitar la posibilidad de preguntas sobre el caso netamente a las instancias que establezca el encargado de la investigación.
4. El o los encargados de la investigación y que tengan contacto directo con el estudiante afectado, deberán regirse por los siguientes principios:

² Fondo de las Naciones Unidas para la Infancia, UNICEF, 2024 Ministerio de Justicia y Derechos Humanos (2024). Guía para prevenir la victimización secundaria de niños, niñas y adolescentes víctimas de delitos en la red de protección (Ley N°21.057).

- a) Acoger y escuchar el relato del NNA en función de sus características individuales y prestando todos los apoyos que sean necesarios para que pueda expresarse de la mejor manera posible. Frente a esto, el adulto responsable se mostrará contenedor y deberá transmitir confianza, expresando todo su apoyo.
 - b) Escuchar con atención, sin interrupciones ni presiones. No preguntar detalles ni solicitar evidencia si el NNA no ha querido entregar ese tipo de información.
 - c) Cuidar el lenguaje verbal y no verbal de quien entrevista con el fin de que el estudiante no se sienta juzgado ni que hay prejuicios hacia su relato.
 - d) No realizar preguntas que puedan hacer que el NNA se sienta avergonzado por alguna conducta que es catalogada como “negativa”.
 - e) Resguardar la información entregada por el estudiante, movilizándolo hacia un lugar privado para que pueda conversar con mayor tranquilidad, mencionando la confidencialidad de la entrevista e indicando lo importante que es su seguridad, por lo que se deberán tomar medidas para su protección, explicándole entonces los pasos a seguir y que se deberá buscar apoyo de otras personas especialistas para esto.
 - f) Agradecer la confianza por haberse expresado y dejar abierta la posibilidad de conversación para cuando el estudiante lo estime pertinente.
- l) **PRINCIPIO DE ESCRITURACIÓN.** Este principio busca que todo el procedimiento investigativo, resolutorio y los actos administrativos consagrados en el Reglamento Interno y Manual de Convivencia escolar, se expresarán por escrito o por medios electrónicos, a menos que su naturaleza exija o permita otra forma más adecuada de expresión y constancia.

Todo proceso de investigación ante una falta y posterior medida tendrá validez de prueba, respaldo o evidencia por medio de **ACTA DE ENTREVISTA**, la cual debe tener obligatoriamente las siguientes características:

- a) Fecha.
 - b) Hora.
 - c) Motivo entrevista.
 - d) Individualización del entrevistador.
 - e) Individualización del entrevistado.
 - f) Individualización de testigos.
 - g) Curso.
 - h) Individualización de apoderado.
 - i) Tipo de apoderado.
 - j) Teléfono y/o correo electrónico del apoderado.
 - k) Descripción de la entrevista.
 - l) Acuerdo o compromiso pactado.
 - m) Firma de todos los participantes de la entrevista.
- En los casos de que uno de los participantes se niegue a firmar el acta de entrevistas, se debe dejar constancia escrita de su negativa a firmar, los testigos darán fe de la presencia y de lo descrito en el acta.

- J) **PRINCIPIO DE PRESCRIPCIÓN.** La prescripción es una institución jurídica por la cual el **transcurso del tiempo produce el efecto de consolidar las situaciones de hecho, permitiendo la extinción de los derechos.**

En cuanto a materias relacionadas a convivencia escolar, la Superintendencia de Educación no podrá aplicar ningún tipo de medida luego de transcurridos seis meses desde la fecha en que hubiere terminado de cometerse el hecho.

En los mismos términos el establecimiento educacional no podrá sancionar las conductas realizadas hasta 6 meses desde que haya cesado la vulneración de derechos, sin perjuicio de realizar las diligencias de investigaciones y medidas formativas que se determinen apropiadas para el caso particular.

- K) **PRINCIPIO DE FLEXIBILIDAD.** El sistema educativo debe permitir la adecuación del proceso a la diversidad de realidades, asegurando la libertad de enseñanza y la posibilidad de existencia de proyectos educativos institucionales diversos. Los establecimientos deben estar preparados para adaptarse en caso de concurrir en el contexto sanitario alguna circunstancia calificada por la autoridad, de manera de velar por mantener la continuidad de los aprendizajes de los estudiantes, en las circunstancias que aquellos determinen, de acuerdo a la normativa vigente.

PROTOCOLO N° 1.- DE ACTUACIÓN FRENTE A LA DETECCIÓN DE SITUACIONES DE VULNERACIÓN DE DERECHOS DE ESTUDIANTES.

TÍTULO I: “CONCEPTO”

El concepto de “vulneración de derechos” corresponde a cualquier transgresión a los derechos de niños, niñas y adolescentes establecidos en la Convención sobre los Derechos del Niño, la cual puede ser constitutiva de delito o no, dependiendo de nuestra legislación. Independientemente de ello, cualquier vulneración de derechos es grave, por lo que los Estados deben realizar todas las acciones destinadas a prevenir estos hechos y a entregar mecanismos de restitución de derechos una vez ya vulnerados.³

La negligencia es una vulneración de derecho y se refiere a situaciones en que los padres, madres, cuidadores, cuidadoras o terceras personas, estando en condiciones de hacerlo, no brindan el cuidado o protección tanto física como psicológica que las niñas y niños necesitan para su desarrollo. La negligencia se manifiesta en el descuido de diversos ámbitos: alimentación, estimulación, afecto, educación, recreación, salud, higiene, entre otras.

³Concepto de Defensoría de la niñez.

TÍTULO II: ACCIONES Y ETAPAS DEL PROCEDIMIENTO.

Art. 1: DEBER DE INFORMAR. Cada integrante de la comunidad educativa ya sea, profesor, apoderado, auxiliar, administrativo y/o miembro del colegio que observe una situación conflictiva que involucre algún grado de vulneración, tiene el deber de informar sobre el conflicto en forma inmediata y directamente.

El denunciante derivará la situación a Convivencia Escolar dentro del mismo día en que ocurre el hecho, de no ser esto posible, al día escolar siguiente.

Art. 2: PERÍODO DE INDAGACIÓN. El Encargado de Convivencia junto con quien determine la Dirección llevarán adelante una indagación preliminar sobre el hecho denunciado. Período en el que se podrán realizar algunas de las siguientes gestiones, atendiendo a la particularidad del caso y según el criterio del Encargado de Convivencia y Bienestar Estudiantil:

- A) Solicitar declaración escrita de los involucrados.
- B) Entrevistar a los involucrados dejando constancia de sus relatos y versiones en la hoja de entrevistas.
- C) Revisar hoja de vida de los involucrados.
- D) Informar la situación a los apoderados de los involucrados por medio de una entrevista, levantando acta escrita.
- E) Realizar entrevista a otros involucrados, como testigos u otras personas que puedan entregar antecedentes importantes.
- F) Solicitar a diferentes estamentos del colegio informes u otro tipo de documentos con el objetivo de aclarar los hechos.
- G) Entrevistar o solicitar informes a los profesores que atienden al curso involucrado.
- H) Cuando existan adultos involucrados se deben aplicar medidas protectoras destinadas a resguardar la integridad de los estudiantes, de acuerdo a la gravedad del caso. Entre estas medidas se contemplan la separación del eventual responsable de su función directa con los estudiantes, pudiendo trasladarlo a otras labores o funciones del aula y/o derivar al afectado y a su familia a algún organismo de la red que pueda hacerse cargo de la intervención. Además, se tendrá en consideración la presunción de inocencia como parte integrante de su garantía constitucional.

Mientras se estén llevando a cabo las indagaciones aclaratorias, se asegurará a todas las partes la mayor confidencialidad, privacidad y respeto por su dignidad y honra.

Art. 3: DETERMINACIÓN DE LOS HECHOS DENUNCIADOS. Una vez finalizado el periodo de indagación se pueden presentar las siguientes situaciones:

- I. **En situaciones con hechos o conflictos aislados: El Profesor Jefe y/o el Encargado de Convivencia y Bienestar Estudiantil, deberán atendida la gravedad de los hechos:**
 - A) Hablar con todos los involucrados, para solucionar de la mejor manera posible lo ocurrido. Deberá dejar un registro escrito de la situación. En este caso, los adultos responsables de llevar a cabo estas conversaciones, deberán evaluar cuál es la mejor manera realizarlas, procurando que para el NNA afectado estas conversaciones no sean un espacio amenazante ni desregulador, por lo que se tendrá en cuenta la modalidad de la entrevista (individual o grupal), el espacio físico y acompañantes del NNA (en caso de que necesite contar con apoyo de otras personas que lo contengan para la resolución de este problema).
 - B) Informar a los padres o apoderados de los estudiantes involucrados lo ocurrido, citándolos a entrevista, y levantando acta de esta instancia, o en su defecto, vía alexia, enviando correo electrónico o carta certificada.

- II. **En situaciones con hechos o conflictos graves: En casos de mayor gravedad el Encargado de Convivencia y Bienestar Estudiantil llevará adelante una investigación sobre la denuncia, considerando al menos los siguientes pasos:**
 - A) El Encargado de Convivencia y Bienestar Estudiantil **deberá activar el Protocolo**, dando inicio al periodo de investigación, generando así el expediente del caso, donde consten los registros de toda la información y antecedentes recopilados.
 - B) Se deberá notificar por correo electrónico y/o carta certificada a las partes involucradas hasta 5 días desde que se haya activado el protocolo.
 - C) Durante el proceso investigativo se cautelará la debida reserva de la situación en beneficio de la intimidad y dignidad de los estudiantes.
 - D) Determinar la veracidad de los hechos, identificar el tipo de maltrato que se está produciendo.
 - E) Detectar a los involucrados, tanto agresores como víctimas, determinando los apoyos y resguardos pertinentes que garanticen los derechos de los NNA.
 - F) Evaluar la presencia de observadores o testigos de los hechos.
 - G) Dejar por escrito todo hecho relevante del caso.

Art. 4: DE LA INVESTIGACIÓN. Mientras se estén llevando a cabo las indagaciones aclaratorias y el discernimiento de las medidas correspondientes, se asegurará a todas las partes la mayor confidencialidad, privacidad y respeto por su dignidad y honra. En el período de investigación se podrán realizar algunas de las siguientes gestiones, atendiendo a la particularidad del caso y según el criterio del Encargado de Convivencia y Bienestar Estudiantil:

- A) Solicitud de descargos de los involucrados en la activación de un protocolo de actuación consistentes en la presentación formal de antecedentes, argumentos y pruebas por parte de dicha persona con el fin de dar a conocer su versión de los hechos para que explique, justifique o aclare su conducta o participación en el contexto en que se activó el protocolo, garantizando así su derecho a defensa y debido proceso.
- B) Revisar hoja de vida de los involucrados.
- C) Informar la situación a los apoderados de los involucrados por medio de una entrevista, levantando acta escrita.
- D) Realizar entrevista a otros involucrados, como testigos u otras personas que puedan entregar antecedentes importantes.
- E) Solicitar a diferentes estamentos del colegio informes u otro tipo de documentos con el objetivo de aclarar los hechos.
- F) Entrevistar o solicitar informes a los profesores que atienden al curso involucrado.

Al finalizar el proceso investigativo el Encargado de Convivencia y Bienestar Estudiantil, deberá presentar el informe al Equipo de Convivencia escolar con el cierre del proceso investigativo y sus resultados.

TÍTULO III: PERSONAS RESPONSABLES DE ACTIVAR EL PROTOCOLO.

Art. 5: ACTIVACIÓN DE PROTOCOLO. El responsable de activar el protocolo es el Encargado de Convivencia y Bienestar Estudiantil, dando inicio así al periodo de investigación y generando el expediente del caso.

Se procurará que el encargado cuente con las competencias necesarias para contener y acompañar al estudiante afectado en todo el proceso investigativo y sus resultados, por lo que el establecimiento velará por la constante capacitación de esta persona durante el año en curso, con el fin de que este pueda velar en todo momento por la integridad del NNA y dar respuesta a sus necesidades socioemocionales.

TÍTULO IV: PLAZOS Y PRONUNCIAMIENTO.

Art. 6: PLAZO DE INVESTIGACIÓN. El plazo de investigación será de 10 días hábiles, salvo que la gravedad de la falta demande un tiempo superior de investigación, el que en ningún caso podrá exceder en total los 20 días hábiles, la extensión del plazo deberá ser solicitado por el Encargado de Convivencia y Bienestar Estudiantil a la dirección quien lo aprobará de forma escrita.

Art. 7: CIERRE DE LA INVESTIGACIÓN. Al finalizar el proceso investigativo, y dentro de los dos días siguientes al cierre de la investigación, el Encargado de Convivencia y Bienestar Estudiantil deberá citar a sesión al Equipo de Convivencia escolar, instancia que presentará un informe con el cierre del proceso y sus resultados.

Art. 8: RESOLUCIÓN. El Equipo de convivencia escolar aplicará las medidas que establece este Reglamento para estos casos, notificando personalmente o por carta certificada al estudiante a través de su apoderado, dentro del plazo de las 24 horas siguientes al día que se resolvió.

Además, se definirá y ejecutará un plan de acompañamiento pedagógico y/o psicosocial con los estudiantes involucrados según sea el caso bajo supervisión del Encargado de Convivencia y Bienestar Estudiantil el cual deberá ser informado por escrito a las partes en la misma instancia.

Art. 9: RECURSO DE APELACIÓN. Si una o ambas partes involucradas, no está de acuerdo con las medidas aplicadas por el Equipo de Convivencia escolar, podrá ejercer su derecho de apelación dentro de los 10 días hábiles siguientes a la notificación ante la dirección del establecimiento según se establece en el presente reglamento. El plazo para contestar la apelación interpuesta será de 10 días hábiles por la Directora del establecimiento.

Art. 10: OTRAS INSTANCIAS. En caso que alguna de las partes involucradas sienta que se han vulnerado sus derechos, puede acudir a la Superintendencia de Educación Escolar y/o la Corte de Apelaciones.

TÍTULO V: MEDIDAS O ACCIONES QUE INVOLUCRAN A ADULTOS RESPONSABLES DE LOS ESTUDIANTES AFECTADOS.

Art. 11: MEDIDAS O ACCIONES QUE INVOLUCRAN A LOS PADRES, APODERADOS O ADULTOS RESPONSABLES DE LOS ESTUDIANTES AFECTADOS. En el marco de los procedimientos establecidos en este protocolo, y con el objetivo de proteger la integridad física, psicológica y emocional de los estudiantes afectados, se adoptarán las siguientes medidas que involucran a los padres, apoderados o adultos responsables:

- A. Apoyo emocional y orientación: La institución ofrecerá orientación a los padres o apoderados respecto a las medidas de contención emocional y apoyo psicológico disponibles para el estudiante afectado. Esto incluirá información sobre servicios externos especializados en atención a víctimas como también informar sobre los convenios vigentes entre el establecimiento e instituciones en estas materias.
- B. Participación en el plan de acción: Los padres o apoderados serán incorporados al diseño e implementación de un plan de acción personalizado para garantizar el bienestar del estudiante afectado.
- C. Derecho a solicitar apoyo externo: La institución educacional brindará a los padres o apoderados las facilidades necesarias para acceder a organismos externos que puedan aportar en el proceso de protección y recuperación del estudiante, tales como carabineros, la PDI, centros de salud, y el Servicio Nacional de Protección Especializada a la Niñez y Adolescencia u otras organizaciones pertinentes.
- D. Confidencialidad y manejo de la información: Se velará por el tratamiento confidencial de la información compartida con los padres o apoderados, salvaguardando la dignidad y privacidad del estudiante afectado.
- E. Capacitación para padres y apoderados: En los casos que se consideren necesarios, la institución podrá invitar a los padres o apoderados a participar en actividades de sensibilización o formación relacionadas con la prevención y manejo de situaciones vulneratorias de derechos.
- F. Seguimiento continuo: El Profesor jefe o CAE respectivo deberá realizar entrevistas de seguimiento con los estudiantes involucrados mínimo una vez al mes con el objetivo de conocer la evolución de la situación investigada. Si se observa que no ha existido un cambio positivo de conducta, deberá entrevistarse con el apoderado para informar y establecer estrategias de apoyo a la familia en conjunto con la psicóloga del establecimiento o la persona que cuente con las competencias necesarias para entregar estas estrategias de apoyo psicosocial que la familia requiere.

Art. 12: FORMA DE COMUNICACIÓN CON LOS ADULTOS RESPONSABLES DE LOS ESTUDIANTES AFECTADOS. El Encargado de Convivencia y Bienestar Estudiantil tiene el deber de informar a los padres o apoderados de los estudiantes afectados de forma escrita vía agenda o correo electrónico. En caso de considerarlo necesario, deberá informar a los padres o apoderados de los estudiantes involucrados lo ocurrido, citándolos a entrevista dejando constancia escrita de la misma.

En caso de no tener respuesta de los padres o apoderados, después de dos intentos fallidos de comunicación, se deberá enviar carta certificada al apoderado al domicilio que consta en los registros del establecimiento con el objetivo de citarlo presencialmente a las instalaciones del establecimiento y ponerlo en conocimiento de

lo ocurrido.

Art. 13: COMUNICACIÓN A LA COMUNIDAD EDUCATIVA. En el caso de que los hechos trascienden y sea absolutamente necesario informar a la comunidad educativa, se deberán resguardar los siguientes puntos:

- A) Comunicación con las familias involucradas: Durante el procedimiento, el Encargado de Convivencia y Bienestar Estudiantil, psicólogo o profesor jefe velarán por la comunicación con la familia y el estudiante involucrado, ya sea a través de entrevistas, llamados telefónicos o contacto vía correo electrónico. Asimismo, se tomarán las medidas necesarias para proteger la integridad física, psicológica y espiritual del estudiante afectado y su familia, y se realizará la derivación a los profesionales especializados que corresponda.
- B) Comunicación a la comunidad de profesores y personal del colegio: En lo posible, se intentará que la comunicación a los educadores y personal del colegio sea anterior a la comunicación a los apoderados, de manera que el personal del colegio se encuentre informado al momento de recibir inquietudes de los padres. Se procurará entregar lineamientos de respuestas a los trabajadores con el fin de que sepan qué y cuánto informar, junto con la solicitud de no realizar comentarios a personas que no pueden poner remedio a la situación.

La Dirección ponderará la necesidad de comunicar los hechos a la comunidad educativa, sólo si ello es estrictamente necesario, resguardando la identidad del afectado, su dignidad y privacidad.

- C) Seguimiento y cierre del proceso: El colegio mantendrá comunicación fluida con la familia del estudiante involucrado, brindando las facilidades que sean de su alcance, así como también con los especialistas en el caso de ser necesario. Se tomarán medidas de apoyos pedagógicos y psicosociales de resguardo y apoyo, de acuerdo a las necesidades del estudiante y la familia. En caso de existir, el colegio se mantendrá colaborando con la investigación judicial durante todo el proceso e informará a la comunidad de los avances en caso de ser estrictamente necesario.

Se mantendrá también comunicación fluida con instituciones y organismos pertinentes que estén siendo partícipes del proceso. Todos aquellos que de algún modo han tomado noticia del hecho deben salvaguardar, cualquiera sea el resultado de la investigación, la honra y dignidad de las personas involucradas, de manera que no sea perjudicada injustamente. Durante el tiempo en que no se tengan noticias ni avances, se mantendrá una actitud de acogida, cuidado y alerta hacia el estudiantado de los niveles involucrados.

TÍTULO VI: MEDIDAS DE RESGUARDO DIRIGIDAS A LOS ESTUDIANTES AFECTADOS.

Art. 14: PLAN DE ACCIÓN. El Equipo de Convivencia Escolar deberá desarrollar un plan de acción para ser abordado por el grupo curso a través del Profesor Jefe o de quienes el Equipo determine.

En el ejercicio y protección de los derechos que se hayan vulnerado, se prestará ayuda a cada una de los estudiantes involucrados y los cursos a los que pertenezcan la o las víctimas, abordando pedagógicamente por los docentes en los momentos de orientación, consejo de curso o alguna asignatura a fin, generando reflexión y aprendizajes colectivos con el curso y/o nivel donde se detectó el caso. Este abordaje se realizará de manera despersonalizada, es decir, sin hacer mención específica al caso detectado.

Se procurará que el o los cursos afectados, cuenten con el acompañamiento emocional del Psicólogo u Orientador en sala en caso de que así se requiera, por el tiempo y con la frecuencia que el mismo profesional determine como necesaria para la contención y el correcto abordaje de la situación ocurrida, con el fin de que se vele por la integridad de la o las víctimas y estas se sientan acompañadas y contenidas en los momentos que así necesiten. Estos profesionales también podrán delegar este acompañamiento a otros profesionales trabajadores del establecimiento, que cuenten con las competencias necesarias para poder cubrir la necesidad de acompañamiento y contención del estudiante.

El establecimiento derivará al estudiante afectado a las distintas instituciones y organismos competentes que digan relación con la vulneración de derechos que hubiese sufrido con el fin de que el NNA tenga el apoyo de los especialistas que necesita. También se evaluará la eventual derivación a especialista de todos quienes hayan estado involucrados en el caso o se hayan visto afectados indirectamente. El Profesor jefe, Encargado de Convivencia Escolar, Psicólogo u Orientador estará a cargo de supervisar que efectivamente esta atención con el o los profesionales externos se lleve a cabo a través de un seguimiento mensual hasta que el estudiante sea dado de alta. Se podrán solicitar informes o certificados de participación con especialista con el fin de visualizar la correcta adherencia al tratamiento.

Los estudiantes afectados, podrán contar excepcionalmente con el acompañamiento en sala de terapeutas externos en caso de que el Tribunal de Familia, posterior a la interposición de la medida de protección, determine que para el correcto tratamiento del NNA, este necesitará ya sea de un acompañamiento profesional externo o de parte de alguno de los padres o tutores para la correcta contención y acompañamiento.

Todas estas medidas se deben adoptar teniendo en consideración la edad y el grado de madurez de los involucrados, así como el desarrollo emocional y las características personales de los estudiantes. Asimismo, en la aplicación de estas medidas deberá

resguardarse el interés superior del niño y el principio de proporcionalidad.

TÍTULO VII: MEDIDAS PREVENTIVAS DIRIGIDAS A LA COMUNIDAD EDUCATIVA.

El establecimiento educacional podrá escoger las medias preventivas dirigidas a la comunidad educativa, que estime pertinente dentro de este listado, acorde al caso concreto:

- A) Capacitaciones y facilitación de instancias formativas para el cuerpo docente del establecimiento en detección de situaciones de vulneración de derechos de menores y primera acogida.
- B) Facilitación de espacios pedagógicos en los cuales se aborden temáticas tales como detección de violencia, derechos de los niños, sana convivencia entre pares. Estas instancias se concentran especialmente en las asignaturas de orientación, instancias de consejos de curso y de a través de los objetivos de aprendizaje transversales.
- C) Talleres con estudiantes, en donde a través del equipo de Convivencia Escolar o profesionales externos al colegio, se trabaje con los distintos niveles facilitando la reflexión de los estudiantes sobre distintas temáticas relacionadas al control de impulsos, tolerancia a la frustración, respeto hacia los demás, diversidad, inclusión, entre otros.
- D) Carteles o infografías en espacios comunes donde los estudiantes transiten, que den cuenta de los valores que se promueve en el establecimiento para una sana convivencia.
- E) Capacitaciones y facilitación de instancias formativas para padres o tutores del establecimiento en detección de situaciones de vulneración de derechos de menores y primera acogida.
- F) Envío de material de lectura para padres o tutores del establecimiento que dé cuenta de cómo llevar a cabo una sana convivencia en casa y cómo velar por el interés superior del NNA.
- G) Generación de instancias en párvulos en donde se trabaje en conjunto con los niños/as, la importancia de escuchar, comunicarnos y conocer las propias emociones con el fin de fomentar la resolución de conflictos desde edades tempranas.

Art. 15: REDES DE APOYO⁴. Es importante conocer la red de apoyo y las instituciones especializadas en el diagnóstico, prevención, protección y reparación ante situaciones de maltrato, acoso, abuso sexual o estupro disponibles a nivel local:

- A) Oficinas Locales de la Niñez (OLN): Son la institución encargada, a nivel comunal, de la promoción, protección, prevención de situaciones de riesgo y vulneraciones

⁴ Cabe recalcar que todos estos programas están en proceso de transformación debido a los cambios que están existiendo entre el SENAME y Mejor Niñez, existiendo un plazo de 5 años para realizar el cambio completo de los programas antiguos a los nuevos, por lo que se sugiere consultar según ciudad y comuna cuáles continúan vigentes. LINK DEL CUADRO EXPLICATIVO DEL CAMBIO DE PROGRAMAS DE AQUÍ A 5 AÑOS: https://www.servicioproteccion.gob.cl/601/articles-1114_archivo_02.pdf

de los derechos de la niñez y adolescencia. Tiene un rol articulador, coordinador y derivador, por lo que tiene la capacidad de activar recursos en los diferentes servicios y programas, con carácter preferente y exigible. Además, cuenta con la capacidad de gestión de casos y la competencia para adoptar acciones o medidas de protección.

Link: <https://chilecrecemas.cl/oficina-local-ninez#:~:text=Son%20la%20instituci%C3%B3n%20encargada%2C%20a,cumpl en%2018%20a%C3%B1os%20de%20edad.>

- B) Oficinas de Protección de Derechos (OPD): Intervienen ante la presencia de situaciones y/o conductas que se constituyen en una alerta a considerar, y que no necesariamente son una grave vulneración de derechos (conflictos de los niños o adolescentes con sus pares, profesores o familia). La intervención puede considerar tanto a la familia como al espacio escolar del niño o adolescente, dependiendo de la situación.
- C) Programa de Intervención Breve (PIB): Realizan tratamiento individual y familiar a niños y adolescentes que presenten situaciones y/o conductas que constituyan una señal evidente de la reiteración (cronificación) de la vulneración de derechos que provocan daño y/o amenazan sus derechos.
- D) Programa de Intervención Especializada (PIE): Realiza tratamiento ante la presencia de situaciones que se constituyen en evidente riesgo o daño para el niño, a nivel individual, familiar y social, entre las que cuentan: consumo problemático de drogas, desescolarización o deserción escolar, trastornos emocionales u otros.
- E) Fono Niños 147: Es un servicio telefónico gratuito y confidencial de Carabineros de Chile, creado como una instancia preventiva de orientación y apoyo especialmente dirigida a niños, niñas y adolescentes (NNA) que sean víctimas de amenazas o vulneración de sus derechos. Por medio de la línea telefónica, personal especializado acogerá sus requerimientos, entregándoles orientación y concurriendo en su auxilio (cuando corresponda).

LINK: [https://www.chileatiende.gob.cl/fichas/385-fono-ninos-147#:~:text=Llame%20al%20147%20\(Fono%20Ni%C3%B1os,denuncia%20ante%20la%20autoridad%20correspondiente.](https://www.chileatiende.gob.cl/fichas/385-fono-ninos-147#:~:text=Llame%20al%20147%20(Fono%20Ni%C3%B1os,denuncia%20ante%20la%20autoridad%20correspondiente.)

- F) Programa de Prevención Focalizada (PPF): atienden a niños, niñas y adolescentes de entre 0 y 17 años de edad y sus adultos responsables. Su objetivo es restituir los derechos vulnerados que afectan a niños, niñas y adolescentes en el contexto familiar, previniendo su cronificación y que dicen relación con situaciones de negligencia moderada, testigos de violencia intrafamiliar no constitutiva de delito, maltrato físico y/o psicológico moderado, entre otras situaciones.

Link: <https://opcion.cl/programas-proteccion-de-derechos/proteccion-infanto-juvenil/>

- G) Programas de Protección Infanto Juvenil (PRM – CEPIJ): es un Programa de Reparación de Maltrato, orientado a brindar una atención especializada, de carácter Psicosocial, a niños, niñas y jóvenes menores de 18 años que han sido víctima de alguna de las formas de Maltrato constitutivas de delito.

Link: <https://opcion.cl/programas-proteccion-de-derechos/proteccion-infanto-juvenil/>

- H) Programa PAS: Intervención Especializada en Niños, Niñas y Adolescentes que presentan conductas abusivas de carácter sexual (PAS) contribuyen a prevenir la reiteración de conductas abusivas de carácter sexual, a través de: El reconocimiento y elaboración de dichos actos, El desarrollo en los niños, niñas, adolescentes (NNA) y adultos significativos, de repertorio emocional, cognitivo conductual alternativo para enfrentar situaciones de riesgo de reincidir en la conducta ofensora, la resignificación de experiencias de vulneración en NNA víctimas de maltrato y abuso sexual que pudiesen estar a la base de la misma.

Link: <https://opcion.cl/programas-proteccion-de-derechos/proteccion-infanto-juvenil/>

- I) Programas de Reparación de la Explotación Sexual Infantil (PEE): son centros de atención integral y multidisciplinaria, especializados en la interrupción y reparación del daño asociado a la Explotación Sexual Infantil.

Link: <https://opcion.cl/programas-proteccion-de-derechos/proteccion-infanto-juvenil/>

- J) Centro Comunitaria de Salud Mental de la comuna (COSAM): es un dispositivo del sistema público de salud, que tiene como objetivo dar respuesta a los requerimientos de Salud Mental de la Población de Santiago. El COSAM cuenta con 3 Unidades de atención clínica: Unidad de Infanto-Juvenil, Unidad Adultos y Unidad de Memoria y Persona Mayor.

LINK: <https://www.saludstgo.cl/cosam/>

- K) CESFAM de la comuna: Proporcionan cuidados básicos en salud, con acciones de promoción, prevención, curación, tratamiento, cuidados domiciliarios y rehabilitación de la salud; y atienden en forma ambulatoria.

LINK: [https://saludresponde.minsal.cl/buscador-de-establecimientos-de-salud/#:~:text=Centros%20de%20Salud%20Familiar%20\(CESFAM,y%20atienden%20en%20forma%20ambulatoria.](https://saludresponde.minsal.cl/buscador-de-establecimientos-de-salud/#:~:text=Centros%20de%20Salud%20Familiar%20(CESFAM,y%20atienden%20en%20forma%20ambulatoria.)

- L) Familia de Acogida Especializada (FAE): atiende a niños, niñas y adolescentes separados de su medio familiar por graves vulneraciones a sus derechos, otorgando un contexto protector y afectivo en una familia de acogida especializada, con el objetivo de potenciar en el niño, niña y adolescente, y en las familias, el desarrollo de recursos y destrezas para restituir los derechos que fueron vulnerados y que originaron el ingreso al programa.

Link: <https://opcion.cl/programas-proteccion-de-derechos/proteccion-infanto-juvenil/>

- M) Programa Terapéutico Especializado: Programa que busca interrumpir vulneraciones a niños, niñas y adolescentes a través de terapias especializadas en trauma relacional. Su implementación es a través de un modelo integrado que funciona complementado por el programa Prevención Focalizada.

Link: <https://www.servicioproteccion.gob.cl/portal/Programas/Intervenciones-ambulatorias/>

- N) Programa de Intervención Reparatoria: Programa de acompañamiento terapéutico de niños, niñas y adolescentes que busca reparar el daño producido por vulneraciones y entregar herramientas para enfrentar problemas y visibilizar las propias fortalezas. Su implementación es a través de un modelo integrado que funciona complementado por el programa Prevención Focalizada.

Link: <https://www.servicioproteccion.gob.cl/portal/Programas/Intervenciones-ambulatorias/>

- O) Acompañamiento Familiar Territorial: Programa de acompañamiento terapéutico que atiende a niños, niñas y adolescentes y a su conjunto familiar. Esta intervención busca fortalecer y desarrollar habilidades parentales y de crianza que permitan interrumpir vulneraciones. Su implementación es a través de un modelo integrado que funciona complementado por el programa Prevención Focalizada.

Link: <https://www.servicioproteccion.gob.cl/portal/Programas/Intervenciones-ambulatorias/>

- P) Programa para Discapacidad (PAD): busca una recuperación integral de niños(as) y adolescentes con vulneración de derechos de alta complejidad (maltrato no constitutivo de delito, negligencia, interacción conflictiva con los padres y/o la escuela) con una discapacidad moderada o grave. Para ello el programa implementa intervenciones dirigidas a los niños/as orientadas al desarrollo de habilidades cognitivas, emocionales y socio-conductuales que devuelvan la confianza en las personas que los cuidan, complementado con intervenciones dirigidas a la familia o adulto protector de modo de potenciar sus habilidades parentales, las que se coordinan de acuerdo al plan de intervención

individual.

Link: https://www.dipres.gob.cl/597/articles-276093_doc_pdf.pdf

- Q) Programa para NNA en Calle (PEC): a busca una recuperación integral de niños(as) y adolescentes en situación de calle, que han sido víctimas de graves vulneraciones de derechos, que involucran daño a nivel físico, social, emocional y/o del desarrollo sexual que ponen en riesgo su inserción social.

Link: https://www.dipres.gob.cl/597/articles-276090_doc_pdf.pdf

Art. 16: APOYO PSICOLÓGICO INDIVIDUAL PRODUCTO DE LA ACTIVACIÓN DE UN PROTOCOLO DE CONVIVENCIA ESCOLAR. Estas medidas se aplicarán durante el proceso de investigación o como medida de reparación posterior al resultado de la investigación.

- A) Brindar contención emocional a los estudiantes involucrados que lo requieran previa autorización del apoderado; ya sea durante el proceso de investigación (víctimas o afectados) o posterior a la investigación como medida de reparación.
- B) Realizar entrevistas a estudiantes, a modo de apoyo y contención emocional.
- C) Posterior a una investigación y como medida formativa para un estudiante, se supervisará y guiará en la realización de un trabajo que le permita reflexionar sobre su conducta y las consecuencias que esta conlleva.
- D) Realizar intervenciones o talleres en el grupo curso junto al Profesor Jefe, a modo de trabajar la problemática específica que los esté afectando.
- E) Realizar entrevistas de devolución a los apoderados con el fin de retroalimentar lo realizado y observado en el estudiante, brindando sugerencias para el óptimo avance de sus dificultades. En este espacio se brindará la posibilidad de un apoyo psicoeducativo respecto a la situación que está abordando su hijo/a en el caso que así se requiera para que así el apoderado pueda tener mejor y mayor manejo y brindar el apoyo que el estudiante requiere.
- F) Solicitar a los apoderados evaluación o tratamiento de especialistas en caso de problemáticas específicas de la salud mental.

Art. 17: DEBER DE RESGUARDO. Existirá la obligación, por parte del establecimiento de resguardar la intimidad e identidad de los estudiantes involucrados en todo momento, permitiendo que éstos se encuentren siempre acompañados si es necesario por sus padres, sin exponer su experiencia frente al resto de la comunidad educativa, ni interrogarlos o indagar de manera inoportuna sobre los hechos, evitando la revictimización de éstos.

El mismo deber de resguardo establecido en el párrafo precedente, ha de considerarse respecto de la identidad del acusado, o de quien aparezca como involucrado en los hechos denunciados, hasta que la investigación se encuentre afinada y se tenga claridad respecto del o la responsable.

TÍTULO VIII: MEDIDAS FORMATIVAS, PEDAGÓGICAS Y/O DE APOYO PSICOSOCIAL APLICABLES A LOS ESTUDIANTES INVOLUCRADOS.

Art. 18: MEDIDAS FORMATIVAS O PEDAGÓGICAS. Las medidas complementarias descritas a continuación, tienen un carácter formativo y de reparación, pudiendo elegir más de una acorde al caso particular:

- A)** Reflexión personal y/o grupal: El o los estudiantes mantendrán un diálogo con el CAE respectivo o Psicóloga ya sea de manera individual o grupal según sea el caso, sobre la situación ocurrida con el fin de que el adulto responsable pueda guiar la reflexión de los estudiantes respecto a aquellas actitudes que atentaron contra la sana convivencia escolar. El adulto responsable determinará la cantidad de conversaciones a realizarse, la modalidad y cuándo estos encuentros deben finalizar.
- B) Servicio comunitario:** Contemplará el desarrollo de alguna actividad que beneficie a la comunidad educativa, en especial, aplicable frente a faltas que hayan implicado deterioro del entorno, lo cual implica hacerse cargo de las consecuencias de los actos negativos a través del esfuerzo personal.
 - a) Ayudar a los auxiliares de aseo a limpiar por un tiempo determinado.
 - b) Hacerse cargo de un diario mural institucional con recambio semanal y por un mes, referido al buen trato y distinguiendo las acciones de mal trato.
 - c) Ser el encargado del orden de la sala por un tiempo asignado.
- C) Servicio pedagógico:** Contemplará una o más acciones del estudiante que cometió la falta, asesorado por un docente, que impliquen contribuir solidariamente con la continuidad y/o efectividad de los procesos educativos del Colegio, tales como:
 - a) Ayudar a hacer materiales de aprendizaje para profesora de preescolar y primer ciclo.
 - b) Hace un taller para estudiantes más pequeños en cuanto a la importancia del buen trato para la armonía de curso.

- c) Hacer un video que muestre la historia de una persona o grupo que hizo actos de deshonestidad (mentira, hurtos) o no resolvió pacíficamente un conflicto.
 - d) Hacer una lista de 10 formas de tratar bien a los compañeros y con ella hacer un diario mural en la sala.
 - e) Ser durante una semana encargado de anotar en el calendario del curso las pruebas, tareas y materiales que se debe traer al día y semana siguiente.
 - f) Hacer un cuento para los compañeros de los cursos más pequeños que deje como enseñanza o moraleja la relevancia del buen trato e ir a contárselos (como cuenta cuentos).
 - g) Hacer un video que muestre la historia de una persona o grupo que hizo actos de cyber bullying, evidenciando las consecuencias negativas que tuvo en el afectado.
- D) Diálogos formativos:** Contemplará la participación en reuniones, de carácter individual y/o grupal; con uno o más miembros habilitados del Colegio Alemán de Temuco (Directivos, docentes, psicólogos, orientadores, psicopedagogos, encargado convivencia escolar) con el objeto de reflexionar acerca del hecho ocurrido, sus consecuencias y formas de prevenirlas, orientando las temáticas hacia la adopción o recuperación del modo de relación basado en los valores de honestidad, respeto, tolerancia y solidaridad.
- E) Carta de compromiso:** Es el compromiso del estudiante y de su apoderado respecto del cambio requerido y comprometido de la conducta del estudiante. Ante cualquier medida sancionatoria, el colegio brindará al estudiante el apoyo pedagógico-formativo tendiente a desarrollar en él actitudes y valores que refuercen las conductas deseadas establecidas en el acuerdo. Este apoyo será realizado por el docente, orientador o encargado de convivencia escolar que corresponda mediante el seguimiento respectivo, dejando registro contrafirma del apoderado y estudiante, si correspondiese.
- F) Recuperación de estudios:** elaboración y presentación de trabajos en relación a temas valóricos, realización de diario mural informativo, actualización y presentación de tareas, cuadernos y trabajos, estudios y preparación de pruebas.
- G) Extensión de la jornada académica:** desde un enfoque formativo se puede establecer que el estudiante realice una tarea adicional en el Colegio, ya sea extendiendo la jornada diaria. El estudiante debe asistir con uniforme.
- H) Acciones terapéuticas:** Contemplará la derivación a tratamientos (personales, familiares, grupales) que permitan comprender y evitar comportamientos que constituyan faltas reglamentarias; también puede incluirse en este aspecto los

talleres de manejo de conductas, asistencia a charlas o talleres relativos a la prevención o manejo de conductas de alto riesgo, etc.

I) Reparar o reponer el objeto dañado o perdido.

Art. 19: REFLEXIÓN. El Profesor Jefe en conjunto con el estudiante analiza su manera de actuar y establecen acuerdos para superar las dificultades.

Art. 20: ACOMPAÑAMIENTO CONDUCTUAL. El estudiante será derivado en primera instancia a los equipos de apoyo y en segunda instancia a un especialista externo si corresponde, con el objetivo de monitorear sus avances.

El profesor jefe y/o miembros del equipo de apoyo u otro profesional, deberá realizar entrevistas de seguimiento, para conocer la evolución del estudiante. Sí se observa que no ha existido un cambio positivo de conducta, deberá entrevistarse con el apoderado para informar y establecer estrategias de apoyo de la familia con especialistas externos.

El equipo de apoyo (Unidad Psicoeducativa y Equipo de Convivencia Escolar) deberá desarrollar un plan de acción para ser abordado por el grupo curso a través del profesor jefe.

Art. 21: MEDIDAS DE CONTENCIÓN Y DE APOYO PSICOSOCIAL PARA LOS ESTUDIANTES. El apoyo psicológico individual solicitado por profesores jefes o apoderados, quienes lo solicitan por derivación escrita a los equipos de apoyo, ya sea por dificultades en el estudiante de tipo emocionales, sociales, familiares, personales, conductuales, escolares, entre otros:

- A) Brindar apoyo emocional y asesoría individual a cada estudiante derivado por su profesor jefe o apoderado a través de entrevistas, previa autorización de su apoderado.
- B) Realizar observación en sala de el o los estudiantes involucrados con el fin de planificar futuras intervenciones al grupo curso como también, visualizar si alguno de los estudiantes necesita tener algún tipo de acompañamiento en este espacio grupal por requerir apoyo y contención adulta.
- C) Realizar entrevistas a los apoderados con el fin de retroalimentar lo realizado y observado en el estudiante, entregando orientaciones para el abordaje de las dificultades de sus hijos.
- D) Pesquisar y detectar posibles problemáticas que requieran la evaluación y tratamiento de especialistas externos.
- E) Solicitar a los apoderados evaluación o tratamiento de especialistas externos en caso de problemáticas específicas de la salud mental.

- F) Seguimiento de los estudiantes que mantengan tratamientos con especialistas externos a través del contacto con los apoderados y sus especialistas (previa autorización del apoderado) que permitan la triangulación de la información del estudiante y en aras de su bienestar.
- G) Coordinar redes con los programas o especialistas de los estudiantes o familias que se encuentren derivados por tribunales de familia.

Art. 22: CRITERIOS DE APLICACIÓN DE MEDIDAS REPARATORIAS Y DISCIPLINARIAS. Toda medida debe tener un carácter claramente formativo para los involucrados y para la comunidad educativa en su conjunto. Será impuesta por el Equipo de Convivencia Escolar conforme a la gravedad de la conducta, respetando la dignidad de los involucrados, y procurando la mayor protección y reparación del afectado y la formación del responsable.

Deberán tomarse en cuenta al momento de determinar la medida reparatoria, formativa o disciplinaria, entre otros, los siguientes criterios:

- A) La edad, la etapa de desarrollo y madurez de las partes involucradas.
- B) La naturaleza, intensidad y extensión del daño causado.
- C) La naturaleza, intensidad y extensión de la agresión.
- D) La pluralidad y grado de responsabilidad de los agresores.
- E) El carácter vejatorio o humillante del maltrato o situación de lesión de la convivencia escolar.
- F) Haber actuado en anonimato, con una identidad falsa u ocultando el rostro.
- G) Haber obrado a solicitud de un tercero o bajo recompensa.
- H) El abuso de una posición superior ya sea física, moral, de autoridad o la discapacidad o indefensión del afectado.

Toda consecuencia deberá ser respetuosa con el estudiante que cometió la falta, realista, proporcional y acorde a la falta cometida, considerando factores agravantes y atenuantes. En el caso de que los antecedentes recopilados confirmaron el autor, en base a los medios de prueba presentados, el Encargado de Convivencia y Bienestar Estudiantil dispondrá de amplias facultades para recomendar una o más medidas conjuntas, congruentes con el tipo y gravedad de la falta. Las medidas otorgadas son aquellas especificadas en este Reglamento Interno de Convivencia Escolar.

TÍTULO IX: ADULTOS INVOLUCRADOS.

Art. 23: FUNCIONARIO DEL COLEGIO INVOLUCRADO. Ante situaciones de vulneración de derechos en las cuales se vea involucrado un funcionario del colegio, se procederá de la siguiente manera:

- A) El profesor, administrativo o cualquier persona de la comunidad educativa que reciba la denuncia o sospecha de vulneración de derechos en contra de cualquier niño o adolescente estudiante del mismo, deberá informar inmediatamente o dentro de las 24 horas siguientes a la Dirección del establecimiento, quien tomará las acciones correspondientes.
- B) La Dirección dispondrá de una medida de protección pertinente, que busque proteger tanto al estudiante, como al funcionario mientras dure la investigación del caso.
- C) La Dirección citará al apoderado del estudiante y le comunicará la problemática y además le orientará en el proceso de investigación que se llevará a cabo.
- D) La Dirección con el mérito de los antecedentes reunidos realizará la denuncia ante las instituciones correspondientes en caso que corresponda.
- E) La Dirección, o la persona que ella designe, dispondrá de los medios necesarios para realizar seguimiento al estudiante, realizando acompañamiento y contención necesaria.

TÍTULO X: DEBER DE DENUNCIA.

Art. 24: SITUACIONES ESPECIALES DE DENUNCIA. La Dirección realizará alguna de las siguientes acciones en los casos que a continuación se detallan:

- A) En el caso de que los hechos revistan el carácter de delito, se deberá interponer una denuncia ante la autoridad correspondiente (Carabineros, PDI, Fiscalía, Juzgado de Garantía) dentro de las 24 horas siguientes desde que se tomó conocimiento del hecho, previa citación de los apoderados o comunicación de los hechos, la cual deberá materializarse ya sea vía comunicación escrita, carta al apoderado o correo electrónico.
- B) En el caso de que la vulneración de derechos del niño sea de tal entidad que requiera la tutela de los Tribunales de Familia o de la Oficina de Protección de Derechos (OPD) se deberá presentar una denuncia ante los Tribunales de Familia, con el objeto de que se dicten las medidas de protección pertinentes para resguardar los derechos de los niños. Esta denuncia se presentará a más tardar dentro de las 24 horas siguientes, contadas desde que se tomó conocimiento de los hechos que revisten en carácter de delito, siempre y cuando

la familia no pueda garantizar la protección y cuidado del menor. La presentación se hará personalmente y luego las demás comunicaciones se realizarán por el requerimiento formal que corresponda, el cual puede ser mediante oficios, correo electrónico u otros medios.

PROCOLO N° 2.- FRENTE A AGRESIONES SEXUALES Y HECHOS DE CONNOTACIÓN SEXUAL QUE ATENTEN CONTRA LA INTEGRIDAD DE LOS ESTUDIANTES.

TÍTULO I: GENERALIDADES.

Art. 1: CONSIDERACIONES. Todas las disposiciones que se regulan en el protocolo que trata este título deberá estar a los considerados en las orientaciones entregadas por el Ministerio de Educación en la materia, que se entenderán como parte integral del presente Reglamento, teniendo además en especial consideración el resguardo del interés superior del niño, niña o adolescente.

Importante tener presente:

- A) **El NO notificar un caso de abuso sexual infantil nos hace cómplices de esta situación.** La conducta pasiva de los equipos frente a la sospecha de abuso puede significar la pérdida de la vida del niño o la mantención de la situación de abuso, la cual puede tener consecuencias nefastas para él.
- B) **Revelar una situación de abuso no implica denunciar a otra persona,** sino informar la situación y trasladar la información del ámbito privado de la familia del niño al ámbito público, facilitando así las intervenciones que permiten detener la violencia y reparar el daño causado.
- C) **Las investigaciones y procedimientos deben contemplar a más de una persona** a fin de evitar que la ausencia circunstancial de alguno de ellos obligue a improvisar o derive en un manejo inadecuado de la situación.

TÍTULO II: ACCIONES, PLAZOS, ETAPAS DEL PROCEDIMIENTO Y PRONUNCIAMIENTO.

Art. 2: PROCEDIMIENTO. Si se sospecha que algún niño está siendo víctima de abuso sexual en cualquiera de sus índoles, se deben seguir los siguientes pasos:

- I. **FASE DE DETECCIÓN:** La información acerca de un posible abuso sexual que afecte a algún miembro de la comunidad educativa puede llegar a través de vías formales o informales.

- A) En los casos en que un estudiante se acerque a un profesor y/o adulto del colegio, y le relate una situación, ya sea, ocurrida hace años atrás, o que esté ocurriendo en la actualidad, este deberá escuchar el relato de manera acogedora y contener, sin indagar en mayores detalles. Esta información se la debe entregar al psicólogo del ciclo correspondiente, luego de la conversación con el estudiante.

Cualquier adulto, ya sea educador o apoderado del colegio, que recoja, escuche u observe alguna situación de abuso sexual, deberá informarlo a el Encargado de Convivencia y Bienestar Estudiantil, quien se reunirá con el psicólogo del ciclo y Dirección para definir acciones protectoras en conjunto, determinando la activación del protocolo.

El Encargado de Convivencia y Bienestar Estudiantil será el encargado de activar el protocolo.

- B) En los casos en que un estudiante se acerque a un profesor y/o adulto del colegio, y relate una situación de abuso o algún otro hecho de connotación sexual, este deberá escuchar el relato de manera acogedora y contener, sin indagar en mayores detalles.

La Dirección junto a la psicóloga del ciclo correspondiente, deben citar a los apoderados a entrevista, la cual deberá materializarse ya sea vía comunicación escrita, carta al apoderado o correo electrónico, para ponerlo en antecedentes y darle a conocer la necesidad de entregarle apoyo de especialista experto en el tema. En caso de que sea el apoderado a quien el estudiante está denunciando, se buscará contactar a otra persona como parte de su red de apoyo para ponerlo en antecedentes de lo ocurrido.

Se anticipará al estudiante que debido a la importancia de la información que ha relatado, el colegio dispone de un profesional especializado encargado para esto, y que es necesario compartir la información inmediatamente con esta persona.

Se realizarán las siguientes acciones:

- a) Si el niño le entrega señales que desea comunicarle algo delicado y lo hace espontáneamente, invitarlo a conversar en un espacio que resguarde su privacidad. Además, sea empático con el niño, no realice enjuiciamientos, realice preguntas abiertas, así evitará inducir respuestas y por último registre el relato del niño en forma escrita.
- b) Adoptar una posición corporal que se posicione a la altura física del niño. Por ejemplo, invitarlo a tomar asiento.
- c) No interrumpir, presionar o hacer preguntas innecesarias respecto a detalles.

- d) Transmitir al niño que lo sucedido no ha sido su culpa.
- e) Si el niño no quiere hablar, no se presionará y se respetará su silencio.
- f) Se registrará en forma textual el relato del niño en un acta especificando fecha, hora y situación ocurrida.
- g) Se debe procurar el cuidado y protección al niño que ha sido abusado o maltratado, por lo que no se lo debe exponer a contar reiteradamente la situación.

- II. FASE DE ACCIÓN:** Una vez realizado el seguimiento y que se haya recopilado antecedentes serios y graves que nos indiquen que algo está sucediendo, el integrante de la comunidad escolar que haya tomado conocimientos de los hechos deberá en un plazo no mayor a 48 horas:
- A) Informar inmediatamente a la Dirección, quien junto al Encargado de Convivencia Escolar definirán las líneas a seguir. En caso de que la Dirección determine que atendida la gravedad de los hechos no es necesario denunciar, entregará los antecedentes al Encargado de Convivencia Escolar para que este comience con la investigación formal.
 - B) Se deberá notificar de forma escrita ya sea por agenda escolar y/o correo electrónico a las partes involucradas de la activación del protocolo.
 - C) El Encargado de Convivencia y Bienestar Estudiantil abrirá un expediente donde consten las actas escritas de declaraciones y constatación de hechos, dejando registro de toda la información entregada y antecedentes recopilados.
 - D) Informar al apoderado: Se debe citar al apoderado y comunicarle sobre la información que se maneja en el establecimiento (registros). Junto con informar, se debe acoger al padre/madre y ofrecerle todo el apoyo educativo al niño. En el caso que sea el mismo apoderado el sospechoso de cometer el abuso, se sugiere no entrevistarlo, ya que tienden a negar los hechos o a retirar a los niños de los establecimientos.
 - E) Se registrará en acta lo relatado por el adulto a citación.
 - F) Pedir apoyo al psicólogo del colegio, como forma de evitar en todo momento contaminar el discurso del niño, por lo cual este procedimiento requiere de un delicado abordaje.
 - G) Solicitud de descargos de los involucrados, consistentes en la presentación formal de antecedentes, argumentos y pruebas por parte de dicha persona con el fin de dar a conocer su versión de los hechos para que explique, justifique o aclare su conducta o participación en el contexto en que se activó el protocolo, garantizando así su derecho a defensa y debido proceso.

III. FASE DE ADOPCIÓN DE MEDIDAS: La Dirección en colaboración con el Encargado de Convivencia Escolar, deberán realizar las siguientes acciones en los casos que a continuación se detallan:

- A) En el caso de que los hechos revistan el carácter de delito, la Dirección del establecimiento deberá interponer la denuncia respectiva ante la autoridad correspondiente (Carabineros, PDI, Fiscalía, Juzgado de Garantía) dentro de las 24 horas siguientes desde que se tomó conocimiento del hecho, previa citación de los apoderados o comunicación de los hechos.
- B) En el caso de que la vulneración de derechos del niño sea de tal entidad que requiera la tutela de los Tribunales de Familia o de la Oficina de Protección de Derechos (OPD) se deberá presentar una denuncia ante los Tribunales de Familia, con el objeto de que se dicten las medidas de protección pertinentes para resguardar los derechos de los niños. Esta denuncia se presentará a más tardar dentro de las 24 horas siguientes, contadas desde que se tomó conocimiento de los hechos que revisten en carácter de delito, siempre y cuando la familia no pueda garantizar la protección y cuidado del menor. La presentación se hará personalmente y luego las demás comunicaciones se realizarán por el requerimiento formal que corresponda, el cual puede ser mediante oficios, correo electrónico u otros medios.

IV. ABUSO EVIDENTE: En caso de que algún funcionario observe un daño físico que evidencie claramente un abuso sexual, deberá informar inmediatamente a la Dirección y en conjunto trasladar al menor al hospital para que lo evalúe un profesional del ámbito médico.

Si la evaluación médica arroja que, si existe abuso, se realizarán los procedimientos de denuncia y establecimiento de responsabilidad correspondientes.

TÍTULO III: PERSONAS RESPONSABLES DE ACTIVAR EL PROTOCOLO.

Art. 3: ACTIVACIÓN DE PROTOCOLO. El responsable de activar el protocolo es el Encargado de Convivencia y Bienestar Estudiantil, dando inicio así al periodo de investigación y generando el expediente del caso, para lo cual podrá solicitar la constitución de una comisión con las personas que ella o Dirección determine.

TÍTULO IV: “PLAZOS Y PRONUNCIAMIENTO.”

Art. 4: PLAZO DE INVESTIGACIÓN. El plazo de investigación será de 10 días hábiles, salvo que la gravedad de los hechos demande un tiempo superior de investigación, el que en ningún caso podrá exceder en total los 20 días hábiles, la extensión del plazo deberá ser solicitado por el Encargado de Convivencia y Bienestar Estudiantil a la dirección, quien lo aprobará de forma escrita.

Art. 5: CIERRE DE LA INVESTIGACIÓN. Al finalizar el proceso investigativo, y dentro de los dos días siguientes al cierre de la investigación, el Encargado de Convivencia y Bienestar Estudiantil deberá citar a sesión al Equipo de Convivencia escolar, instancia que presentará un informe con el cierre del proceso y sus resultados.

Art. 6: RESOLUCIÓN. El Equipo de convivencia escolar aplicará las medidas que establece este Reglamento para estos casos, notificando personalmente o por carta certificada al estudiante a través de su apoderado, **dentro del plazo de las 24 horas siguientes al día que se resolvió.**

Además, se definirá y ejecutará un plan de acompañamiento pedagógico y/o psicosocial con los estudiantes involucrados según sea el caso bajo supervisión del Encargado de Convivencia y Bienestar Estudiantil, el cual deberá ser informado por escrito a las partes en la misma instancia.

Art. 7: RECURSO DE APELACIÓN. Si una o ambas partes involucradas, no está de acuerdo con las medidas y/o planes aplicados por el Equipo de Convivencia, podrá ejercer su derecho de apelación dentro de los 10 días hábiles siguientes a la notificación ante la dirección del establecimiento según se establece en el presente reglamento. El plazo para contestar la apelación interpuesta será de 10 días hábiles por la Directora del establecimiento.

Art. 8: OTRAS INSTANCIAS. En caso de que alguna de las partes involucradas sienta que se han vulnerado sus derechos, puede acudir a la Superintendencia de Educación Escolar y/o la Corte de Apelaciones.

TÍTULO V: MEDIDAS O ACCIONES QUE INVOLUCRAN A ADULTOS RESPONSABLES DE LOS ESTUDIANTES AFECTADOS.

Art. 9: MEDIDAS O ACCIONES QUE INVOLUCRAN A LOS PADRES, APODERADOS O ADULTOS RESPONSABLES DE LOS ESTUDIANTES AFECTADOS. En el marco de los procedimientos establecidos en este protocolo, y con el objetivo de proteger la integridad física, psicológica y emocional de los estudiantes afectados, se adoptarán las siguientes medidas que involucran a los padres, apoderados o adultos responsables:

- A. Apoyo emocional y orientación: La institución ofrecerá orientación a los padres o apoderados respecto a las medidas de contención emocional y apoyo psicológico disponibles para el estudiante afectado. Esto incluirá información sobre servicios externos especializados en atención a víctimas de agresiones sexuales como también informar sobre los convenios vigentes entre el liceo e instituciones en estas materias.
- B. Participación en el plan de acción: Los padres o apoderados serán incorporados al diseño e implementación de un plan de acción personalizado para garantizar

el bienestar del estudiante afectado.

- C. Derecho a solicitar apoyo externo: La institución educacional brindará a los padres o apoderados las facilidades necesarias para acceder a organismos externos que puedan aportar en el proceso de protección y recuperación del estudiante, tales como carabineros, la PDI, centros de salud, y el Servicio Nacional de Protección Especializada a la Niñez y Adolescencia u otras organizaciones pertinentes.
- D. Confidencialidad y manejo de la información: Se velará por el tratamiento confidencial de la información compartida con los padres o apoderados, salvaguardando la dignidad y privacidad del estudiante afectado.
- E. Capacitación para padres y apoderados: En los casos que se consideren necesarios, la institución podrá invitar a los padres o apoderados a participar en actividades de sensibilización o formación relacionadas con la prevención y manejo de situaciones de connotación sexual.
- F. Seguimiento continuo: El Profesor jefe o CAE de ciclo respectivo deberá realizar entrevistas de seguimiento con los estudiantes involucrados mínimo una vez al mes con el objetivo de conocer la evolución de la situación investigada. Si se observa que no ha existido un cambio positivo de conducta, deberá entrevistarse con el apoderado para informar y establecer estrategias de apoyo a la familia en conjunto con la psicóloga del establecimiento o la persona que cuente con las competencias necesarias para entregar estas estrategias de apoyo psicosocial que la familia requiere.

Art. 10: FORMA DE COMUNICACIÓN CON LOS ADULTOS RESPONSABLES DE LOS ESTUDIANTES AFECTADOS. El Encargado de Convivencia Escolar tiene el deber de informar a los padres o apoderados de los estudiantes afectados de forma escrita vía agenda o correo electrónico. En caso de considerarlo necesario, deberá informar a los padres o apoderados de los estudiantes involucrados lo ocurrido, citándolos a entrevista dejando constancia escrita de la misma.

En caso de no tener respuesta de los padres o apoderados, después de dos intentos fallidos de comunicación, se deberá enviar carta certificada al apoderado al domicilio que consta en los registros del establecimiento con el objetivo de citarlo presencialmente a las instalaciones del establecimiento y ponerlo en conocimiento de lo ocurrido.

Art. 11: COMUNICACIÓN A LA COMUNIDAD EDUCATIVA. En el caso de que los hechos trascienden y sea absolutamente necesario informar a la comunidad educativa, se deberán resguardar los siguientes puntos:

- A) Comunicación con las familias involucradas: Durante el procedimiento, el Encargado de convivencia escolar, psicólogo o profesor jefe velarán por la comunicación con la familia y el estudiante involucrado, ya sea a través de

entrevistas, llamados telefónicos o contacto vía correo electrónico. Asimismo, se tomarán las medidas necesarias para proteger la integridad física, psicológica y espiritual del estudiante afectado y su familia, y se realizará la derivación a los profesionales especializados que corresponda. En ningún caso, los profesionales de nuestro Establecimiento Educacional podrán otorgar terapia clínica a los miembros de la comunidad educativa.

- B) Comunicación a la comunidad de profesores y personal del colegio: En lo posible, se intentará que la comunicación a los educadores y personal del colegio sea anterior a la comunicación a los apoderados, de manera que el personal del colegio se encuentre informado al momento de recibir inquietudes de los padres. Se procurará entregar lineamientos de respuestas a los trabajadores con el fin de que sepan qué y cuánto informar, junto con la solicitud de no realizar comentarios a personas que no pueden poner remedio a la situación.

La Dirección ponderará la necesidad de comunicar los hechos a la comunidad educativa, sólo si ello es estrictamente necesario, resguardando la identidad del afectado, su dignidad y privacidad.

- C) Seguimiento y cierre del proceso: El colegio mantendrá comunicación fluida con la familia del estudiante involucrado, brindando las facilidades que sean de su alcance, así como también con los especialistas en el caso de ser necesario. Se tomarán medidas de apoyos pedagógicos y psicosociales de resguardo y apoyo, de acuerdo a las necesidades del estudiante y la familia. En caso de existir, el colegio se mantendrá colaborando con la investigación judicial durante todo el proceso e informará a la comunidad de los avances en caso de ser estrictamente necesario.

Se mantendrá también comunicación fluida con instituciones y organismos pertinentes que estén siendo partícipes del proceso. Todos aquellos que de algún modo han tomado noticia del hecho deben salvaguardar, cualquiera sea el resultado de la investigación, la honra y dignidad de las personas involucradas, de manera que no sea perjudicada injustamente. Durante el tiempo en que no se tengan noticias ni avances, se mantendrá una actitud de acogida, cuidado y alerta hacia el estudiantado de los niveles involucrados.

TÍTULO VI: MEDIDAS DE RESGUARDO DIRIGIDAS A LOS ESTUDIANTES AFECTADOS.

Art. 12: PLAN DE ACCIÓN. El Equipo de Convivencia Escolar deberá desarrollar un plan de acción para ser abordado por el grupo curso a través del Profesor Jefe o de quienes el Equipo determine.

En el ejercicio y protección de los derechos que se hayan vulnerado, se prestará ayuda a cada una de los estudiantes involucrados y los cursos a los que pertenezcan la o las víctimas, abordando pedagógicamente por los docentes en los momentos de

orientación, consejo de curso o alguna asignatura a fin, generando reflexión y aprendizajes colectivos con el curso y/o nivel donde se detectó el caso. Este abordaje se realizará de manera despersonalizada, es decir, sin hacer mención específica al caso detectado.

Se procurará que el o los cursos afectados, cuenten con el acompañamiento emocional del Psicólogo u Orientador en sala en caso de que así se requiera, por el tiempo y con la frecuencia que el mismo profesional determine como necesaria para la contención y el correcto abordaje de la situación ocurrida, con el fin de que se vele por la integridad de la o las víctimas y estas se sientan acompañadas y contenidas en los momentos que así necesiten. Estos profesionales también podrán delegar este acompañamiento a otros profesionales trabajadores del establecimiento, que cuenten con las competencias necesarias para poder cubrir la necesidad de acompañamiento y contención del estudiante.

El establecimiento derivará al estudiante afectado a las distintas instituciones y organismos competentes que digan relación con la vulneración de derechos que hubiese sufrido con el fin de que el NNA tenga el apoyo de los especialistas que necesita. También se evaluará la eventual derivación a especialista de todos quienes hayan estado involucrados en el caso o se hayan visto afectados indirectamente. El Profesor jefe, Encargado de Convivencia Escolar, Psicólogo u Orientador estará a cargo de supervisar que efectivamente esta atención con el o los profesionales externos se lleve a cabo a través de un seguimiento mensual hasta que el estudiante sea dado de alta. Se podrán solicitar informes o certificados de participación con especialista con el fin de visualizar la correcta adherencia al tratamiento.

Los estudiantes afectados, podrán contar excepcionalmente con el acompañamiento en sala de terapeutas externos en caso de que el Tribunal de Familia, posterior a la interposición de la medida de protección, determine que para el correcto tratamiento del NNA, este necesitará ya sea de un acompañamiento profesional externo o de parte de alguno de los padres o tutores para la correcta contención y acompañamiento.

Junto con esto, como medida de resguardo, se han determinado las siguientes acciones respecto a funcionarios que trabajan en el establecimiento educacional⁵:

- a) La selección de los funcionarios que trabajen en el establecimiento educacional será a través de la revisión de sus antecedentes y de una entrevista minuciosa junto con la realización de test psicolaboral que midan sus competencias para el cargo. Se pedirá, además, que todos los funcionarios hagan entrega de su registro de inhabilidades para trabajar con menores de edad al menos una vez al semestre. Esto también aplica para todos los trabajadores de empresas externas al colegio que tienen contacto con los estudiantes.
- b) No se podrá mantener contacto o tener amistad en ninguna red social con estudiantes del Colegio.

⁵ Reglamento Interno de Orden, Higiene y Seguridad vigente.

- c) Todos los encuentros entre funcionarios o estudiantes deben darse exclusivamente bajo actividades escolares planificadas previamente, las cuales deben ser informadas al colegio y a los apoderados. No se permitirán otros encuentros extraoficiales.
- d) Cuando existan actividades que incluyan alojamiento, los adultos responsables no podrán dormir en la misma pieza con los estudiantes, sino que lo harán en un dormitorio separado que permita la correcta supervisión en caso de necesitar ayuda en su descanso frente a alguna necesidad. También en estas instancias, se contará con un mínimo de dos adultos por actividad.
- e) Evitar que los estudiantes sean entrevistados en oficinas o espacios cerrados, procurando que estas instancias se realicen en lugares que tengan visibilidad externa.
- f) Uso de cámaras de seguridad apuntando a todos los puntos por donde los estudiantes regularmente transitan.
- g) Baños exclusivos para funcionarios, no pudiendo estos utilizar el de los estudiantes.
- h) En caso de Párvulos estarán bajo la supervisión tanto de un docente como de un asistente de aula no sólo en su sala de clases, sino que también los horarios de recreo.
- i) Los funcionarios no podrán realizar higiene personal a ningún estudiante. En caso de emergencias, como, por ejemplo, encopresis o enuresis, se tomará contacto con el apoderado para buscar una óptima solución al caso, ya sea que venga el tutor a retirarlo o a asistirlo dentro del establecimiento.
- j) Frente a estudiantes de Párvulo, se podrá asistir en su higiene personal al niño o niña siempre y cuando haya autorización escrita del apoderado y esto sea en casos excepcionales.

Todas estas medidas se deben adoptar teniendo en consideración la edad y el grado de madurez de los involucrados, así como el desarrollo emocional y las características personales de los estudiantes. Asimismo, en la aplicación de estas medidas deberá resguardarse el interés superior del niño y el principio de proporcionalidad.

TÍTULO VII: MEDIDAS PREVENTIVAS DIRIGIDAS A LA COMUNIDAD EDUCATIVA

El establecimiento educacional podrá escoger las medias preventivas dirigidas a la comunidad educativa, que estime pertinente dentro de este listado, acorde al caso concreto:

- A) Capacitaciones y facilitación de instancias formativas para el cuerpo docente del establecimiento en detección de agresiones y hechos de connotación sexual.
- B) Facilitación de espacios pedagógicos en los cuales se aborden temáticas tales como detección de violencia, derechos de los niños, sana convivencia entre pares. Estas instancias se concentran especialmente en las asignaturas de

orientación, instancias de consejos de curso y de a través de los objetivos de aprendizaje transversales.

- C) En caso de ser necesario, el establecimiento derivará al estudiante afectado a las distintas instituciones y organismos competentes que digan relación con la vulneración de derechos que hubiese sufrido. En ningún caso, los profesionales de nuestro Establecimiento Educacional podrán otorgar terapia clínica a los miembros de la comunidad educativa.
- D) Talleres con estudiantes, en donde a través del equipo de Convivencia Escolar o profesionales externos al colegio, se trabaje con los distintos niveles facilitando la reflexión de los estudiantes sobre distintas temáticas relacionadas al control de impulsos, tolerancia a la frustración, respeto hacia los demás, diversidad, inclusión, entre otros.
- E) Carteles o infografías en espacios comunes donde los estudiantes transiten, que den cuenta de los valores que se promueve en el establecimiento para una sana convivencia.
- F) Capacitaciones y facilitación de instancias formativas para padres o tutores del establecimiento en detección de agresiones y hechos de connotación sexual.
- G) Envío de material de lectura para padres o tutores del establecimiento que dé cuenta de cómo llevar a cabo una sana convivencia en casa y cómo velar por el interés superior del NNA.
- H) Generación de instancias en párvulos en donde se trabaje en conjunto con los niños/as, la importancia de escuchar, comunicarnos y conocer las propias emociones con el fin de fomentar la resolución de conflictos desde edades tempranas, junto con el cuidado del cuerpo y la importancia de respetar los espacios privados.
- I) Promoción de instancias formativas tanto para estudiantes como para apoderados en donde se capacite en la importancia de conocer y vivir una sexualidad y afectividad de manera responsable.
- J) Generar ya sea espacios grupales o individuales inspirados en fomentar el autoconocimiento y autocuidado de la vida propia y del respeto hacia los demás.

Estas medidas se deben adoptar teniendo en consideración la edad y el grado de madurez de los involucrados, así como el desarrollo emocional y las características personales de los estudiantes. Asimismo, en la aplicación de estas medidas deberá resguardarse el interés superior del niño y el principio de proporcionalidad.

Art. 13: REDES DE APOYO⁶. Es importante conocer la red de apoyo y las

⁶ Cabe recalcar que todos estos programas están en proceso de transformación debido a los cambios que están existiendo entre

instituciones especializadas en el diagnóstico, prevención, protección y reparación ante situaciones de maltrato, acoso, abuso sexual o estupro disponibles a nivel local:

- A) Oficinas Locales de la Niñez (OLN): Son la institución encargada, a nivel comunal, de la promoción, protección, prevención de situaciones de riesgo y vulneraciones de los derechos de la niñez y adolescencia. Tiene un rol articulador, coordinador y derivador, por lo que tiene la capacidad de activar recursos en los diferentes servicios y programas, con carácter preferente y exigible. Además, cuenta con la capacidad de gestión de casos y la competencia para adoptar acciones o medidas de protección.
Link: <https://chilecrecemas.cl/oficina-local-ninez#:~:text=Son%20la%20instituci%C3%B3n%20encargada%2C%20a,cumpl%20en%2018%20a%C3%B1os%20de%20eda.>
- B) Oficinas de Protección de Derechos (OPD): Intervienen ante la presencia de situaciones y/o conductas que se constituyen en una alerta a considerar, y que no necesariamente son una grave vulneración de derechos (conflictos de los niños o adolescentes con sus pares, profesores o familia). La intervención puede considerar tanto a la familia como al espacio escolar del niño o adolescente, dependiendo de la situación.
- C) Programa de Intervención Breve (PIB): Realizan tratamiento individual y familiar a niños y adolescentes que presenten situaciones y/o conductas que constituyan una señal evidente de la reiteración (cronificación) de la vulneración de derechos que provocan daño y/o amenazan sus derechos.
- D) Programa de Intervención Especializada (PIE): Realiza tratamiento ante la presencia de situaciones que se constituyen en evidente riesgo o daño para el niño, a nivel individual, familiar y social, entre las que cuentan: consumo problemático de drogas, desescolarización o deserción escolar, trastornos emocionales u otros.
- E) Fono Niños 147: Es un servicio telefónico gratuito y confidencial de Carabineros de Chile, creado como una instancia preventiva de orientación y apoyo especialmente dirigida a niños, niñas y adolescentes (NNA) que sean víctimas de amenazas o vulneración de sus derechos. Por medio de la línea telefónica, personal especializado acogerá sus requerimientos, entregándoles orientación y concurriendo en su auxilio (cuando corresponda).
LINK: [https://www.chileatiende.gob.cl/fichas/385-fono-ninos-147#:~:text=Llame%20al%20147%20\(Fono%20Ni%C3%B1os,denuncia%20ante%20la%20autoridad%20correspondiente.](https://www.chileatiende.gob.cl/fichas/385-fono-ninos-147#:~:text=Llame%20al%20147%20(Fono%20Ni%C3%B1os,denuncia%20ante%20la%20autoridad%20correspondiente.)
- F) Programa de Prevención Focalizada (PPF): atienden a niños, niñas y adolescentes de entre 0 y 17 años de edad y sus adultos responsables.

el SENAME y Mejor Niñez, existiendo un plazo de 5 años para realizar el cambio completo de los programas antiguos a los nuevos, por lo que se sugiere consultar según ciudad y comuna cuáles continúan vigentes. LINK DEL CUADRO EXPLICATIVO DEL CAMBIO DE PROGRAMAS DE AQUÍ A 5 AÑOS: https://www.servicioproteccion.gob.cl/601/articles-1114_archivo_02.pdf

Su objetivo es restituir los derechos vulnerados que afectan a niños, niñas y adolescentes en el contexto familiar, previniendo su cronificación y que dicen relación con situaciones de negligencia moderada, testigos de violencia intrafamiliar no constitutiva de delito, maltrato físico y/o psicológico moderado, entre otras situaciones.

Link: <https://opcion.cl/programas-proteccion-de-derechos/proteccion-infanto-juvenil/>

- G) Programas de Protección Infanto Juvenil (PRM – CEPIJ): es un Programa de Reparación de Maltrato, orientado a brindar una atención especializada, de carácter Psicosocial, a niños, niñas y jóvenes menores de 18 años que han sido víctima de alguna de las formas de Maltrato constitutivas de delito.

Link: <https://opcion.cl/programas-proteccion-de-derechos/proteccion-infanto-juvenil/>

- H) Programa PAS: Intervención Especializada en Niños, Niñas y Adolescentes que presentan conductas abusivas de carácter sexual (PAS) contribuyen a prevenir la reiteración de conductas abusivas de carácter sexual, a través de: El reconocimiento y elaboración de dichos actos, El desarrollo en los niños, niñas, adolescentes (NNA) y adultos significativos, de repertorio emocional, cognitivo conductual alternativo para enfrentar situaciones de riesgo de reincidir en la conducta ofensora, la resignificación de experiencias de vulneración en NNA víctimas de maltrato y abuso sexual que pudiesen estar a la base de la misma.

Link: <https://opcion.cl/programas-proteccion-de-derechos/proteccion-infanto-juvenil/>

- I) Programas de Reparación de la Explotación Sexual Infantil (PEE): son centros de atención integral y multidisciplinaria, especializados en la interrupción y reparación del daño asociado a la Explotación Sexual Infantil.

Link: <https://opcion.cl/programas-proteccion-de-derechos/proteccion-infanto-juvenil/>

- J) Centro Comunitaria de Salud Mental de la comuna (COSAM): es un dispositivo del sistema público de salud, que tiene como objetivo dar respuesta a los requerimientos de Salud Mental de la Población de Santiago. El COSAM cuenta con 3 Unidades de atención clínica: Unidad de Infanto-Juvenil, Unidad Adultos y Unidad de Memoria y Persona Mayor.

LINK: <https://www.saludstgo.cl/cosam/>

- K) CESFAM de la comuna: Proporcionan cuidados básicos en salud, con acciones de promoción, prevención, curación, tratamiento, cuidados domiciliarios y

rehabilitación de la salud; y atienden en forma ambulatoria.

LINK: [https://saludresponde.minsal.cl/buscador-de-establecimientos-de-salud/#:~:text=Centros%20de%20Salud%20Familiar%20\(CESFAM,y%20atiend en%20en%20forma%20ambulatoria](https://saludresponde.minsal.cl/buscador-de-establecimientos-de-salud/#:~:text=Centros%20de%20Salud%20Familiar%20(CESFAM,y%20atiend en%20en%20forma%20ambulatoria).

- L) Familia de Acogida Especializada (FAE): atiende a niños, niñas y adolescentes separados de su medio familiar por graves vulneraciones a sus derechos, otorgando un contexto protector y afectivo en una familia de acogida especializada, con el objetivo de potenciar en el niño, niña y adolescente, y en las familias, el desarrollo de recursos y destrezas para restituir los derechos que fueron vulnerados y que originaron el ingreso al programa.

Link: <https://opcion.cl/programas-proteccion-de-derechos/proteccion-infanto-juvenil/>

- M) Programa Terapéutico Especializado: Programa que busca interrumpir vulneraciones a niños, niñas y adolescentes a través de terapias especializadas en trauma relacional. Su implementación es a través de un modelo integrado que funciona complementado por el programa Prevención Focalizada.

Link: <https://www.servicioproteccion.gob.cl/portal/Programas/Intervenciones-ambulatorias/>

- N) Programa de Intervención Reparatoria: Programa de acompañamiento terapéutico de niños, niñas y adolescentes que busca reparar el daño producido por vulneraciones y entregar herramientas para enfrentar problemas y visibilizar las propias fortalezas. Su implementación es a través de un modelo integrado que funciona complementado por el programa Prevención Focalizada.

Link: <https://www.servicioproteccion.gob.cl/portal/Programas/Intervenciones-ambulatorias/>

- O) Acompañamiento Familiar Territorial: Programa de acompañamiento terapéutico que atiende a niños, niñas y adolescentes y a su conjunto familiar. Esta intervención busca fortalecer y desarrollar habilidades parentales y de crianza que permitan interrumpir vulneraciones. Su implementación es a través de un modelo integrado que funciona complementado por el programa Prevención Focalizada.

Link: <https://www.servicioproteccion.gob.cl/portal/Programas/Intervenciones-ambulatorias/>

- P) Programa para Discapacidad (PAD): busca una recuperación integral de niños(as) y adolescentes con vulneración de derechos de alta complejidad (maltrato no constitutivo de delito, negligencia, interacción conflictiva con los padres y/o la escuela) con una discapacidad moderada o grave. Para ello el

programa implementa intervenciones dirigidas a los niños/as orientadas al desarrollo de habilidades cognitivas, emocionales y socio-conductuales que devuelvan la confianza en las personas que los cuidan, complementado con intervenciones dirigidas a la familia o adulto protector de modo de potenciar sus habilidades parentales, las que se coordinan de acuerdo al plan de intervención individual.

Link: https://www.dipres.gob.cl/597/articles-276093_doc_pdf.pdf

- Q) Programa para NNA en Calle (PEC): a busca una recuperación integral de niños(as) y adolescentes en situación de calle, que han sido víctimas de graves vulneraciones de derechos, que involucran daño a nivel físico, social, emocional y/o del desarrollo sexual que ponen en riesgo su inserción social.

Link: https://www.dipres.gob.cl/597/articles-276090_doc_pdf.pdf

TÍTULO VIII: MEDIDAS FORMATIVAS, PEDAGÓGICAS Y/O DE APOYO PSICOSOCIAL APLICABLES A LOS ESTUDIANTES INVOLUCRADOS.

Art. 14: MEDIDAS FORMATIVAS O PEDAGÓGICAS. Las medidas complementarias descritas a continuación, tienen un carácter formativo y de reparación, pudiendo elegir más de una acorde al caso particular.

- A) Reflexión personal y/o grupal: El o los estudiantes mantendrán un diálogo con el Encargado de Convivencia y Bienestar Estudiantil o Psicóloga ya sea de manera individual o grupal según sea el caso, sobre la situación ocurrida con el fin de que el adulto responsable pueda guiar la reflexión de los estudiantes respecto a aquellas actitudes que atentaron contra la sana convivencia escolar. El adulto responsable determinará la cantidad de conversaciones a realizarse, la modalidad y cuándo estos encuentros deben finalizarse.
- B) El estudiante deberá elaborar una presentación y material atingente para realizar en su grupo curso en el horario de orientación (consejo de curso), relacionada a la virtud institucional elegida por el Profesor jefe. PJ previamente revisará el material a exponer y posterior a la presentación registrará en el libro de clases la realización de la medida.
- C) El estudiante asistirá a una mediación en un acto reparatorio con las personas involucradas en el conflicto. La mediación será dirigida por el Encargado de Convivencia Escolar y Bienestar Estudiantil y contará con la participación de algún miembro del equipo de CE y su profesor jefe.
- D) El estudiante apoyará a la biblioteca en tareas que emanan de su función (ordenar, clasificar, cooperar con la encargada, etc.) por un periodo de tiempo

estipulado previamente por el Equipo de Convivencia Escolar. La encargada de biblioteca dejará un registro.

- E) El estudiante será designado “semanero” de su sala de clases, lo que implicará ordenar inmuebles (sillas, mesas) entre clases por un periodo de una o dos semanas. El paraprofesor del nivel supervisará el cumplimiento de la medida.
- F) El estudiante redactará una carta donde ofrece disculpas escritas por lo sucedido. La que deberá ser entregada al Encargado de Convivencia Escolar y Bienestar Estudiantil para su posterior entrega al estudiante involucrado.
- G) El estudiante mantendrá una entrevista reflexiva junto a sus padres sobre lo ocurrido con la orientadora del ciclo, con el fin de identificar la falta. En este encuentro, se solicitará tanto al estudiante como al apoderado, un trabajo en conjunto en donde ambas partes puedan comprometerse con un trabajo a realizar en casa que deberán presentar en la siguiente entrevista de seguimiento.
- H) El estudiante será derivado al área de psicología para ser evaluado por sospecha de otros factores problemáticos asociados.
- I) El estudiante utilizará el panel de convivencia escolar para difundir material informativo y educativo respecto a la temática asignada por el Encargado de Convivencia y Bienestar Estudiantil, siendo previamente el material supervisado antes de su exposición.
- J) El curso será intervenido mediante un taller formativo realizado por la orientadora o psicóloga del ciclo y profesor jefe en relación a la temática vinculada al conflicto. Esta medida será considerada para aquellos casos en que los involucrados son 3 o más estudiantes del mismo curso.
- K) En caso de ser necesario, se facilitarán instancias de Psicoeducación para los apoderados de los estudiantes involucrados en donde se haya visualizado que la actitud que atenta a la sana convivencia escolar viene otorgada desde el hogar o también estaría ocurriendo en este espacio. Frente a esto, se coordinarán espacios junto con la Psicóloga o Encargado de Convivencia y Bienestar Estudiantil del establecimiento y los apoderados.

Art. 15: MEDIDAS DE CONTENCIÓN Y DE APOYO PSICOSOCIAL. Estas medidas se aplicarán durante el proceso de investigación o como medida de reparación posterior al resultado de la investigación.

- A) Brindar contención emocional a los estudiantes involucrados que lo requieran previa autorización del apoderado; ya sea durante el proceso de investigación (víctimas o afectados) o posterior a la investigación como medida de reparación.
- B) Realizar observación en sala de el o los estudiantes involucrados con el fin de

planificar futuras intervenciones al grupo curso como también, visualizar si alguno de los estudiantes necesita tener algún tipo de acompañamiento en este espacio grupal por requerir apoyo y contención adulta.

- C) Realizar entrevistas de seguimiento semanales a modo de apoyo y contención emocional.
- D) Posterior a una investigación y como medida formativa para un estudiante, se supervisará y guiará en la realización de un trabajo que le permita reflexionar sobre su conducta y las consecuencias que esta conllevo. Puede ser trabajado solo con la psicóloga o ser presentado al grupo curso, dependiendo de la problemática y el tema.
- E) Realizar intervenciones o talleres en el grupo curso junto al profesor jefe, a modo de trabajar la problemática específica que los esté afectando.
- F) Realizar entrevistas de devolución a los apoderados con el fin de retroalimentar lo realizado y observado en el estudiante, brindando sugerencias para el óptimo avance de sus dificultades. En este espacio se brindará la posibilidad de un apoyo psicoeducativo respecto a la situación que está abordando su hijo/a en el caso que así se requiera para que el apoderado pueda tener mejor y mayor manejo y brindar el apoyo que el estudiante necesita.
- G) Solicitar a los apoderados evaluación o tratamiento de especialistas en caso de problemáticas específicas de la salud mental.

Art. 16: En ningún caso, los profesionales de nuestro Establecimiento Educacional podrán otorgar terapia clínica a los miembros de la comunidad educativa.

Art. 17: DEBER DE RESGUARDO. Existirá la obligación, por parte del establecimiento de resguardar la intimidad e identidad de los estudiantes involucrados en todo momento, permitiendo que éstos se encuentren siempre acompañados si es necesario por sus padres, sin exponer su experiencia frente al resto de la comunidad educativa, ni interrogarlos o indagar de manera inoportuna sobre los hechos, evitando la revictimización de éstos.

El mismo deber de resguardo establecido en el párrafo precedente, ha de considerarse respecto de la identidad del acusado, o de quien aparezca como involucrado en los hechos denunciados, hasta que la investigación se encuentre afinada y se tenga claridad respecto del o la responsable.

TÍTULO IX: ADULTOS INVOLUCRADOS.

Art. 18: FUNCIONARIO DEL COLEGIO INVOLUCRADO. Ante situaciones de vulneración de derechos en las cuales se vea involucrado un funcionario del colegio, se procederá de la siguiente manera:

- A) El profesor, administrativo o cualquier persona de la comunidad educativa que reciba la denuncia o sospecha de vulneración de derechos en contra de cualquier niño o adolescente estudiante del mismo, deberá informar inmediatamente o dentro de las 24 horas siguientes a la Dirección del establecimiento, quien tomará las acciones correspondientes.
- B) La Dirección dispondrá de una medida de protección que se traduzca en la separación de sus funciones de parte del funcionario implicado, lo cual protegerá tanto al estudiante, como al funcionario mientras dure la investigación del caso.
- C) La Dirección citará al apoderado del estudiante y le comunicará la problemática y además le orientará en el proceso de investigación que se llevará a cabo.
- D) La Dirección con el mérito de los antecedentes reunidos realizará la denuncia ante las instituciones correspondientes en caso que corresponda.
- E) La Dirección, o la persona que ella designe, dispondrá de los medios necesarios para realizar seguimiento al estudiante, realizando acompañamiento y contención necesaria.

TÍTULO X: PROCEDIMIENTO DE DENUNCIA.

Art. 19: SITUACIONES ESPECIALES DE DENUNCIA. La Dirección realizará alguna de las siguientes acciones en los casos que a continuación se detallan:

- A) En caso de que los hechos revistan el carácter de delito, se deberá interponer una denuncia ante la autoridad correspondiente (Carabineros, PDI, Fiscalía, Juzgado de Garantía) dentro de las 24 horas siguientes desde que se tomó conocimiento del hecho, previa citación de los apoderados o comunicación de los hechos, la cual deberá materializarse ya sea vía comunicación escrita, carta al apoderado o correo electrónico.
- B) En el caso de que la vulneración de derechos del niño sea de tal entidad que requiera la tutela de los Tribunales de Familia o de la Oficina de Protección de Derechos (OPD) se deberá presentar una denuncia ante los Tribunales de Familia, con el objeto de que se dicten las medidas de protección pertinentes para resguardar los derechos de los niños. Esta denuncia se presentará a más tardar dentro de las 24 horas siguientes, contadas desde que se tomó conocimiento de los hechos que revisten en carácter de delito, siempre y cuando la familia no pueda garantizar la protección y cuidado del menor. La presentación se hará personalmente y luego las demás comunicaciones se realizarán por el requerimiento formal que corresponda, el cual puede ser mediante oficios, correo electrónico u otros medios.

PROTOCOLO N° 3.- DE ACTUACIÓN PARA ABORDAR SITUACIONES RELACIONADAS A DROGAS Y ALCOHOL EN EL ESTABLECIMIENTO.

Los plazos otorgados en este protocolo confieren al establecimiento educacional el tiempo necesario para informar y citar primero a los padres y evaluar en conjunto la situación, antes de comunicar los hechos a los organismos competentes. Esto facilita la actuación con el debido tacto pedagógico, dando cumplimiento a la obligación legal de denuncia, sin que esto implique solicitar en ese mismo instante la presencia de Carabineros de Chile o de la Policía de Investigaciones.

TÍTULO I: “CONCEPTOS”

Nos referiremos a la situación de uso ilegal de drogas y alcohol cuando:

- a) Existe un uso, abuso, consumo, porte, distribución, venta esporádica o permanente de sustancia(s) nociva(s) para y entre los estudiantes, tanto dentro como fuera del establecimiento, entendiéndose esta última cuando la situación se presenta en el trayecto hacia y desde el Establecimiento y/o en aquellas actividades que sean organizadas o auspiciadas por éste.
- b) Quedan fuera de esta conceptualización todo tipo de tratamiento médico que los estudiantes deban consumir y que estén debidamente justificados por su receta médica que cumpla con las respectivas formalidades de un profesional competente en el área, siendo previamente comunicado al establecimiento educacional por su apoderado.

TÍTULO II: “ACCIONES, PLAZOS, ETAPAS DEL PROCEDIMIENTO Y PRONUNCIAMIENTO.”

Art. 1: PROCEDIMIENTO EN CASO DE CONSUMO DE ALCOHOL Y/O DROGAS EN INMEDIACIONES DEL COLEGIO.

- A) Todos los docentes, directivos y asistentes de la educación estarán atentos para detectar o recibir denuncias relacionadas con drogas y/o alcohol entre estudiantes.
- B) La persona que haya observado el caso o recibido la denuncia debe informar inmediatamente (no pudiendo exceder en ningún caso más de 24 horas de tomado el conocimiento de la situación) al Encargado de Convivencia y Bienestar Estudiantil y la Directora del establecimiento, debiendo retener la sustancia, sin manipularla y esperar la actuación policial.
- C) Se citará de inmediato al apoderado o al menos se le informará de lo ocurrido, se levantarán actas de declaración y luego de analizar la gravedad de los hechos se

informará a la autoridad competente a través del medio más expedito, siempre resguardando la intimidad del menor, sin exponerlo frente a la comunidad educativa.

- D) **La Directora del establecimiento deberá decidir quién de su equipo directivo debe interponer la denuncia respectiva**⁷⁵⁵ en Carabineros, PDI, Fiscalía o el Juzgado de Garantía en caso de delito como porte, microtráfico, tráfico u otros o en caso de vulneración de derechos se informará al Tribunal de Familia. En este sentido, se considera en este nivel la venta, comercialización, regalo, permuta de drogas ilícitas. Se incluye en este nivel, quien guarde o lleve consigo drogas ilícitas, aunque señale que son de consumo personal, ya que al realizar el incautamiento dentro de un Centro Educacional o sus alrededores, se aplica la pena de consumo: Multa, asistencia a programas de prevención, tratamiento o trabajos de beneficio a la comunidad.
- E) En los demás casos en que no haya que hacer denuncia a otras instituciones se remitirá el caso al Encargado de Convivencia y Bienestar Estudiantil, el cual llevará adelante una investigación sobre la denuncia, en el que se podrán realizar algunas de las siguientes gestiones, atendiendo a la particularidad del caso y según el criterio del Encargado de Convivencia y Bienestar Estudiantil:
- a) Solicitud de descargos de los involucrados, consistentes en la presentación formal de antecedentes, argumentos y pruebas por parte de dicha persona con el fin de dar a conocer su versión de los hechos para que explique, justifique o aclare su conducta o participación en el contexto en que se activó el protocolo, garantizando así su derecho a defensa y debido proceso.
 - b) Entrevistar a los involucrados dejando constancia de sus relatos y versiones en la hoja de entrevistas.
 - c) Revisar hoja de vida de los involucrados.
 - d) Informar la situación a los apoderados de los involucrados por medio de una entrevista, levantando acta escrita.
 - e) Realizar entrevista a otros involucrados, como testigos u otras personas que puedan entregar antecedentes importantes.

Al finalizar el proceso investigativo, el Encargado de Convivencia y Bienestar Estudiantil deberá presentar un informe al Equipo de Convivencia con el cierre del proceso y sus resultados.

⁷⁵⁵ Artículo 175, letra e) del Código de Procedimiento Penal, Denuncia obligatoria. e) Los Rectores, inspectores y profesores de establecimientos educacionales de todo nivel, los delitos que afecten a los estudiantes o que hubieren tenido lugar en el establecimiento. La denuncia realizada por alguno de los obligados en este artículo eximirá al resto.

Si la investigación confirma la denuncia recibida:

- A. El Equipo de Convivencia escolar aplicará las medidas que establece este reglamento para estos casos.
- B. En contra de la resolución del Equipo de Convivencia Escolar, procederá la apelación en el plazo de 10 días hábiles contados desde la notificación de la resolución sancionatoria. El plazo para resolver la apelación será de 10 días hábiles.
- C. Se definirá y ejecutará un plan de acompañamiento pedagógico y/o psicosocial con los estudiantes involucrados según sea el caso, a cargo del Encargado de Convivencia y Bienestar Estudiantil.

Es necesario señalar que la aceptación como negación de la derivación a especialistas debe ser autorizada por escrito por el apoderado del estudiante respectivo y quedar registrada en la hoja de vida del estudiante.

Art. 2: PROCEDIMIENTO A SEGUIR FRENTE A SITUACIONES DE CONSUMO DE ALCOHOL Y/O DROGAS AL INTERIOR DEL COLEGIO Y/O EN ACTIVIDADES FUERA DEL COLEGIO, PERO EN EL MARCO DE UNA ACTIVIDAD FORMATIVA (CAMPEONATOS, VIAJES DE ESTUDIOS, SALIDAS A TERRENO, SERVICIOS, CONVIVENCIAS, BARRAS U OTRA QUE SEA ORGANIZADA POR EL COLEGIO).

Cualquier integrante del colegio que tome conocimiento o que sorprenda a un estudiante consumiendo, o portando cualquier tipo de drogas o alcohol, en estado de ebriedad o con hálito alcohólico, en alguna de las dependencias del establecimiento y/o actividad formativa y/o representando al colegio, debe seguir el siguiente procedimiento:

- A) Comunicar inmediatamente al Profesor Jefe respectivo y/o Encargado de Convivencia y Bienestar Estudiantil, quién pondrá en conocimiento a la Directora para determinar la gravedad de los hechos.
- B) El Encargado de Convivencia y Bienestar Estudiantil comunicará en el instante al apoderado del estudiante lo ocurrido, dejando registro escrito de lo comunicado.
- C) Si el hecho ocurriera al interior del Colegio, el estudiante involucrado debe permanecer en el colegio hasta ser retirado personalmente por el apoderado de la oficina del Encargado de Convivencia y Bienestar Estudiantil reflexionando sobre la falta mediante preguntas facilitadoras que buscan lograr toma de consciencia.
- D) Si el hecho ocurriera en alguna actividad fuera del colegio, pero en el marco de una actividad formativa, la familia debe tomar las acciones necesarias para llegar

al lugar donde está su hijo o pupilo y retirarlo de la actividad, asumiendo cualquier costo adicional que involucre el traslado.

- E) En caso que el adulto a cargo de la actividad considere que el estudiante está en evidente estado de ebriedad o con hálito alcohólico o bajo el efecto de las drogas, podrá optar por excluirlo de la actividad y mantenerlo separado del grupo, siempre bajo el cuidado de un adulto.
- F) La determinación de las medidas formativas a aplicar se hará conforme al Reglamento Interno y Manual de Convivencia Escolar.
- G) En caso de que el hecho revista el carácter de delito como micro tráfico u otros, **la Directora⁸⁵⁶ del establecimiento deberá decidir quién de su equipo directivo debe interponer la denuncia respectiva** del hecho a Carabineros de Chile, PDI, Fiscalía, Juzgado de Garantía, o en caso de vulneración de derechos informará al Tribunal de Familia para que tome conocimiento del caso, previa citación a la familia del menor involucrado. En este sentido, se considera en este nivel la venta, comercialización, regalo, permuta de drogas ilícitas. Se incluye en este nivel, quien guarde o lleve consigo drogas ilícitas, aunque señale que son de consumo personal, ya que al realizar el incautamiento dentro de un Centro Educacional o sus alrededores, se aplica la pena de consumo: Multa, asistencia a programas de prevención, tratamiento o trabajos de beneficio a la comunidad.

TÍTULO III: “PERSONAS RESPONSABLES DE IMPLEMENTAR POLÍTICAS, PLANES Y ACTIVAR EL PROTOCOLO.”

Art. 3: RESPONSABLES. Los responsables de implementar las políticas, planes y la activación del protocolo son: La orientadora, psicóloga de ciclo y el Encargado de Convivencia y Bienestar Estudiantil.

TÍTULO IV: “MEDIDAS FORMATIVAS, PEDAGÓGICAS Y/O PSICOSOCIALES.”

Art. 4: MEDIDAS FORMATIVAS Y DE APOYO.

- A) El Encargado de Convivencia y Bienestar Estudiantil realizará entrevistas en profundidad que permitan caracterizar el consumo, así como también, información relevante a nivel familiar y social.
- B) El Encargado de Convivencia y Bienestar Estudiantil en conjunto con el profesional del equipo psicosocial, citará al apoderado vía comunicación escrita

⁸⁵⁶ Artículo 175, letra e) del Código de Procedimiento Penal, Denuncia obligatoria. e) Los Rectores, inspectores y profesores de establecimientos educacionales de todo nivel, los delitos que afecten a los estudiantes o que hubieren tenido lugar en el establecimiento. La denuncia realizada por alguno de los obligados en este artículo eximirá al resto.

en agenda o correo electrónico, para informarles la situación y acordar un procedimiento a seguir al interior del establecimiento y/o derivaciones a las redes de apoyo externa (Senda, Consultorio, Centro de Salud Familiar u otro).

- C) Es fundamental que quede un registro por escrito de estos acuerdos y se realizará seguimiento mensual con el organismo al cual se derivó.
 - D) Se informará a la directora la situación del estudiante y el plan de acción diseñado, manteniendo siempre la **confidencialidad** y reserva de los antecedentes, para efectos de brindar un apoyo real al estudiante y su familia y la contención que sea necesaria.
 - E) Se deberá mantener su matrícula mientras se lleve a cabo el plan de intervención.
 - F) Se otorgarán facilidades para la asistencia al proceso terapéutico u otra acción contemplada.
 - G) Se solicitarán informes periódicos de la evolución del tratamiento.
 - H) Finalmente, el consumo de drogas o alcohol será abordado pedagógicamente por los docentes en los momentos de orientación, consejo de curso o alguna asignatura a fin, generando reflexión y aprendizajes colectivos con el curso y/o nivel donde se detectó el consumo. Este abordaje se realizará de manera despersonalizada, es decir, sin hacer mención específica al caso detectado.
- Art. 5:** ESTRATEGIAS DE PREVENCIÓN. Dentro de la propuesta de prevención, se sugiere que cada estrategia esté a cargo de distintos estamentos de la comunidad educativa, sin ser necesariamente exclusiva de este, ya que se pueden trabajar en equipo, o requiriendo el apoyo de otros estamentos.

I. A cargo del Equipo de Convivencia:

- A) Promover la participación de las redes de apoyo para la realización de talleres y actividades referidas a la prevención de alcohol y drogas en el establecimiento educacional. Frente a esto, buscará involucrar a los apoderados en los Programas de parentalidad impartidos por Senda o buscará otras instancias para capacitar y facilitar el acceso a la información de los tutores de los estudiantes.
- B) Permitir instancias dentro del establecimiento para abordar estos temas con toda la comunidad educativa.
- C) Responsabilizarse de la aplicación de los programas preventivos vigentes de consumo de alcohol y drogas propuestos por Senda en cada curso del establecimiento educacional.

II. El Encargado de Convivencia y Bienestar Estudiantil y Profesor Jefe:

- A) Asesorar a los estudiantes sobre las consecuencias del consumo.
- B) Difundir actividades de prevención en la comunidad educativa, como el programa “elige no fumar”.
- C) Difundir orientaciones hacia la prevención y apoyo de los estudiantes ante el riesgo de consumo de alcohol y drogas, y de las leyes relacionadas a esta materia⁹⁵⁷ a apoderados, asistentes de educación y profesores.
- D) Favorecer y estimular en los estudiantes actividades culturales, deportivas y sociales.

III. Psicóloga y/o Orientadora:

- A) Promover la capacitación en esta temática de los profesores y asistentes de la educación.
- B) Colaborar en las acciones preventivas implementadas en el establecimiento educacional.
- C) Asesorar a los estudiantes sobre las consecuencias del consumo.
- D) Acompañar y realizar seguimiento de estudiantes que se encuentren con apoyo en alguna institución externa.
- E) Trabajar con las familias, como primeros agentes preventivos del consumo de alcohol y drogas.
- F) Coordinación activa con las redes de apoyo involucradas en esta temática.
- G) Promover hábitos y estilos de vida saludables por parte de la comunidad educativa.

IV. Los profesores jefes y de asignatura:

- A) Ejecución de los programas Senda de acuerdo a programación sugerida dentro del horario de orientación y/o consejo de curso.
- B) Promover hábitos y estilos de vida saludables a los estudiantes.

⁹⁵⁷ Ley 20.000 de drogas y estupefacientes y Ley 20.084 sobre responsabilidad penal juvenil.

V. CAE, asistentes de la educación y personal paradocente externo:

- A) Mantener una conducta que promueva un estilo de vida saludable dentro del establecimiento educacional.
- B) Velar y vigilar espacios dentro del establecimiento donde puedan ocurrir situaciones de riesgo.

VI. Apoderado:

- A) Promover con el ejemplo conductas de autocuidado, e informativas sobre el consumo de alcohol y drogas y sus efectos a sus hijos.
- B) Participar de educaciones y talleres realizados en el establecimiento referidos a los temas de prevención de consumo de alcohol y drogas.

VII. Senda:

- A) Sensibilizar a la comunidad educativa sobre los efectos del consumo de alcohol y drogas.
- B) Brindar asesoría y apoyo en la realización de iniciativas preventivas en el establecimiento.
- C) Capacitar a la comunidad educativa para detectar señales de posible consumo por parte de los estudiantes, por medio de los programas preventivos del programa.
- D) Apoyar al establecimiento en acciones con las redes de apoyo, y la realización de adecuaciones por parte de CESFAM, SUPERARTE, PDI y/o Carabineros de Chile, en este tema.

VIII. Estudiantes:

- A) Participación de las actividades de los programas vigentes propuestos por Senda u otras actividades propuestas por el establecimiento educacional con los mismos objetivos.

Art. 6: DERIVACIÓN A SENDA. El Encargado de Convivencia y Bienestar Estudiantil o Psicóloga del colegio serán los encargados de derivar a los involucrados en situaciones relacionadas a drogas y alcohol a instituciones y organismos especializados de la red de apoyo presente en el territorio.

La derivación la realizarán al Servicio Nacional para la Prevención y Rehabilitación del Consumo de Drogas y Alcohol (SENDA), siendo ésta la entidad responsable de elaborar las políticas de prevención en esta materia, así como brindar tratamiento, rehabilitación e integración social. Para mayor información visitar www.senda.gob.cl/.

Durante la derivación deberá resguardarse el interés superior del niño, la confidencialidad en la información y el principio de proporcionalidad y gradualidad.

TÍTULO V: “MECANISMOS DE APOYO FRENTE A CASOS DE CONSUMO O PORTE.”

Art. 7: APOYO PSICOLÓGICO INDIVIDUAL PRODUCTO DE LA ACTIVACIÓN DEL PROTOCOLO. Estas medidas se aplicarán durante el proceso de investigación o como medida de reparación posterior al resultado de la investigación.

- A) Brindar contención emocional a los estudiantes involucrados que lo requieran previa autorización del apoderado; ya sea durante el proceso de investigación (víctimas o afectados) o posterior a la investigación como medida de reparación.
- B) Realizar entrevistas de seguimiento semanales a modo de apoyo y contención emocional.
- C) Posterior a una investigación y como medida formativa para un estudiante, se supervisará y guiará en la realización de un trabajo que le permita reflexionar sobre su conducta y las consecuencias que esta conllevo. Puede ser trabajado solo con la psicóloga o ser presentado al grupo curso, dependiendo de la problemática y el tema.
- D) Realizar intervenciones o talleres en el grupo curso junto al profesor jefe, a modo de trabajar la problemática específica que los esté afectando.
- E) Realizar entrevistas de devolución a los apoderados con el fin de retroalimentar lo realizado y observado en el estudiante, brindando sugerencias para el óptimo avance de sus dificultades.
- F) Solicitar a los apoderados evaluación o tratamiento de especialistas en caso de problemáticas específicas de la salud mental, junto con el respectivo seguimiento con el profesional externo.

TÍTULO VI: “LAS VÍAS DE COMUNICACIÓN A ADULTOS RESPONSABLES DEL ESTUDIANTE AFECTADO.”

Art. 8: MEDIDAS O ACCIONES QUE INVOLUCREN A LOS PADRES, APODERADOS O ADULTOS RESPONSABLES DE LOS ESTUDIANTES AFECTADOS. En el marco de los procedimientos establecidos en este protocolo, y con el objetivo de proteger la integridad física, psicológica y emocional de los estudiantes afectados, se adoptarán las siguientes medidas que involucran a los

padres, apoderados o adultos responsables:

- A. Apoyo emocional y orientación: La institución ofrecerá orientación a los padres o apoderados respecto a las medidas de contención emocional y apoyo psicológico disponibles para el estudiante afectado. Esto incluirá información sobre servicios externos especializados en atención a víctimas de agresiones sexuales como también informar sobre los convenios vigentes entre el liceo e instituciones en estas materias.
- B. Participación en el plan de acción: Los padres o apoderados serán incorporados al diseño e implementación de un plan de acción personalizado para garantizar el bienestar del estudiante afectado.
- C. Derecho a solicitar apoyo externo: La institución educacional brindará a los padres o apoderados las facilidades necesarias para acceder a organismos externos que puedan aportar en el proceso de protección y recuperación del estudiante, tales como carabineros, la PDI, centros de salud, y el Servicio Nacional de Protección Especializada a la Niñez y Adolescencia u otras organizaciones pertinentes.
- D. Confidencialidad y manejo de la información: Se velará por el tratamiento confidencial de la información compartida con los padres o apoderados, salvaguardando la dignidad y privacidad del estudiante afectado.
- E. Capacitación para padres y apoderados: En los casos que se consideren necesarios, la institución podrá invitar a los padres o apoderados a participar en actividades de sensibilización o formación relacionadas con la prevención y manejo de situaciones de connotación sexual.
- F. Seguimiento continuo: El Profesor jefe o CAE de ciclo respectivo deberá realizar entrevistas de seguimiento con los estudiantes involucrados con el objetivo de conocer la evolución de la situación investigada. Si se observa que no ha existido un cambio positivo de conducta, deberá entrevistarse con el apoderado para informar y establecer estrategias de apoyo a la familia en conjunto con la psicóloga del establecimiento o la persona que cuente con las competencias necesarias para entregar estas estrategias de apoyo psicosocial que la familia requiere.

Art. 9: FORMA DE COMUNICACIÓN CON LOS ADULTOS RESPONSABLES DE LOS ESTUDIANTES AFECTADOS. El Encargado de Convivencia Escolar y Bienestar Estudiantil tiene el deber de informar a los padres o apoderados de los estudiantes afectados de forma escrita vía agenda o correo electrónico, en caso de considerarlo necesario, deberá informar a los padres o apoderados de los estudiantes involucrados lo ocurrido, citándolos a entrevista dejando constancia escrita de la misma.

En caso de no tener respuesta de los padres o apoderados, después de dos intentos

fallidos de comunicación, se deberá enviar una carta certificada al apoderado al domicilio que consta en los registros del establecimiento con el objetivo de citarlo presencialmente a las instalaciones del establecimiento y ponerlo en conocimiento de lo ocurrido.

Art. 10: DEBER DE RESGUARDO.¹⁰⁵⁸ Existirá la obligación, por parte del establecimiento de resguardar la intimidad e identidad de los estudiantes involucrados en todo momento, permitiendo que éstos se **encuentren siempre acompañados si es necesario por sus padres, sin exponer su experiencia frente al resto de la comunidad educativa, ni interrogarlos o indagar de manera inoportuna sobre los hechos.**

TÍTULO VII: “PROCESOS DE SEGUIMIENTO, REGISTRO Y TRABAJOS EN RED CON LAS INSTITUCIONES DE DERIVACIÓN.”

Art. 11: CONTACTO DERIVACIONES. La psicóloga de ciclo del establecimiento educacional, será la encargada de mantener un contacto permanente con las instituciones de derivación y apoyo a las que los estudiantes involucrados se encuentren trabajando activamente.

La psicóloga de ciclo deberá llevar una carpeta que contenga todos los antecedentes de los estudiantes, las gestiones realizadas, seguimientos, devoluciones de profesionales externos e internos o cualquier otra información relevante en el caso particular.

El contacto con las instituciones de derivación, deben tener una frecuencia de a lo menos 10 días hábiles, dejando constancia de ello en la respectiva carpeta.

TÍTULO VIII: “PROCEDIMIENTO DE DENUNCIA.”

Art. 12: IMPORTANTE. El plazo otorgado por la norma, confiere a los establecimientos el tiempo necesario para informar y citar primero a los padres y evaluar en conjunto la situación, antes de comunicar los hechos a los organismos competentes. Esto facilita la actuación con el debido tacto pedagógico, dando cumplimiento a la obligación legal de denuncia, sin que esto implique solicitar en ese mismo instante la presencia de Carabineros de Chile o de la Policía de Investigaciones.

Art. 13: SITUACIONES ESPECIALES DE DENUNCIA. **La directora en conjunto con el Encargado de Convivencia y Bienestar Estudiantil¹¹⁵⁹ del**

¹⁰⁵⁸ Anexos de la Circular 482 del año 2018 “Circular que imparte instrucciones sobre Reglamentos Internos de los establecimientos educacionales de enseñanza básica y media con reconocimiento oficial del Estado”, emitida por la Superintendencia de Educación.

¹¹⁵⁹ Artículo 175, letra e) del Código de Procedimiento Penal, Denuncia obligatoria. e) Los Rectores, inspectores y profesores de establecimientos educacionales de todo nivel, los delitos que afecten a los estudiantes o que hubieren tenido lugar en el

establecimiento deberán decidir quién del equipo directivo debe realizar alguna de las siguientes acciones en los casos que a continuación se detallan:

- A) En el caso de que los hechos revistan el carácter de delito, se deberá interponer una denuncia ante la autoridad correspondiente (Carabineros, PDI, Fiscalía, Juzgado de Garantía) dentro de las 24 horas siguientes desde que se tomó conocimiento del hecho, previa citación de los apoderados o comunicación de los hechos, la cual deberá materializarse ya sea vía comunicación escrita, carta al apoderado o correo electrónico.
- B) En el caso de que la vulneración de derechos del niño sea de tal entidad que requiera la tutela de los Tribunales de Familia o de la Oficina de Protección de Derechos (OPD)¹²⁶⁰ se deberá presentar una denuncia ante los Tribunales de Familia, con el objeto de que se dicten las medidas de protección pertinentes para resguardar los derechos de los niños. Esta denuncia se presentará a más tardar dentro de las 24 horas siguientes, contadas desde que se tomó conocimiento de los hechos que revisten en carácter de delito, siempre y cuando la familia no pueda garantizar la protección y cuidado del menor. La presentación se hará personalmente y luego las demás comunicaciones se realizarán por el requerimiento formal que corresponda, el cual puede ser mediante oficios, correo electrónico u otros medios.

Es deber del establecimiento tener a mano un listado territorial de instituciones de la comunidad, con sus respectivos ámbitos de competencia, a las cuales pudiera acudir el adulto con el niño. En dicho listado debe estar identificada cada una de las instituciones con dirección, teléfono, persona de contacto.

PROTOCOLO N° 4.- DE ACCIDENTES ESCOLARES.

TÍTULO I: GENERALIDADES.

Art. 1: CONCEPTO. Accidente escolar es cualquier lesión que un estudiante o profesional sufra a causa o con ocasión de sus estudios o trabajo, o de la realización de su práctica profesional o educacional, y que le produzca incapacidad o muerte.

Se considerarán también como accidente, los ocurridos en el trayecto directo, de ida o regreso, entre la habitación o sitio de trabajo del estudiante y el establecimiento educacional respectivo, el lugar donde realice su práctica educacional o profesional como también los ocurridos en el trayecto directo entre estos últimos lugares. Exceptúense los accidentes debidos a fuerza mayor extraña que no tenga relación alguna con los estudios o práctica educacional o profesional y los producidos intencionalmente por la víctima.

Art. 2: ENFOQUE PADRES Y APODERADOS. A continuación, se detallan una

establecimiento. La denuncia realizada por alguno de los obligados en este artículo eximirá al resto.

¹²⁶⁰ De acuerdo a lo señalado en el art. 84 de la ley N° 19.968.

serie de recomendaciones que los padres y apoderados pueden transmitirles a sus pupilos para evitar accidentes escolares, por ejemplo:

- A) No quitar la silla al compañero cuando éste se va a sentar, una caída así puede provocar lesiones en la columna.
- B) Evitar balancearse en la silla.
- C) Nunca usar tijeras de puntas afiladas ni cuchillos cartoneros para trabajar en clases de arte o tecnología.
- D) Sacar punta a los lápices solo con sacapuntas. No uses nunca otro objeto cortante.
- E) No lanzar objetos ni aún en los patios durante el recreo.
- F) No realizar juegos que pongan en peligro la seguridad y la de tus compañeros, por ejemplo: Escalar muros o árboles, subir a los techos para ir a buscar una pelota, hacer torres humanas, etc.
- G) No abandonar el Colegio sin la autorización correspondiente.
- H) No evadirse del establecimiento poniendo en riesgo su integridad física (saltar por ventanas, saltar de pisos superiores, correr por escaleras, saltar cierre perimetral, etc.).

Art. 3: CONSIDERACIONES PARA EL TRANSPORTE PÚBLICO

- A) Espera el bus sin bajarte de la acera.
- B) Evita bajar y/o subir al bus hasta que se haya detenido completamente.
- C) Evita viajar cerca de las puertas del bus.
- D) Nunca cruces por delante ni por detrás del bus, sólo hazlo cuando éste se haya ido, por un cruce peatonal y te hayas asegurado que no vienen otros vehículos.

Art. 4: CONSIDERACIONES GENERALES

- A) Se mantendrá un registro actualizado de los padres y apoderados del establecimiento y la forma de establecer rápido contacto con ellos, a través de sus teléfonos.
- B) Se procurará tomar todo tipo de iniciativa que permita atender de mejor manera a los estudiantes víctimas de accidentes.
- C) Si un estudiante requiere ser trasladado de urgencia, el Colegio deberá hacerlo, aunque aún no haya sido posible localizar a los padres.
- D) Al comienzo de cada año escolar, los apoderados deberán completar la ficha médica contenida en LEC, que contiene todos los datos del estudiante, relacionados con su situación de salud. En esa ficha se explicita el tipo de Seguro Escolar que posee cada estudiante. Lo anterior será supervisado por los CAE.
- E) **En caso de no contar el estudiante con Seguro Escolar**, toda vez que se presente un accidente que requiera atención médica, ameritaría que el / la profesor(a) de asignatura, CAE o Enfermera, complete el formulario de “Accidente Escolar” de modo que la atención médica o dental, quede cubierta por el Seguro Escolar, en establecimientos hospitalarios públicos:

- Hospital Dr. Hernán Henríquez Aravena, ubicado en Manuel Montt 115, Temuco.

- F) En todas aquellas situaciones que las circunstancias de carácter urgente lo ameriten, el accidentado será trasladado de forma inmediata a la Clínica Alemana de Temuco, ubicada en Senador Estébanez N°645, Temuco, región de la Araucanía, toda vez que es el centro asistencial de salud más cercano a las dependencias del colegio.

Art. 5: ACCIONES Y ETAPAS DEL PROCEDIMIENTO. Para efectos prácticos se hará una distinción de acuerdo con la gravedad del accidente entre:

- A) Accidentes Leves
- B) Accidentes Graves
- C) Accidentes Gravísimos

Art. 6: PROCEDIMIENTO.

- A) **ACCIDENTES LEVES:** Son aquellos que solo requieren de la atención primaria de heridas superficiales o golpes suaves.

Los estudiantes serán llevados a Enfermería, donde serán atendidos por la TENS, quien les brindará los primeros auxilios. Si se encuentra en recreo será llevado por un adulto responsable.

La Auxiliar de Enfermería revisará y le aplicará los primeros auxilios requeridos. Se registrará la atención en la plataforma Alexia.

Será enviado un reporte escrito al apoderado, por parte del CAE correspondiente. Sin perjuicio de lo anterior se tomará contacto con los apoderados con el objetivo de informar la situación ocurrida.

- B) **ACCIDENTES GRAVES:** Son aquellos que necesitan de asistencia médica, como heridas o golpes en la cabeza u otra parte del cuerpo.

El docente, educadora que se encuentra a cargo o CAE deberá avisar en forma inmediata a la Enfermería, realizando el traslado del estudiante a dicha unidad. En caso de que suceda en recreos, el CAE o asistente de la educación avisará al Enfermería.

La TENS revisará al estudiante y le aplicará los primeros auxilios.

De ser necesario, la TENS o secretaría de dirección llamará a los padres para comunicar los detalles del accidente y solicitar que lo vengán a buscar para llevarlo al centro asistencial de acuerdo al convenio de seguros de accidentes escolares. En caso de requerir el seguro escolar otorgado por el Ministerio se completará el formulario correspondiente.

Será registrado en alexia el evento ocurrido por parte de la TENS.

- C) **ACCIDENTES GRAVÍSIMOS:** Son aquellos que necesitan de asistencia médica urgente y que comprometen la integridad física y/o psicológica del estudiante.

En estos casos se debe derivar al menor accidentado al centro asistencial de salud y redes de atención especializados más cercano.

TÍTULO II: ACCIONES Y ETAPAS DEL PROCEDIMIENTO.

Durante horas de clases:

ACTIVIDAD DURANTE HORAS DE CLASES	RESPONSABLE	OBSERVACIONES
Comunicar a TENS	Profesor	Comunicación a través del medio más rápido. TENS informa al CAE que corresponda o a la secretaria de dirección para coordinar comunicación con los padres. CAE que corresponda comienza investigación del suceso.
Constatar gravedad de la lesión	TENS	Determina el procedimiento y aplica los primeros auxilios.
Revisión de la ficha médica del estudiante	TENS	Constatar teléfonos de contacto de apoderado y procedimiento para el traslado al Centro Asistencial más cercano.
Informe telefónico al Apoderado	TENS o CAE	Informar al Apoderado y coordinar traslado al Centro Asistencial contratado por el apoderado.
Traslado del estudiante accidentado	TENS O CAE acompaña al estudiante en vehículo al Centro Asistencial o se espera llegada de ambulancia en casi de ser necesario.	En aquellos casos en que no haya apoderado presente en el Colegio o que el apoderado se dirija directamente al Centro Asistencial.

Solicitar antecedentes de la evolución del accidente	CAE y Profesor jefe	Tens o CAE toma contacto con el Apoderado. CAE se actualiza del estado de salud del estudiante. CAE emite informe del caso a la Dirección.
Citación de padres al Colegio	CAE y profesor jefe.	Conocer tratamientos médicos especiales y consideraciones a tener con el estudiante al reingreso del Colegio.

Durante los recreos:

ACTIVIDAD DURANTE LOS RECREOS	RESPONSABLE	OBSERVACIONES
Comunicar a la TENS	Docentes o Asistente de la educación.	Debe elegir el medio más rápido. Tens o secretaria de dirección informan a los padres. CAE comienza investigación del suceso.
Constatar gravedad de la lesión	TENS.	Determina el procedimiento y aplica primeros auxilios.
Revisión de la ficha médica del estudiante	TENS.	Constatar teléfonos de contacto de apoderado y procedimiento para el traslado al Centro Asistencial contratado por apoderado.
Informe telefónico al Apoderado	TENS, CAE o secretaria de dirección.	Informar al Apoderado y coordinar traslado al Centro Asistencial más cercano. En todo momento se deberá comunicar al profesor jefe a fin de facilitar la comunicación con los apoderados.
Traslado del estudiante accidentado	TENS o CAE acompaña al estudiante en vehículo del Centro Asistencial o ambulancia cuando sea necesario.	En aquellos casos en que no haya apoderado presente en el Colegio o que el apoderado se dirija directamente al Centro Asistencial.

Solicitar antecedentes de la evolución del accidente	CAE y/o profesor jefe o educadora.	La Dirección toma contacto con el Apoderado. CAE se actualiza del estado de salud del estudiante. CAE emite informe del caso a la Dirección.
Citación de padres al Colegio	CAE y/o profesor jefe o educadora.	Conocer tratamientos médicos especiales y consideraciones a tener con el estudiante al reingreso del Colegio.

Durante actividades extra programáticas en el Colegio:

ACTIVIDADES EXTRA PROGRAMÁTICAS DENTRO DEL COLEGIO	RESPONSABLE	OBSERVACIONES
Comunicar a enfermería	Profesor encargado de la actividad extraprogramática	El medio más rápido
Informar al CAE	Profesor a cargo de la actividad.	Debe elegir el medio más rápido. CAE informa a la Dirección y a Secretaría de dirección. Secretaria de dirección atiende y canaliza las llamadas. CAE comienza investigación del suceso.
Constatar gravedad de la lesión	TENS	Determina el procedimiento y aplica primeros auxilios.
Revisión de la ficha médica del estudiante	TENS.	Constatar teléfonos de contacto de apoderado y procedimiento para el traslado al Centro Asistencial más cercano.
Informe telefónico al Apoderado	TENS o profesor a cargo de la actividad.	Informar al Apoderado y coordinar traslado al Centro Asistencial más cercano.
Traslado del estudiante accidentado	TENS o CAE acompaña al estudiante en vehículo del Centro Asistencial o ambulancia cuando sea necesario.	En aquellos casos en que no haya apoderado presente en el Colegio o que el apoderado se dirija directamente al Centro Asistencial.

Solicitar antecedentes de la evolución del accidente	CAE y/o Profesor Jefe	La Dirección toma contacto con el Apoderado. CAE se actualiza del estado de salud del estudiante. CAE emite informe del caso a la Dirección.
Citación de padres al Colegio	CAE y Profesor Jefe.	Conocer tratamientos médicos especiales y consideraciones a tener con el estudiante al reingreso del Colegio .

Durante actividades extra programáticas fuera del Colegio :

ACTIVIDADES EXTRA PROGRAMÁTICAS FUERA DEL COLEGIO	RESPONSABLE	OBSERVACIONES
Comunicar al colegio	Profesor encargado de la actividad extra programática	Informar a alguna autoridad del colegio para recibir los apoyos pertinentes. NOTA: El profesor deberá tener a mano la relación telefónica de sus estudiantes.
Comunicar a la familia	Profesor a cargo de la actividad	Informar a los apoderados y acordar pasos a seguir.
Definir traslado del estudiante	Profesor a cargo de la actividad extra programática	De acuerdo con la gravedad de la lesión puede ser trasladado al colegio o a un centro asistencial.
Solicitar antecedentes de la evolución del accidente	Profesor a cargo de la actividad extra programática	Profesor a cargo toma contacto con la familia y luego informa al colegio.
Citación de padres al Colegio	CAE y Profesor Jefe.	Conocer tratamientos médicos especiales y consideraciones a tener con el estudiante al reingreso del Colegio .

TÍTULO III: PERSONAS RESPONSABLES DE IMPLEMENTAR POLÍTICAS, PLANES Y ACTIVAR EL PROTOCOLO.

Art. 3: RESPONSABLES. Los responsables de implementar las políticas, planes y la activación del protocolo son profesores responsables de la actividad y TENS.

TÍTULO IV: IDENTIFICACIÓN DEL CENTRO ASISTENCIAL DE SALUD MÁS CERCANO.

Art. 4: CENTRO ASISTENCIAL DE SALUD MÁS CERCANO. En todas aquellas situaciones que las circunstancias de carácter urgente lo ameriten, el accidentado será trasladado de forma inmediata a la **Clínica Alemana de Temuco, ubicada en Senador Estébanez N°645, Temuco, región de la Araucanía**, toda vez que es el centro asistencial de salud más cercano a las dependencias del Colegio.

TÍTULO V: ACTA DE SEGURO ESCOLAR.

Art. 5: SEGURO ESCOLAR. En caso de accidente escolar todos los estudiantes, tanto de la educación parvularia, básica, media, están afectos al Seguro Escolar desde el instante en que se matriculen en nuestro Colegio. Los estudiantes quedan, asimismo, cubiertos por el seguro durante el tiempo que deban pernoctar fuera de su residencia habitual, bajo la responsabilidad de autoridades educacionales.

Se realizará una identificación de los estudiantes que cuentan con seguro privado de atención, y en su caso, el centro de salud al que deberán ser trasladados.

La Dirección cuando corresponda levantará un acta del Seguro Escolar (público) para que el estudiante sea beneficiario de dicha atención.

El estudiante víctima de un accidente escolar tendrá derecho a las siguientes prestaciones, que se otorgarán gratuitamente hasta su curación completa o mientras subsistan los síntomas de las secuelas causadas por el accidente:

- A) Atención médica, quirúrgica y dental en establecimientos externos o a domicilio.
- B) Hospitalización si fuera necesario, a juicio del facultativo tratante.
- C) Medicamentos y productos farmacéuticos.
- D) Prótesis y aparatos ortopédicos y su reparación.
- E) Rehabilitación física y reeducación profesional, y los gastos de traslados y cualquier otro necesario para el otorgamiento de estas prestaciones.

PROTOCOLO N° 5.- DE ACTUACIÓN FRENTE A SITUACIONES DE MALTRATO, ACOSO ESCOLAR O VIOLENCIA ENTRE MIEMBROS DE LA COMUNIDAD EDUCATIVA.

TÍTULO I: CONSIDERACIONES.

Art. 1: DEL PROCEDIMIENTO. El presente protocolo tiene por objeto hacerse cargo de aquellas situaciones relativas a maltrato, acoso escolar o violencia entre miembros de la comunidad educativa, como también en caso de que existan agresiones entre estudiantes y casos de ciberacoso. Todos estos casos se encuentran definidos, tratados y ajustados a un procedimiento común que busca regular situaciones como las anteriormente señaladas.

Art. 2: TIPOS DE VIOLENCIA. La violencia puede ser:

- A) FÍSICA:** Como golpes, cachetadas, patadas, empujones, heridas causadas con algún objeto, entre otras acciones.
- B) VERBAL Y EMOCIONAL:** Gritos, insultos, desprecio, mentiras, sarcasmos, burlas, falta de respeto a la creencia e ideas, falta de respeto a la privacidad, exponer emocionalmente a la víctima a los demás, entre otros.
- C) SEXUAL:** Violencia verbal dirigida al sexo, piropos, propuestas indecentes, entre otros.

Art. 3: ACOSO ESCOLAR. Se entenderá por acoso escolar toda acción u omisión constitutiva de agresión u hostigamiento **reiterado**, realizada fuera o dentro del establecimiento educacional por estudiantes que, en forma individual o colectiva, atenten en contra de otro estudiante, valiéndose para ello de una situación de superioridad o de indefensión del estudiante afectado, que provoque en este último, maltrato, humillación o fundado temor de verse expuesto a un mal de carácter grave, ya sea por medios tecnológicos o cualquier otro medio, tomando en cuenta su edad y condición¹³.

Art. 4: NO ES ACOSO ESCOLAR. Un conflicto de intereses entre las personas; las peleas entre iguales, es decir, entre dos personas que están en igualdad de condiciones; una pelea ocasional entre dos o más personas y las agresiones de adulto a estudiante, que corresponden a maltrato infantil.

TÍTULO II: CONSIDERACIONES CIBERACOSO.

Art. 5: CONCEPTO DE CIBERACOSO. Se considerará como ciberacoso cualquier situación de superioridad o de indefensión a través de las redes

¹³ Ley N° 20.536.

sociales permanente en el tiempo, el envío de mensajes de carácter injurioso o denigrante, la publicación de videos o fotografías que tengan por objeto dañar la imagen de otro, o cualquier otra conducta que busque generar un daño psicológico o emocional a otra persona y que altere la coexistencia armónica entre cualquier miembro de la comunidad educativa.

Art. 6: CARACTERÍSTICAS DEL CIBERACOSO. Para constituir ciberacoso se debe considerar que:

- A) Debe existir un hostigador y un hostigado.
- B) Es contra una persona concreta y no contra un grupo.
- C) Existe asimetría de poder entre las partes, es decir, una de ellas tiene más poder que la otra. Este poder puede ser físico o psicológico.
- D) Es una de las expresiones más graves de violencia en el ámbito escolar y requiere ser abordada de manera decidida y oportuna.
- E) El hostigamiento tiene que ser repetido y sostenido en el tiempo.
- F) Desarrollarse a través de medios digitales, especialmente a través de las redes sociales.
- G) Vincularse la mayoría de las veces a situaciones de acoso en la vida real.
- H) Generarse en un ambiente virtual, donde existen muchísimas posibilidades de replicar los comentarios, burlas o situaciones de acoso.
- I) El acosador suele ampararse en el anonimato.
- J) Generalmente hay presencia de testigos, que saben de la situación, pero que guardan silencio y no prestan colaboración para resolverla.

Art. 7: CONDUCTAS. Son conductas de ciberacoso.

- A) Amenazar, atacar, injuriar o desprestigiar a un estudiante o a cualquier otro integrante de la comunidad educativa a través de cualquier red social o medio de tipo electrónico y/o análogo.
- B) Exhibir, transmitir o difundir por medios cibernéticos o impreso cualquier conducta de maltrato escolar, comentarios, fotos, videos o páginas web de carácter ofensivo, denigrante, amenazante o discriminatorio.
- C) Acoso: Es el envío constante y repetido de mensajes crueles, viciosos o amenazantes. Por ejemplo, organizar concursos de votaciones que promuevan

el “etiquetado” de una persona, resaltando algún aspecto negativo de ella. Por ejemplo: “voten I LIKE quienes encuentran gorda a...”

- D) **Denigración:** Consiste en crear o utilizar sitios webs, portales de Internet u otras plataformas tecnológicas o virtuales, con el propósito deliberado y directo de insultar, denostar o atacar a una persona. Como, por ejemplo, publicar en Internet secretos, información o imágenes (reales o trucadas), con el objetivo de avergonzar, humillar o denigrar la honra de ésta.
- E) **Injurias y calumnias:** La calumnia es la imputación de un delito determinado, pero falso. La injuria es toda expresión proferida o acción ejecutada en deshonra, descrédito o menosprecio de otra persona. Estas acciones tienen el fin de denigrar, dañar la reputación, la honra y amistades de la persona afectada. Por ejemplo, hacer circular rumores en los cuales a la víctima se le atribuya un comportamiento reprochable, ofensivo o desleal.
- F) **Suplantación:** Suplantar la identidad de la víctima, creando un perfil falso en redes sociales u otros servicios webs, donde se escriben, a modo de confesiones, opiniones infundadas o de manera irrespetuosa respecto a una persona o un grupo en particular. A través del uso de fotos que sus “víctimas” tienen alojadas en internet, o que han sacado sin permiso, para manipularlas y exponerlas en la Web, avergonzando a la persona o utilizándola como chantaje.
- G) **Usurpación de identidad:** Usurpar la clave de algún medio en redes sociales para utilizarla enviando material vicioso o embarazoso para otros y para la víctima. A través de la edición de perfiles o páginas web utilizando los datos de otra persona haciendo comentarios violentos u ofensivos, o en general para fines no consentidos por la persona cuya identidad fue suplantada.
- H) **Exclusión:** Intencionalmente excluir a alguien de un grupo en línea.
- I) **Pelear en línea mediante mensajes electrónicos con lenguaje vulgar y denigrante.**
- J) **Amenazas:** Se refiere al acto de causar temor al otro expresándole una intención de daño o riesgo serio hacia él o hacia su familia. En relación a su persona, honra o propiedad.
- K) **Sexting:** Envío e intercambio de videos o imágenes con contenido erótico o sexual a través de dispositivos móviles, redes sociales e internet.
- L) **Happy-slapping:** La acción de grabar, filmar o registrar agresiones y/o actos de violencia física, normalmente en el ámbito escolar, mediante teléfonos celulares, cámaras webs u otros aparatos o tecnologías, difundiendo tales agresiones para que circulen por la red o publicándolos en portales de Internet o servidores para videos.

- M) Confeccionar, elaborar, reproducción y difusión de memes y/o stickers de miembros de la comunidad educativa.
- N) Grooming: Es el conjunto de acciones realizadas deliberadamente por un adulto con la finalidad de ganarse la confianza de un menor mediante el uso de Internet, con la intención de abusar sexualmente de él. El grooming solo lo ejercen los adultos hacia los menores de edad. Es probablemente la más severa y peligrosa de los ciberacosos. El objetivo final del adulto es seducir, engañar y/o abusar sexualmente de la víctima. Es considerado un delito y está penado por el adulto que reciba esta información debe realizar la denuncia ante carabineros, fiscalía o PDI dentro de las 24 horas de conocida la situación.
- Ñ) Grabación y difusión de situaciones privadas por medio de la cual se capta, intercepta, graba o reproduzca conversaciones o comunicaciones, imágenes o hechos, todos de carácter privado que ocurre en recintos particulares o lugares que no sean de libre acceso al público, sin autorización del afectado y por cualquier medio. Es un delito que se sanciona legalmente. También se sanciona a quien sustraiga, fotografíe, fotocopie o reproduzca documentos o instrumentos de carácter privado.
- O) Phishing: También llamado suplantación de identidad, se define como la forma de engañar a una persona con la finalidad de que revele información personal a fin de cometer fraude.

TÍTULO III: ACCIONES Y ETAPAS DEL PROCEDIMIENTO.

Art. 8: DEBER DE INFORMAR. Cada integrante de la comunidad educativa ya sea, profesor, apoderado, auxiliar, administrativo y/o miembro del colegio que observe una situación conflictiva que involucre algún grado de acoso escolar, violencia o *bullying*, tiene el deber de informar sobre el conflicto en forma inmediata y directamente al **Coordinador de Asuntos Estudiantiles (CAE) del ciclo respectivo y/o al Encargado de Convivencia y Bienestar Estudiantil**

TÍTULO IV: PERSONAS RESPONSABLES DE ACTIVAR EL PROTOCOLO.

Art. 9: ACTIVACIÓN DE PROTOCOLO. El responsable de activar el protocolo es el **Encargado de Convivencia y Bienestar Estudiantil**, dando inicio así al periodo de investigación y generando el expediente del caso, para lo cual podrá solicitar la constitución de una comisión investigadora con las personas que ella o Dirección determine.

Art. 10: DE LA INVESTIGACIÓN. Mientras se estén llevando a cabo las indagaciones aclaratorias y el discernimiento de las medidas correspondientes, se asegurará a todas las partes la mayor confidencialidad, privacidad y respeto por su

dignidad y honra. En el período de investigación se podrán realizar algunas de las siguientes gestiones, atendiendo a la particularidad del caso y según el criterio del Encargado de Convivencia y Bienestar Estudiantil:

- A) Solicitud de descargos de los involucrados en la activación del protocolo, consistentes en la presentación formal de antecedentes, argumentos y pruebas por parte de dicha persona con el fin de dar a conocer su versión de los hechos para que explique, justifique o aclare su conducta o participación en el contexto en que se activó el protocolo, garantizando así su derecho a defensa y debido proceso.
- B) Revisar hoja de vida de los involucrados.
- C) Informar la situación a los apoderados de los involucrados por medio de una entrevista, levantando acta escrita. También puede realizarse dicha notificación por correo electrónico.
- D) Realizar entrevista a otros involucrados, como testigos u otras personas que puedan entregar antecedentes importantes.
- E) Solicitar a diferentes estamentos del colegio informes u otro tipo de documentos con el objetivo de aclarar los hechos.
- F) Entrevistar o solicitar informes a los profesores que atienden al curso involucrado.

Al finalizar el proceso investigativo el Encargado de Convivencia Escolar, deberá presentar el informe al equipo de convivencia escolar con el cierre del proceso investigativo y sus resultados.

TÍTULO V: PLAZOS Y PRONUNCIAMIENTO.

Art. 11: PLAZOS DEL PROCEDIMIENTO. Los plazos establecidos en el presente protocolo se contarán de lunes a viernes, considerando únicamente los días hábiles o lectivos según lo establecido en el calendario escolar vigente. En consecuencia, los días sábados, domingos, feriados y períodos de receso escolar no se contabilizarán para efectos del cumplimiento de los plazos señalados.

Art. 12: PLAZO DE INVESTIGACIÓN. El plazo de investigación no podrá ser superior de 10 días hábiles, salvo que la gravedad de la falta demande un tiempo superior de investigación. La extensión del plazo será solicitada por el Encargado de Convivencia y Bienestar Estudiantil a la Dirección quien lo aprobará de forma escrita, por un plazo no superior a 10 días hábiles adicionales.

Art. 13: DESCARGOS. El estudiante, dentro de un plazo de tres días hábiles desde la notificación que se está llevando a cabo una investigación a propósito de la activación del protocolo de actuación, puede presentar sus descargos ante el

Encargado de Convivencia y Bienestar Estudiantil.

El Encargado de Convivencia y Bienestar Estudiantil podrá convocar a consejo de profesores del curso, para estudiar y analizar los descargos presentados según la gravedad.

Art. 14: CIERRE DE LA INVESTIGACIÓN. Al finalizar el proceso investigativo, y dentro de los dos días hábiles siguientes al cierre de la investigación, el Encargado de Convivencia y Bienestar Estudiantil notificará a la subdirección del ciclo respectivo, a quien presentará un informe con el cierre del proceso y sus resultados.

Art. 15: RESOLUCIÓN. La subdirección del ciclo respectivo aplicará las medidas que establece este Reglamento para estos casos, notificando personalmente, por correo electrónico o por carta certificada al estudiante a través de su apoderado, dentro del plazo de 5 días hábiles siguientes al día que se resolvió. Además, se definirá y ejecutará un plan de acompañamiento pedagógico y/o psicosocial con los estudiantes involucrados según sea el caso bajo supervisión del Encargado de Convivencia y Bienestar Estudiantil, o quien determine la Dirección, la cual deberá ser informado por escrito a las partes en la misma instancia.

Art. 16: RECURSO DE APELACIÓN. Si una o ambas partes involucradas, no está de acuerdo con las medidas aplicadas por la subdirección correspondiente, podrá ejercer su derecho de apelación dentro de los 3 días hábiles siguientes a la notificación de la resolución de la medida ante la Dirección del establecimiento según se establece en el presente reglamento. El plazo para contestar la apelación interpuesta será de 5 días hábiles por la Dirección del colegio. En caso de que alguna de las partes involucradas sienta que se han vulnerado sus derechos, podrá en todo caso acudir a los organismos que la ley establece.

TÍTULO VI: MEDIDAS O ACCIONES QUE INVOLUCRAN A ADULTOS RESPONSABLES DE LOS ESTUDIANTES AFECTADOS.

Art. 17: MEDIDAS O ACCIONES QUE INVOLUCRAN A LOS PADRES, APODERADOS O ADULTOS RESPONSABLES DE LOS ESTUDIANTES AFECTADOS. En el marco de los procedimientos establecidos en este protocolo, y con el objetivo de proteger la integridad física, psicológica y emocional de los estudiantes afectados, se adoptarán las siguientes medidas que involucran a los padres, apoderados o adultos responsables:

- A. Apoyo emocional y orientación: La institución ofrecerá orientación a los padres o apoderados respecto a las medidas de contención emocional y apoyo psicológico disponibles para el estudiante afectado. Esto incluirá información sobre servicios externos especializados en atención a víctimas como también informar sobre los convenios vigentes entre el establecimiento e instituciones

en estas materias.

- B. Participación en el plan de acción: Los padres o apoderados serán incorporados al diseño e implementación de un plan de acción personalizado para garantizar el bienestar del estudiante afectado.
- C. Derecho a solicitar apoyo externo: La institución educacional brindará a los padres o apoderados las facilidades necesarias para acceder a organismos externos que puedan aportar en el proceso de protección y recuperación del estudiante, tales como carabineros, la PDI, centros de salud, y el Servicio Nacional de Protección Especializada a la Niñez y Adolescencia u otras organizaciones pertinentes.
- D. Confidencialidad y manejo de la información: Se velará por el tratamiento confidencial de la información compartida con los padres o apoderados, salvaguardando la dignidad y privacidad del estudiante afectado.
- E. Capacitación para padres y apoderados: En los casos que se consideren necesarios, la institución podrá invitar a los padres o apoderados a participar en actividades de sensibilización o formación relacionadas con la prevención y manejo de situaciones vulneratorias de derechos.
- F. Seguimiento continuo: El Profesor jefe o CAE respectivo deberá realizar entrevistas de seguimiento con los estudiantes involucrados mínimo una vez al mes con el objetivo de conocer la evolución de la situación investigada. Si se observa que no ha existido un cambio positivo de conducta, deberá entrevistarse con el apoderado para informar y establecer estrategias de apoyo a la familia en conjunto con la psicóloga del establecimiento o la persona que cuente con las competencias necesarias para entregar estas estrategias de apoyo psicosocial que la familia requiere.

Art. 18: FORMA DE COMUNICACIÓN CON LOS ADULTOS RESPONSABLES DE LOS ESTUDIANTES AFECTADOS. El Encargado de Convivencia y Bienestar Estudiantil tiene el deber de informar a los padres o apoderados de los estudiantes afectados de forma escrita vía agenda o correo electrónico. En caso de considerarlo necesario, deberá informar a los padres o apoderados de los estudiantes involucrados lo ocurrido, citándolos a entrevista dejando constancia escrita de la misma.

Se deberá tener en cuenta que quien entregue esta información a los apoderados, cuente con las competencias necesarias para contener y acompañar en caso de que el tutor lo necesite, o de lo contrario, en caso de que no cuente con estas competencias, pueda derivar a la institución pertinente que pueda realizar este tipo de apoyo.

En caso de no tener respuesta de los padres o apoderados, después de dos intentos fallidos de comunicación, se deberá enviar carta certificada al apoderado al domicilio que consta en los registros del establecimiento con el objetivo de citarlo

presencialmente a las instalaciones del establecimiento y ponerlo en conocimiento de lo ocurrido.

Art. 19: COMUNICACIÓN A LA COMUNIDAD EDUCATIVA. En el caso de que los hechos trascienden y sea absolutamente necesario informar a la comunidad educativa, se deberán resguardar los siguientes puntos:

- A) Comunicación con las familias involucradas: Durante el procedimiento, los equipos de apoyo velarán por la comunicación con la familia y el estudiante involucrado, ya sea a través de entrevistas, llamados telefónicos o contacto vía correo electrónico. Asimismo, se tomarán las medidas necesarias para proteger la integridad física, psicológica y espiritual del estudiante afectado y su familia, y se realizará la derivación a los profesionales especializados que corresponda.
- B) Comunicación a la comunidad de profesores y personal del colegio: En lo posible, se intentará que la comunicación a los educadores y personal del colegio sea anterior a la comunicación a los apoderados, de manera que el personal del colegio se encuentre informado al momento de recibir inquietudes de los padres. Se procurará entregar lineamientos de respuestas a los trabajadores con el fin de que sepan qué y cuánto informar, junto con la solicitud de no realizar comentarios a personas que no pueden poner remedio a la situación.
- C) La Dirección ponderará la necesidad de comunicar los hechos a la comunidad educativa, sólo si ello es estrictamente necesario, resguardando la identidad del afectado, su dignidad y privacidad.
- D) Seguimiento y cierre del proceso: El colegio mantendrá comunicación fluida con la familia del estudiante involucrado, brindando las facilidades que sean de su alcance, así como también con los especialistas en el caso de ser necesario. Se tomarán medidas de apoyos pedagógicos y psicosociales de resguardo y apoyo, de acuerdo a las necesidades del estudiante y la familia. En caso de existir, el colegio se mantendrá colaborando con la investigación judicial durante todo el proceso e informará a la comunidad de los avances en caso de ser estrictamente necesario.

Se mantendrá también comunicación fluida con instituciones y organismos pertinentes que estén siendo partícipes del proceso. Todos aquellos que de algún modo han tomado noticia del hecho deben salvaguardar, cualquiera sea el resultado de la investigación, la honra y dignidad de las personas involucradas, de manera que no sea perjudicada injustamente. Durante el tiempo en que no se tengan noticias ni avances, se mantendrá una actitud de acogida, cuidado y alerta hacia el estudiantado de los niveles involucrados.

TÍTULO VII: MEDIDAS DE RESGUARDO DIRIGIDAS A LOS ESTUDIANTES AFECTADOS.

Art. 20: EQUIPO DE APOYO. Los Equipos de Apoyo deberán desarrollar un plan de acción para ser abordado por el grupo curso a través del Profesor Jefe o de quienes el Equipo determine.

En el ejercicio y protección de los derechos que se hayan vulnerado, se prestará ayuda a cada una de los estudiantes involucrados y los cursos a los que pertenezcan la o las víctimas, abordando pedagógicamente por los docentes en los momentos de consejo de curso o alguna asignatura a fin, generando reflexión y aprendizajes colectivos con el curso y/o nivel donde se detectó el caso. Este abordaje se realizará de manera despersonalizada, es decir, sin hacer mención específica al caso detectado.

Se procurará que el o los cursos afectados, cuenten con el acompañamiento emocional del Psicólogo u Orientador en sala en caso de que así se requiera, por el tiempo y con la frecuencia que el mismo profesional determine como necesaria para la contención y el correcto abordaje de la situación ocurrida, con el fin de que se vele por la integridad de la o las víctimas y estas se sientan acompañadas y contenidas en los momentos que así necesiten. Estos profesionales también podrán delegar este acompañamiento a otros profesionales trabajadores del establecimiento, que cuenten con las competencias necesarias para poder cubrir la necesidad de acompañamiento y contención del estudiante.

El establecimiento realizará derivaciones a especialistas externos en caso de que sea necesario, con el fin de que el NNA tenga el apoyo de los especialistas que necesita. También se evaluará la eventual derivación a especialista de todos quienes hayan estado involucrados en el caso o se hayan visto afectados indirectamente. El Profesor Jefe, Encargado de Convivencia Escolar, Psicólogo u Orientador estará a cargo de supervisar que efectivamente esta atención con el o los profesionales externos se lleve a cabo a través de un seguimiento mensual hasta que el estudiante sea dado de alta. Se podrán solicitar informes o certificados de participación con especialista con el fin de visualizar la correcta adherencia al tratamiento.

Los estudiantes afectados, podrán contar excepcionalmente con el acompañamiento en sala de terapeutas externos en caso de que el tribunal de familia, posterior a la evaluación del caso, determine que para el correcto tratamiento del NNA, este necesitará ya sea de un acompañamiento profesional externo o de parte de alguno de los padres o tutores para la correcta contención y acompañamiento.

Todas estas medidas se deben adoptar teniendo en consideración la edad y el grado de madurez de los involucrados, así como el desarrollo emocional y las características personales de los estudiantes. Asimismo, en la aplicación de estas medidas deberá resguardarse el interés superior del niño y el principio de proporcionalidad.

MEDIDAS PREVENTIVAS DIRIGIDAS A LA COMUNIDAD EDUCATIVA. El establecimiento educacional podrá escoger las medidas que estime pertinente dentro de este listado, acorde al caso concreto:

- A) Capacitaciones y facilitación de instancias formativas para el cuerpo docente del establecimiento en detección de situaciones de maltrato, acoso escolar o violencia entre miembros de la comunidad educativa.
- B) Facilitación de espacios pedagógicos en los cuales se abordan temáticas tales como detección de violencia, derechos de los niños, sana convivencia entre pares. Estas instancias se concentran especialmente en las asignaturas de orientación, instancias de consejos de curso y de a través de los objetivos de aprendizaje transversales.
- C) Talleres con estudiantes, en donde a través del equipo de Convivencia Escolar o profesionales externos al colegio, se trabaje con los distintos niveles facilitando la reflexión de los estudiantes sobre distintas temáticas relacionadas al control de impulsos, tolerancia a la frustración, respeto hacia los demás, diversidad, inclusión, entre otros.
- D) Carteles o infografías en espacios comunes donde los estudiantes transiten, que den cuenta de los valores que se promueve en el establecimiento para una sana convivencia.
- E) Capacitaciones y facilitación de instancias formativas para padres o tutores del establecimiento en detección de situaciones de maltrato, acoso escolar y violencia, como también sobre la importancia de la supervisión de los aparatos electrónicos en el hogar.
- F) Envío de material de lectura para padres o tutores del establecimiento que dé cuenta de cómo llevar a cabo una sana convivencia en casa y cómo velar por el interés superior del NNA.
- G) Generación de instancias en párvulos en donde se trabaje en conjunto con los niños/as, la importancia de escuchar, comunicarnos y conocer las propias emociones con el fin de fomentar la resolución de conflictos desde edades tempranas.
- H) Promoción de instancias formativas tanto para estudiantes como para apoderados en donde se capacite en la importancia de conocer y vivir sin violencia como también los riesgos del uso de redes sociales y tecnología.
- I) Generar ya sea espacios grupales o individuales inspirados en fomentar el autoconocimiento y autocuidado de la vida propia y del respeto hacia los demás.

Estas medidas se deben adoptar teniendo en consideración la edad y el grado de madurez de los involucrados, así como el desarrollo emocional y las características

personales de los estudiantes. Asimismo, en la aplicación de estas medidas deberá resguardarse el interés superior del niño y el principio de proporcionalidad.

Art. 21: REDES DE APOYO¹⁴. Es importante conocer la red de apoyo y las instituciones especializadas en el diagnóstico, prevención, protección y reparación ante situaciones de maltrato, acoso, abuso sexual o estupro disponibles a nivel local:

A) Oficinas Locales de la Niñez (OLN): Son la institución encargada, a nivel comunal, de la promoción, protección, prevención de situaciones de riesgo y vulneraciones de los derechos de la niñez y adolescencia. Tiene un rol articulador, coordinador y derivador, por lo que tiene la capacidad de activar recursos en los diferentes servicios y programas, con carácter preferente y exigible. Además, cuenta con la capacidad de gestión de casos y la competencia para adoptar acciones o medidas de protección.

Link: <https://chilecrecemas.cl/oficina-local-ninez#:~:text=Son%20la%20instituci%C3%B3n%20encargada%2C%20a,cumpln%2018%20a%C3%B1os%20de%20edad>

OLN TEMUCO Dirección: Arrayan 485/ **Teléfono:** 9 5549 4955/ **Email:** oln@temuco.cl

B) Fono Niños 147: Es un servicio telefónico gratuito y confidencial de Carabineros de Chile, creado como una instancia preventiva de orientación y apoyo especialmente dirigida a niños, niñas y adolescentes (NNA) que sean víctimas de amenazas o vulneración de sus derechos. Por medio de la línea telefónica, personal especializado acogerá sus requerimientos, entregándoles orientación y concurriendo en su auxilio (cuando corresponda).

LINK: [https://www.chileatiende.gob.cl/fichas/385-fono-ninos-147#:~:text=Llame%20al%20147%20\(Fono%20Ni%C3%B1os,denuncia%20ante%20la%20autoridad%20correspondiente](https://www.chileatiende.gob.cl/fichas/385-fono-ninos-147#:~:text=Llame%20al%20147%20(Fono%20Ni%C3%B1os,denuncia%20ante%20la%20autoridad%20correspondiente)

C) Centro Comunitaria de Salud Mental de Temuco (COSAM): El **COSAM Temuco** es el Centro de Salud Mental Comunitario de la comuna, dependiente del Sistema Público de Salud de Chile. Este centro ofrece atención especializada a través de un equipo multidisciplinario en salud mental.

Dirección: Ziem 2440, Pueblo Nuevo, Temuco. /**Teléfono:** +56_45_2557550./
Horario de atención: 8:30 a 20:00 horas.

D) CESFAM de la comuna: Proporcionan cuidados básicos en salud, con acciones de promoción, prevención, curación, tratamiento, cuidados domiciliarios y

¹⁴ Cabe recalcar que todos estos programas están en proceso de transformación debido a los cambios que están existiendo entre el SENAME y Mejor Niñez, existiendo un plazo de 5 años para realizar el cambio completo de los programas antiguos a los nuevos, por lo que se sugiere consultar según ciudad y comuna cuáles continúan vigentes. LINK DEL CUADRO EXPLICATIVO DEL CAMBIO DE PROGRAMAS DE AQUÍ A 5 AÑOS: https://www.servicioproteccion.gob.cl/601/articles-1114_archivo_02.pdf

rehabilitación de la salud; y atienden en forma ambulatoria.

LINK: <https://saludtemuco.cl/cesfam-pedro-de-valdivia/>

- E) Programa Terapéutico Especializado: Programa que busca interrumpir vulneraciones a niños, niñas y adolescentes a través de terapias especializadas en trauma relacional. Su implementación es a través de un modelo integrado que funciona complementado por el programa Prevención Focalizada.

Link: <https://www.servicioproteccion.gob.cl/portal/Programas/Intervenciones-ambulatorias/>

- F) Programa de Intervención Reparatoria: Programa de acompañamiento terapéutico de niños, niñas y adolescentes que busca reparar el daño producido por vulneraciones y entregar herramientas para enfrentar problemas y visibilizar las propias fortalezas. Su implementación es a través de un modelo integrado que funciona complementado por el programa Prevención Focalizada.

Link: <https://www.servicioproteccion.gob.cl/portal/Programas/Intervenciones-ambulatorias/>

- G) Acompañamiento Familiar Territorial: Programa de acompañamiento terapéutico que atiende a niños, niñas y adolescentes y a su conjunto familiar. Esta intervención busca fortalecer y desarrollar habilidades parentales y de crianza que permitan interrumpir vulneraciones. Su implementación es a través de un modelo integrado que funciona complementado por el programa Prevención Focalizada.

Link: <https://www.servicioproteccion.gob.cl/portal/Programas/Intervenciones-ambulatorias/>

- H) Programa para Discapacidad (PAD): busca una recuperación integral de niños(as) y adolescentes con vulneración de derechos de alta complejidad (maltrato no constitutivo de delito, negligencia, interacción conflictiva con los padres y/o la escuela) con una discapacidad moderada o grave. Para ello el programa implementa intervenciones dirigidas a los niños/as orientadas al desarrollo de habilidades cognitivas, emocionales y socio-conductuales que devuelvan la confianza en las personas que los cuidan, complementado con intervenciones dirigidas a la familia o adulto protector de modo de potenciar sus habilidades parentales, las que se coordinan de acuerdo al plan de intervención individual.

Link: https://www.dipres.gob.cl/597/articles-276093_doc_pdf.pdf

- I) Programa para NNA en Calle (PEC): a busca una recuperación integral de niños(as) y adolescentes en situación de calle, que han sido víctimas de graves vulneraciones de derechos, que involucran daño a nivel físico, social, emocional y/o del desarrollo sexual que ponen en riesgo su inserción social.

Link: https://www.dipres.gob.cl/597/articles-276090_doc_pdf.pdf

Art. 22: APOYO PSICOLÓGICO INDIVIDUAL PRODUCTO DE LA ACTIVACIÓN DEL PROTOCOLO. Estas medidas se aplicarán durante el proceso de investigación o como medida de reparación posterior al resultado de la investigación.

- A) Brindar contención emocional a los estudiantes involucrados que lo requieran previa autorización del apoderado; ya sea durante el proceso de investigación (víctimas o afectados) o posterior a la investigación como medida de reparación.
- B) Realizar entrevistas a estudiantes, a modo de apoyo y contención emocional.
- C) Posterior a una investigación y como medida formativa para un estudiante, se supervisará y guiará en la realización de un trabajo que le permita reflexionar sobre su conducta y las consecuencias que esta conlleva.
- D) Realizar intervenciones o talleres en el grupo curso, liderados por los equipos de apoyo junto al Profesor Jefe, a modo de trabajar la problemática específica que los esté afectando.
- E) Realizar entrevistas de devolución a los apoderados con el fin de retroalimentar lo realizado y observado en el estudiante, brindando sugerencias para el óptimo avance de sus dificultades. En este espacio se brindará la posibilidad de un apoyo psicoeducativo respecto a la situación que está abordando su pupilo en el caso que así se requiera para que así el apoderado pueda tener mejor y mayor manejo y brindar el apoyo que el estudiante requiere.
- F) Solicitar a los apoderados evaluación o tratamiento de especialistas en caso de problemáticas específicas de la salud mental.

Art. 23: DEBER DE RESGUARDO Y CONFIDENCIALIDAD. El establecimiento tendrá la obligación de resguardar la intimidad, dignidad e identidad de todos los estudiantes y demás personas involucradas en hechos de maltrato, acoso o violencia escolar. Este deber implica garantizar que los testimonios y antecedentes sean entregados en un ambiente de confianza, seguro y reservado, evitando toda forma de exposición innecesaria ante la comunidad educativa.

Asimismo, se deberá permitir que los estudiantes puedan estar acompañados, si así lo requieren, por sus padres, madres, apoderados o un adulto significativo durante todo el proceso. Queda estrictamente prohibido interrogarlos o indagar de manera inapropiada sobre los hechos, procurando en todo momento prevenir la revictimización.

El mismo deber de resguardo se extiende a la identidad de la persona denunciada o presuntamente involucrada, la cual deberá mantenerse en confidencialidad hasta la conclusión del proceso investigativo y la determinación fundada de responsabilidades.

Medidas para garantizar el deber de resguardo: Para dar cumplimiento efectivo al

deber de resguardo y confidencialidad, el establecimiento deberá implementar las siguientes medidas:

1. **Entrevistas en espacios privados:** Toda entrevista o conversación relacionada con los hechos se realizará en un lugar que asegure la privacidad y confidencialidad, evitando la presencia de personas ajenas al proceso.
2. **Acompañamiento durante el proceso:** Los estudiantes podrán estar acompañados, si así lo desean, por sus padres, madres, apoderados o por un adulto significativo designado por ellos durante las entrevistas o diligencias internas.
3. **Designación de personal capacitado:** Las entrevistas o recopilación de antecedentes deberán ser realizadas por funcionarios capacitados en enfoque de derechos, género y prevención de la revictimización, procurando una escucha empática y sin juicios.
4. **Resguardo documental:** Toda la información recabada se conservará en carpetas o archivos de acceso restringido, físicos o digitales, resguardados por la dirección del establecimiento o la persona designada para tales fines.
5. **Comunicación reservada:** Los resultados parciales o finales del proceso solo podrán ser comunicados a las partes directamente involucradas, sus apoderados y las autoridades competentes, evitando difundir información en espacios institucionales o públicos.
6. **Sensibilización de la comunidad educativa:** Se promoverá la formación y sensibilización del personal docente y asistente de la educación sobre la importancia del resguardo de la intimidad y la confidencialidad en los casos de maltrato, acoso o violencia escolar.
7. **Registro controlado de actuaciones:** Toda acción realizada en el marco del procedimiento deberá registrarse de manera formal, señalando fecha, responsable y finalidad, asegurando la trazabilidad y la transparencia interna del proceso.

TÍTULO VIII: MEDIDAS DE RESGUARDO, FORMATIVAS, PEDAGÓGICAS Y/O DE APOYO PSICOSOCIAL APLICABLES A LOS ESTUDIANTES INVOLUCRADOS.

Art. 24: MEDIDAS DE RESGUARDO DE LA INTEGRIDAD. El establecimiento deberá adoptar todas las acciones necesarias para garantizar la integridad física, psicológica y emocional de los estudiantes involucrados en situaciones de maltrato, acoso o violencia escolar, asegurando que puedan continuar recibiendo su servicio educativo en un entorno seguro y protector.

Las medidas de resguardo tendrán carácter **preventivo y temporal**, se aplicarán mientras se desarrolle el proceso de investigación y estarán orientadas a evitar la **reincidencia, el escalamiento del conflicto o nuevas vulneraciones**. Entre las medidas que el establecimiento podrá disponer, según la naturaleza y gravedad del caso, se incluyen:

1. **Acompañamiento psicoemocional:** Brindar apoyo y contención emocional a los estudiantes afectados a través del equipo de convivencia escolar.
2. **Adecuaciones en la convivencia cotidiana:** Implementar medidas que eviten el contacto directo entre las partes mientras dure la investigación, tales como cambios de grupo, de puestos, recreo diferenciado u otros ajustes que resguarden el bienestar de los involucrados.
3. **Supervisión y monitoreo reforzado:** Aumentar la presencia de adultos responsables en espacios comunes (patios, pasillos, comedores, transporte escolar, etc.) para prevenir nuevas situaciones de conflicto o vulneración.
4. **Comunicación fluida con las familias:** Mantener informadas a las familias de los estudiantes involucrados sobre las medidas de resguardo adoptadas, asegurando su comprensión y colaboración en la aplicación de las mismas.
5. **Coordinación con redes de apoyo externas:** En casos que lo ameriten, activar redes interinstitucionales de apoyo, tales como programas municipales, servicios de salud mental o instituciones de protección, resguardando siempre la confidencialidad del caso.
6. **Evaluación continua de las medidas:** Revisar periódicamente la efectividad de las medidas adoptadas y ajustarlas de acuerdo con la evolución de la situación y las necesidades de protección detectadas.

Art. 25: MEDIDAS FORMATIVAS. Las medidas complementarias descritas a continuación, tienen un carácter formativo y de reparación, pudiendo elegir más de una acorde al caso particular:

- A) **Reflexión personal y/o grupal:** El o los estudiantes mantendrán un diálogo con el Encargado de Convivencia Escolar o Psicóloga ya sea de manera individual o grupal según sea el caso, sobre la situación ocurrida con el fin de que el adulto responsable pueda guiar la reflexión de los estudiantes respecto a aquellas actitudes que atentaron contra la sana convivencia escolar. El adulto responsable determinará la cantidad de conversaciones a realizarse, la modalidad y cuándo estos encuentros deben finalizar.
- B) **Servicio comunitario:** Contemplará el desarrollo de alguna actividad que beneficie a la comunidad educativa, en especial, aplicable frente a faltas que hayan implicado deterioro del entorno, lo cual implica hacerse cargo de las consecuencias de los actos negativos a través del esfuerzo personal.
- a) Ayudar a los auxiliares de aseo a limpiar por un tiempo determinado.
 - b) Hacerse cargo de un diario mural institucional con recambio semanal y por un mes, referido al buen trato y distinguiendo las acciones de mal trato.
 - c) Ser el encargado del orden de la sala por un tiempo asignado.
- C) **Servicio pedagógico:** Contemplará una o más acciones del estudiante que cometió la falta, asesorado por un docente, que impliquen contribuir

solidariamente con la continuidad y/o efectividad de los procesos educativos del Colegio, tales como:

- a) Ayudar a hacer materiales de aprendizaje para profesora de preescolar y primer ciclo.
 - b) Hace un taller para estudiantes más pequeños en cuanto a la importancia del buen trato para la armonía de curso.
 - c) Hacer un video que muestre la historia de una persona o grupo que hizo actos de deshonestidad (mentira, hurtos) o no resolvió pacíficamente un conflicto.
 - d) Hacer una lista de 10 formas de tratar bien a los compañeros y con ella hacer un diario mural en la sala.
 - e) Ser durante una semana encargado de anotar en el calendario del curso las pruebas, tareas y materiales que se debe traer al día y semana siguiente.
 - f) Hacer un cuento para los compañeros de los cursos más pequeños que deje como enseñanza o moraleja la relevancia del buen trato e ir a contárselos (como cuenta cuentos).
 - g) Hacer un video que muestre la historia de una persona o grupo que hizo actos de cyber bullying, evidenciando las consecuencias negativas que tuvo en el afectado.
- A) Diálogos formativos:** Contemplará la participación en reuniones, de carácter individual y/o grupal; con uno o más miembros habilitados del Colegio Alemán de Temuco (Directivos, docentes, psicólogos, orientadores, psicopedagogos, encargado convivencia escolar) con el objeto de reflexionar acerca del hecho ocurrido, sus consecuencias y formas de prevenirlas, orientando las temáticas hacia la adopción o recuperación del modo de relación basado en los valores de honestidad, respeto, tolerancia y solidaridad.
- B) Carta de compromiso:** Es el compromiso del estudiante y de su apoderado respecto del cambio requerido y comprometido de la conducta del estudiante. Ante cualquier medida sancionatoria, el colegio brindará al estudiante el apoyo pedagógico-formativo tendiente a desarrollar en él actitudes y valores que refuercen las conductas deseadas establecidas en el acuerdo. Este apoyo será realizado por el docente, orientador o encargado de convivencia escolar que corresponda mediante el seguimiento respectivo, dejando registro contrafirma del apoderado y estudiante, si correspondiese.
- C) Recuperación de estudios:** elaboración y presentación de trabajos en relación a temas valóricos, realización de diario mural informativo, actualización y presentación de tareas, cuadernos y trabajos, estudios y preparación de pruebas.

D) Extensión de la jornada académica: desde un enfoque formativo se puede establecer que el estudiante realice una tarea adicional en el Colegio, ya sea extendiendo la jornada diaria. El estudiante debe asistir con uniforme.

E) Reparar o reponer el objeto dañado o perdido

Art. 26: MEDIDAS DE APOYO PEDAGÓGICO. El establecimiento garantizará medidas de apoyo pedagógico destinadas a reforzar el desempeño académico de los estudiantes que, como consecuencia de su participación en hechos de maltrato, acoso o violencia escolar, hayan visto afectado su rendimiento o continuidad en el proceso educativo.

Estas medidas serán coherentes con lo establecido en el **Reglamento de Evaluación y Promoción** y se aplicarán en coordinación con los equipos docentes, el encargado de convivencia escolar y el equipo de apoyo al aprendizaje. Entre las medidas de apoyo pedagógico que el establecimiento podrá implementar se incluyen:

1. **Tutorías personalizadas:** Asignación de un docente o profesional de apoyo que realice seguimiento individual al estudiante, orientando su proceso de aprendizaje y reforzando hábitos de estudio, organización y autoestima académica.
2. **Reforzamiento de contenidos:** Programación de instancias de refuerzo pedagógico, ya sea en horario regular o extendido, dirigidas a recuperar aprendizajes esenciales que se hayan visto interrumpidos durante el proceso de conflicto o acompañamiento.
3. **Apoyo mediante plataformas digitales:** Uso de recursos virtuales institucionales, tales como **Google Classroom** u otras plataformas educativas, para facilitar la entrega de materiales, tareas y retroalimentaciones, garantizando la continuidad pedagógica y el acceso equitativo a los aprendizajes.
4. **Flexibilización y adecuación de evaluaciones:** En casos justificados, se podrá otorgar plazos especiales o realizar adecuaciones evaluativas que permitan al estudiante rendir de manera oportuna y sin perjuicio de su proceso formativo, siempre en coherencia con el Reglamento de Evaluación.
5. **Coordinación con docentes de asignatura:** El equipo docente deberá mantener comunicación constante respecto de los apoyos brindados y del progreso académico del estudiante, ajustando estrategias según las necesidades detectadas.
6. **Seguimiento y evaluación de los apoyos:** Las medidas implementadas serán monitoreadas periódicamente, registrando avances y dificultades, a fin de asegurar su efectividad y evitar nuevas brechas en el proceso educativo del estudiante.

Art. 27: MEDIDAS DE CONTENCIÓN Y DE APOYO PSICOSOCIAL PARA LOS ESTUDIANTES. El apoyo psicológico individual solicitado por profesores jefes o apoderados, quienes lo solicitan por derivación escrita al área de psicología, ya sea

por dificultades en el estudiante de tipo emocionales, sociales, familiares, personales, conductuales, escolares, entre otros:

- A) Brindar apoyo emocional y asesoría individual a cada estudiante derivado por su profesor jefe o apoderado a través de entrevistas semanales o bimensuales, previa autorización de su apoderado.
- B) Realizar observación en sala de el o los estudiantes involucrados con el fin de planificar futuras intervenciones al grupo curso como también, visualizar si alguno de los estudiantes necesita tener algún tipo de acompañamiento en este espacio grupal por requerir apoyo y contención adulta.
- C) Realizar entrevistas a los apoderados con el fin de retroalimentar lo realizado y observado en el estudiante, entregando orientaciones para el abordaje de las dificultades de sus hijos.
- D) Pesquisar y detectar posibles problemáticas que requieran la evaluación y tratamiento de especialistas externos.
- E) Solicitar a los apoderados evaluación o tratamiento de especialistas externos en caso de problemáticas específicas de la salud mental.
- F) Solicitar a los apoderados del estudiante involucrado el acompañamiento parcial o permanente de un tutor sombra.
- G) Seguimiento de los estudiantes que mantengan tratamientos con especialistas externos a través del contacto con los apoderados y sus especialistas (previa autorización del apoderado) que permitan la triangulación de la información del estudiante y en aras de su bienestar.
- H) Coordinar redes con los programas o especialistas de los estudiantes o familias que se encuentren derivados por tribunales de familia.

Art. 28: CRITERIOS DE APLICACIÓN DE MEDIDAS REPARATORIAS Y DISCIPLINARIAS. Toda medida debe tener un carácter claramente formativo para los involucrados y para la comunidad educativa en su conjunto. Será aplicada por el Equipo de Convivencia Escolar conforme a la gravedad de la conducta, respetando la dignidad de los involucrados, y procurando la mayor protección y reparación del afectado y la formación del responsable.

Deberán tomarse en cuenta al momento de determinar la medida reparatoria, formativa o disciplinaria, entre otros, los siguientes criterios:

- A) La edad, la etapa de desarrollo y madurez de las partes involucradas.
- B) La naturaleza, intensidad y extensión del daño causado.
- C) La naturaleza, intensidad y extensión de la agresión.
- D) La pluralidad y grado de responsabilidad de los agresores.
- E) El carácter vejatorio o humillante del maltrato o situación de lesión de la convivencia escolar.
- F) Haber actuado en anonimato, con una identidad falsa u ocultando el rostro.
- G) Haber obrado a solicitud de un tercero o bajo recompensa.
- H) El abuso de una posición superior ya sea física, moral, de autoridad o la discapacidad o indefensión del afectado.

Toda consecuencia deberá ser respetuosa con el estudiante que cometió la falta, realista, proporcional y acorde a la falta cometida, considerando factores agravantes y atenuantes.

En el caso de que los antecedentes recopilados confirmaron el autor, en base a los medios de prueba presentados, el Encargado de Convivencia y Bienestar Estudiantil dispondrá de amplias facultades para recomendar una o más medidas conjuntas, congruentes con el tipo y gravedad de la falta.

Las medidas otorgadas son aquellas especificadas en este Reglamento Interno de Convivencia Escolar.

Art. 29: ADULTOS INVOLUCRADOS.

Art. 30: FUNCIONARIO DEL COLEGIO INVOLUCRADO. Ante situaciones propias de activación de este protocolo en las cuales se vea involucrado un funcionario del colegio, se procederá de la siguiente manera:

- A) El profesor, administrativo o cualquier persona de la comunidad educativa que reciba la denuncia o sospecha de vulneración de derechos en contra de cualquier niño o adolescente estudiante del mismo, deberá informar inmediatamente o dentro de las 24 horas siguientes a la Dirección del establecimiento, quien tomará las acciones correspondientes.
- B) La Dirección dispondrá de una medida de protección pertinente, que busque proteger tanto al estudiante, como al funcionario mientras dure la investigación del caso.
- C) La Dirección citará al apoderado del estudiante y le comunicará la problemática y además le orientará en el proceso de investigación que se llevará a cabo.
- D) La Dirección con el mérito de los antecedentes reunidos realizará la denuncia ante las instituciones correspondientes en caso que corresponda.
- E) La Dirección, o la persona que ella designe, dispondrá de los medios necesarios para realizar seguimiento al estudiante, realizando acompañamiento y contención necesaria.

A) DEBER DE PONER EN CONOCIMIENTO A LOS TRIBUNALES DE FAMILIA.

Art. 31: SITUACIONES ESPECIALES DE DENUNCIA. La Dirección realizará alguna de las siguientes acciones en los casos que a continuación se detallan:

- A) En el caso de que los hechos revistan el carácter de delito, se deberá interponer una denuncia ante la autoridad correspondiente (Carabineros, PDI, Fiscalía, Juzgado de Garantía) dentro de las 24 horas siguientes desde que se tomó conocimiento del hecho, previa citación de los apoderados o comunicación de los hechos, la cual deberá materializarse ya sea vía comunicación escrita, carta al apoderado o correo electrónico.
- B) En el caso de que la vulneración de derechos del niño sea de tal entidad que requiera la tutela de los Tribunales de Familia o de la Oficina de Protección de

Derechos (OPD) se deberá presentar una denuncia ante los Tribunales de Familia, con el objeto de que se dicten las medidas de protección pertinentes para resguardar los derechos de los niños. Esta denuncia se presentará a más tardar dentro de las 24 horas siguientes, contadas desde que se tomó conocimiento de los hechos que revisten en carácter de delito, siempre y cuando la familia no pueda garantizar la protección y cuidado del estudiante. La presentación se hará personalmente y luego las demás comunicaciones se realizarán por el requerimiento formal que corresponda, el cual puede ser mediante oficios, correo electrónico u otros medios.

El establecimiento contará con un listado territorial actualizado de instituciones de la comunidad, con sus respectivos ámbitos de competencia, a las cuales pudiera acudir el adulto con el niño. En dicho listado debe estar identificada cada una de las instituciones con dirección, teléfono y persona de contacto.

TÍTULO IX: “AULA SEGURA.”

Art. 1: AULA SEGURA¹⁵. La directora deberá iniciar un procedimiento sancionatorio en los casos en que algún miembro de la comunidad educativa incurriera en alguna conducta grave o gravísima en relación a que afecte a la integridad física o síquica de cualquiera de los miembros de la comunidad educativa, establecida como tal en el Reglamento Interno y Manual de Convivencia Escolar de nuestro establecimiento, o que afecte gravemente la convivencia escolar, conforme a lo dispuesto en la ley.

Art. 2: DERIVACIÓN. El procedimiento a seguir en los casos de la aplicación de la medida disciplinaria de cancelación de matrícula o expulsión del establecimiento educacional se encuentra especialmente detallado en el apartado de Anexos de este Reglamento Interno y Manual de Convivencia Escolar, denominado: “PROCEDIMIENTO DE CANCELACIÓN DE MATRÍCULA O DE EXPULSIÓN DEL ESTABLECIMIENTO EDUCACIONAL- Ley 21.128/2018 “Aula Segura”.”, documento que forma parte íntegra de esta reglamentación.¹⁶

PROTOCOLO N° 6.- DE ACTUACIÓN FRENTE A SITUACIONES DE MALTRATO ENTRE MIEMBROS ADULTOS DE LA COMUNIDAD EDUCATIVA.

TÍTULO I: CONSIDERACIONES GENERALES.

Art. 1: **CONCEPTO.** Será considerada como agresión todo maltrato físico o

¹⁵ Ley 21.128 Aula Segura.

¹⁶ Inciso quinto del artículo único N° 3 de la Ley de Aula Segura.

psicológico, de carácter presencial, virtual o por escrito que menoscaba a su receptor, por cualquier medio y que se desarrolle dentro del establecimiento o actividad escolar.

Art. 2: COLABORADORES DEL ESTABLECIMIENTO. Serán considerados colaboradores del establecimiento toda persona que reciba remuneración por un servicio entregado dentro del establecimiento, sea que exista una relación de subordinación y dependencia laboral con la Sociedad Colegio Alemán de Temuco, o bien un régimen de subcontratación.

Art. 3: CONDUCTAS TRANSGRESORAS. Se consideran conductas transgresoras (listado a modo ejemplar, no taxativo) entre colaboradores o entre éstos y los apoderados del colegio:

I. Agresiones verbales y físicas:

- A. Insultos, descalificaciones o tratos vejatorios.
- B. Gritos, improperios o palabras ofensivas.
- C. Amenazas explícitas o veladas.
- D. Empujones, golpes o cualquier tipo de agresión física.
- E. Portazos, lanzamiento de objetos o gestos agresivos.

II. Uso indebido de medios digitales o escritos

1. Difusión de información falsa o dañina sobre un funcionario o apoderado.
2. Uso de redes sociales, correos electrónicos u otras plataformas para desprestigiar o afectar la dignidad de la persona.
3. Creación o publicación de material digital o impreso con contenido ofensivo o difamatorio.
4. Envío de mensajes de acoso, amenazas o intimidación a través de medios digitales.

III. Faltas al respeto y abuso de poder

1. Humillaciones o trato despectivo en público o privado.
2. Uso de la posición de funcionario o apoderado para ejercer presión indebida.
3. Discriminación arbitraria o trato desigual basado en prejuicios personales.

IV. Acoso y persecución

1. Perseguir, hostigar o acosar de manera presencial o virtual.
2. Insistir en comunicaciones o encuentros no solicitados y de carácter intimidante.

TÍTULO II: “ACCIONES, PLAZOS, ETAPAS DEL PROCEDIMIENTO Y PRONUNCIAMIENTO.”

Art. 4: DEBER DE INFORMAR. Cada integrante de la comunidad educativa ya sea, profesor, apoderado, auxiliar, administrativo y/o miembro del colegio que observe

una situación conflictiva que involucre algún grado de maltrato o violencia tiene el deber de informar sobre el conflicto en forma inmediata y directamente.

El denunciante derivará la situación al Profesor Jefe respectivo, CAE o al Encargado de Convivencia Escolar y Bienestar Estudiantil dentro del mismo día en que ocurre el hecho, de no ser esto posible, al día escolar siguiente.

Art. 5: PERÍODO DE INDAGACIÓN. El Encargado de Convivencia Escolar y Bienestar Estudiantil junto con el Profesor Jefe y/o integrantes del equipo de convivencia escolar llevarán adelante una indagación preliminar sobre el hecho denunciado, el cual no podrá durar más de cinco días hábiles. Período en el que se podrán realizar algunas de las siguientes gestiones, atendiendo a la particularidad del caso y según el criterio del Encargado de Convivencia Escolar y Bienestar Estudiantil

- A) Solicitar declaración escrita de los involucrados.
- B) Entrevistar a los involucrados dejando constancia de sus relatos y versiones en la hoja de entrevistas.
- C) Revisar hoja de vida de los involucrados.
- D) Realizar entrevista a otros involucrados, como testigos u otras personas que puedan entregar antecedentes importantes.
- E) Solicitar a diferentes estamentos del colegio informes u otro tipo de documentos con el objetivo de aclarar los hechos.
- F) Aplicar medidas protectoras destinadas a resguardar la integridad de los involucrados, de acuerdo a la gravedad del caso. Entre estas medidas se contemplan la separación del eventual responsable de su función directa con los involucrados, pudiendo trasladarlo a otras labores o funciones del aula y/o derivar al afectado y a su familia a algún organismo de la red que pueda hacerse cargo de la intervención. Además, se tendrá en consideración la presunción de inocencia como parte integrante de su garantía constitucional.

Mientras se estén llevando a cabo las indagaciones aclaratorias, se asegurará a todas las partes la mayor confidencialidad, privacidad y respeto por su dignidad y honra.

Art. 6: DETERMINACIÓN DE LOS HECHOS DENUNCIADOS. Una vez finalizado el periodo de indagación se pueden presentar las siguientes situaciones:

- I. **En situaciones con hechos o conflictos aislados:** El Profesor Jefe, CAE o el Encargado de Convivencia Escolar, deberán atendida la gravedad de los hechos:
 - A) Hablar con todos los involucrados, para solucionar de la mejor manera posible lo ocurrido. Deberá dejar un registro escrito de la situación, firmado por los implicados. Se tendrá en consideración cuál es la mejor modalidad en la que se deba llevar a cabo esta entrevista (individual o grupal) para velar que esto no perjudique a ninguno de los involucrados y no pasar a llevar sus necesidades emocionales.
 - B) En caso de ser una situación o conflicto puntual, que no revista mayor

gravedad, se podrá solucionar con el Profesor Jefe o CAE de Ciclo.

- II. **En situaciones con hechos o conflictos graves:** En casos de mayor gravedad el CAE y/o el Encargado de Convivencia Escolar llevará adelante una investigación sobre la denuncia, considerando al menos los siguientes pasos.
- A) El Encargado de Convivencia Escolar y Bienestar Estudiantil **deberá activar el Protocolo**, dando inicio al periodo de investigación, generando así el expediente del caso, donde consten los registros de toda la información y antecedentes recopilados.
 - B) Se deberá notificar por correo electrónico y/o carta certificada a las partes involucradas hasta 5 días desde que se haya activado el protocolo.
 - C) Durante el proceso investigativo se cautelará la debida reserva de la situación en beneficio de la intimidad y dignidad de las partes involucradas.
 - D) Determinar la veracidad de los hechos, identificar el tipo de maltrato que se está produciendo.
 - E) Detectar a los involucrados, tanto agresores como víctimas, determinando los apoyos y resguardos pertinentes que garanticen los derechos de las partes.
 - F) Evaluar la presencia de observadores o testigos de los hechos.
 - G) Dejar por escrito todo hecho relevante del caso.

Art. 7: DE LA INVESTIGACIÓN. Mientras se estén llevando a cabo las indagaciones aclaratorias y el discernimiento de las medidas correspondientes, se asegurará a todas las partes la mayor confidencialidad, privacidad y respeto por su dignidad y honra. En el período de investigación se podrán realizar algunas de las siguientes gestiones, atendiendo a la particularidad del caso y según el criterio del Encargado de Convivencia Escolar:

- A) Solicitud de descargos de los involucrados en la activación del protocolo, consistentes en la presentación formal de antecedentes, argumentos y pruebas por parte de dicha persona con el fin de dar a conocer su versión de los hechos para que explique, justifique o aclare su conducta o participación en el contexto en que se activó el protocolo, garantizando así su derecho a defensa y debido proceso.
- B) Revisar hoja de vida de los involucrados.
- C) Realizar entrevista a otros involucrados, como testigos u otras personas que puedan entregar antecedentes importantes.
- D) Solicitar a diferentes estamentos del colegio informes u otro tipo de documentos con el objetivo de aclarar los hechos.
- E) Entrevistar o solicitar informes a los profesores que atienden al curso involucrado.

Al finalizar el proceso investigativo el Encargado de Convivencia Escolar y Bienestar Estudiantil, deberá presentar el informe al Equipo de Convivencia con el cierre del proceso investigativo y sus resultados.

TÍTULO III: “PERSONAS RESPONSABLES DE ACTIVAR E IMPLEMENTAR EL PROTOCOLO.”

Art. 8: ACTIVACIÓN DE PROTOCOLO. El responsable de activar e implementar el protocolo es el **Encargado de Convivencia Escolar**, dando inicio así al periodo de investigación y generando el expediente del caso.

Se procurará que el encargado cuente con las competencias necesarias para contener y acompañar a los involucrados en todo el proceso investigativo y sus resultados, por lo que el establecimiento velará por la constante capacitación de esta persona durante el año en curso, con el fin de que este pueda velar en todo momento por la integridad del NNA y dar respuesta a sus necesidades socioemocionales.

TÍTULO IV: “PLAZOS PARA LA RESOLUCIÓN Y PRONUNCIAMIENTO.”

Art. 9: PLAZO DE INVESTIGACIÓN. El plazo de investigación será de 10 días hábiles, salvo que la gravedad de la falta demande un tiempo superior de investigación, el que en ningún caso podrá exceder en total los 20 días hábiles, la extensión del plazo deberá ser solicitado por el Encargado de Convivencia Escolar y Bienestar Estudiantil a la Directora, quien lo aprobará de forma escrita.

Art. 10: CIERRE DE LA INVESTIGACIÓN. Al finalizar el proceso investigativo, y dentro de los dos días siguientes al cierre de la investigación, el Encargado de Convivencia Escolar y Bienestar Estudiantil deberá presentar un informe al Equipo de Convivencia el cierre del proceso y sus resultados.

Art. 11: RESOLUCIÓN. El Equipo de Convivencia aplicará las medidas que establece este Reglamento para estos casos, notificando personalmente o por carta certificada al involucrado, dentro del plazo de las 24 horas siguientes al día que se resolvió.

Art. 12: RECURSO DE APELACIÓN. Si una o ambas partes involucradas, no está de acuerdo con las medidas aplicadas por el Equipo de Convivencia, podrá ejercer su derecho de apelación dentro de los 10 días hábiles siguientes a la notificación ante la dirección del establecimiento según se establece en el presente reglamento. El plazo para contestar la apelación interpuesta será de 10 días hábiles por la Directora del establecimiento.

Art. 13: OTRAS INSTANCIAS. En caso que alguna de las partes involucradas sienta que se han vulnerado sus derechos, puede acudir a la Superintendencia de Educación Escolar y/o la Corte de Apelaciones de Santiago.

TÍTULO V: “ACCIONES DESTINADAS A LA RESOLUCIÓN PACÍFICA DE CONFLICTOS.”

INSTAR A SOLUCIÓN PACÍFICA DE CONFLICTOS. En el caso de que existan algunas de las circunstancias a las referidas en este protocolo entre los adultos miembros de la comunidad educativa, el establecimiento deberá instar a la solución pacífica de los conflictos a través de la mediación.

MEDIACIÓN: Este proceso consta en la resolución de conflictos donde un tercero imparcial colabora para que las partes por sí mismas puedan llegar a la solución del conflicto en el cual se encuentran inmersas.

PRINCIPIOS DE LA MEDIACIÓN. Los principios que deben estar presente en toda mediación son:

- A) Voluntariedad:** El reclamado puede aceptar o no ser parte de un proceso de mediación. Asimismo, cualquiera de las partes podrá, en todo momento, expresar su voluntad de no perseverar en el procedimiento, el que se dará por terminado, dejándose constancia en acta de dicha circunstancia, la que deberá ser firmada por las partes y el mediador.
- B) Igualdad:** Para que pueda ser aplicado este procedimiento, las partes deberán encontrarse en igualdad de condiciones para adoptar acuerdos.
- C) Confidencialidad:** El mediador deberá guardar reserva de todo lo escuchado o visto durante el proceso de mediación y estará amparado por el secreto profesional.
- D) Imparcialidad:** El mediador debe actuar con objetividad, cuidando de no favorecer o privilegiar a una parte en perjuicio de la otra.

MEDIACIÓN AL INTERIOR DEL ESTABLECIMIENTO. Frente a la ocurrencia de una situación de maltrato entre miembros adultos de la comunidad educativa, el Encargado de Convivencia Escolar y Bienestar Estudiantil citará a las partes involucradas, siempre previa consideración de los principios señalados en el artículo anterior, generando las condiciones necesarias para que encuentren una adecuada forma de comunicación con el objeto de colaborar en que los interesados puedan llegar a una solución pacífica. Independientemente del resultado de la mediación, sea ésta exitosa o frustrada, el Encargado de Convivencia Escolar y Bienestar Estudiantil, que será quien actúa como mediador, deberá levantar un acta indicando el resultado del proceso.

MEDIACIÓN ANTE LA SUPERINTENDENCIA DE EDUCACIÓN. Si por cualquier circunstancia, la mediación no es posible de realizarse en el establecimiento educacional cualquier miembro de la comunidad educativa, podrá siempre recurrir a la Superintendencia de Educación que cuenta con una instancia especial de mediación para la solución pacífica de controversias.

TÍTULO VI: EVENTUALES MEDIDAS O SANCIONES

Art. 14: MEDIDAS APLICABLES A COLABORADORES. Las infracciones a las disposiciones del presente Reglamento y al Reglamento Interno de Orden, Higiene y Seguridad, en caso de corresponder, serán sancionadas, según su gravedad, mediante la aplicación de alguna de las siguientes medidas:

- A) Amonestación verbal.
- B) Amonestación escrita, con copia de la misma en la carpeta individual del trabajador y a la Inspección del Trabajo.
- C) Multas, cuyo monto no podrá exceder del 25 % de la remuneración diaria del trabajador infractor.
- D) Término del contrato de trabajo, si la gravedad de los hechos materia de la infracción es suficiente para configurar alguna de las causales de terminación del contrato de trabajo previstas por la Ley.

La aplicación de las sanciones se realizará acorde a lo establecido en el Reglamento Interno de Orden, Higiene y Seguridad vigente.

Art. 15: MEDIDAS APLICABLES A APODERADOS. Al respecto, las medidas a tomar serán:

- A) **Entrevista personal:** Entrevista de la Dirección y/o Encargado de Convivencia y Bienestar Estudiantil, con los apoderados involucrados acerca de la situación ocurrida, con el fin de analizar las causas y consecuencias de la falta cometida, estableciendo acuerdos y compromisos de cambios de conducta.
- B) **Mediación entre las partes:** El establecimiento podrá implementar instancias de mediación u otros mecanismos de similar naturaleza, como alternativa para la solución pacífica y constructiva de los conflictos de convivencia escolar. Este sistema incluirá la intervención de párvulos, educadoras, orientadores, otros miembros de la comunidad educativa y/o especialistas externos.
 - a) Sólo si la situación lo amerita, se realizará una mediación entre las partes con el objetivo de lograr acuerdos y compromisos entre los intervinientes, a fin de llegar a una resolución pacífica del conflicto.
 - b) Si a pesar de todo lo anterior, se llegase a producir una amenaza o vulneración a la sana convivencia escolar se procederá conforme a las normas descritas a continuación.
- C) Derivación a profesionales externos: Sugerencia de atención con profesionales externos en caso de que se requiera.
- D) **Expulsión de la pertenencia a alguna directiva de curso:** Se exigirá la salida del apoderado que pertenezca a alguna directiva, con el fin de lograr una mejora en las relaciones interpersonales y entregar un mensaje de total respeto hacia

todos los apoderados integrantes de la comunidad escolar.

- E) **Suspensión temporal o definitiva como apoderados:** En casos graves que afecten la convivencia escolar y/o las relaciones humanas de convivencia de los talleres, inasistencias, actividades o encuentros, se podrá suspender temporalmente su participación como apoderado en la escuela, debiendo este nombrar por escrito al “apoderado suplente”. La suspensión temporal o definitiva dependerá de la gravedad de la falta y la decisión del Consejo Interno de la Buena Convivencia.
- F) **Término del contrato de prestación de servicios educacionales:** En casos gravísimos que afecten la convivencia escolar y/o las relaciones humanas de convivencia o que exista un incumplimiento grave al contrato de prestación de servicios educacionales se pondrá fin de manera inmediata al contrato de prestación de servicios educacionales, informando de esto por escrito al apoderado.

TÍTULO VII: MEDIDAS PROTECTORAS DESTINADAS A RESGUARDAR LA IDENTIDAD DE LOS INVOLUCRADOS.

Art. 16: DEBER DE RESGUARDO. Existirá la obligación, por parte del establecimiento de resguardar la intimidad e identidad de los involucrados en todo momento.

TÍTULO VIII: PROCEDIMIENTO DE DENUNCIA

Art. 17: SITUACIONES ESPECIALES DE DENUNCIA. La Dirección realizará alguna de las siguientes acciones en los casos que a continuación se detallan:

- A) En el caso de que los hechos revistan el carácter de delito, se deberá interponer una denuncia ante la autoridad correspondiente (Carabineros, PDI, Fiscalía, Juzgado de Garantía) dentro de las 24 horas siguientes desde que se tomó conocimiento del hecho, previa citación de los apoderados o comunicación de los hechos, la cual deberá materializarse ya sea vía comunicación escrita, carta al apoderado o correo electrónico.
- B) En el caso de que la vulneración de derechos del niño sea de tal entidad que requiera la tutela de los Tribunales de Familia o de la Oficina de Protección de Derechos (OPD) se deberá presentar una denuncia ante los Tribunales de Familia, con el objeto de que se dicten las medidas de protección pertinentes para resguardar los derechos de los niños. Esta denuncia se presentará a más tardar dentro de las 24 horas siguientes, contadas desde que se tomó conocimiento de los hechos que revisten en carácter de delito, siempre y cuando la familia no pueda garantizar la protección y cuidado del menor. La presentación se hará personalmente y luego las demás comunicaciones se realizarán por el

requerimiento formal que corresponda, el cual puede ser mediante oficios, correo electrónico u otros medios.

El establecimiento contará con un listado territorial actualizado de instituciones de la comunidad, con sus respectivos ámbitos de competencia, a las cuales pudiera acudir el adulto con el niño. En dicho listado debe estar identificada cada una de las instituciones con dirección, teléfono y persona de contacto.

PROTOCOLO N° 7.- SOBRE IDENTIDAD DE GÉNERO Y DIVERSIDAD SEXUAL.

El objetivo general de este protocolo es orientar inclusivamente a toda la Comunidad Educativa en general, sobre la Identidad y Diversidad Sexual con el fin de lograr una Comunidad Educativa basada en el respeto e inclusión de todos los estudiantes.

TÍTULO I: CONCEPTOS.

Art. 1: CONCEPTOS GENERALES:

- A) **SEXO:** Clasificación asignada al nacer de las personas como hombre, mujer o intersex, basándose en sus características biológicas y anatómicas.
- B) **GÉNERO:** Se refiere a los roles, comportamientos, actividades y atributos construidos social y culturalmente en torno a cada sexo biológico; que una comunidad en particular reconoce en base a las diferencias biológicas.
- C) **ORIENTACIÓN SEXUAL:** Se refiere a la capacidad de cada persona de sentir una profunda atracción emocional, afectiva y sexual hacia otras personas, ya sean de un género diferente al suyo, de su mismo género, o de más de un género; así como a la capacidad de mantener relaciones íntimas y sexuales con estas personas.
- D) **IDENTIDAD DE GÉNERO:** Convicción personal e interna de ser hombre o mujer, tal como la persona se percibe a sí misma, la cual puede corresponder o no con el sexo y nombre verificados en el acta de inscripción de nacimiento.
- E) **EXPRESIONES DE GÉNERO:** Manifestación externa del género de la persona, la cual puede incluir modos de hablar o vestir, modificaciones corporales, o formas de comportamiento e interacción social, entre otros aspectos.
- F) **LGBTIQ+:** Acrónimo comúnmente utilizado para denominar la diversidad de orientaciones e identidades de género. Se refiere a lesbiana, gay, bisexual, trans, intersexual y queer. El + se utiliza para incluir a todas aquellas personas que no están representadas por las siglas anteriores.

- G) **HETEROSEXUAL:** Persona que siente atracción emocional, afectiva y sexual hacia personas de género distinto al propio.
- H) **HOMOSEXUAL:** Persona que siente atracción emocional, afectiva y sexual hacia personas del mismo género. Por lo general, las personas se refieren con los términos gay y lesbiana para la persona homosexual hombre y mujer, respectivamente.
- I) **LESBIANA:** Mujer que siente atracción emocional, afectiva y sexual hacia otras mujeres.
- J) **GAY:** Persona que siente atracción emocional, afectiva y sexual hacia personas de su mismo sexo. Tradicionalmente se utiliza para hablar de hombres que se sienten atraídos hacia otros hombres.
- K) **BISEXUAL:** Persona que siente atracción emocional, afectiva y sexual hacia hombres y mujeres.
- L) **TRANS:** Término general referido a personas cuya identidad y/o expresión de género no se corresponde con las normas y expectativas sociales, tradicionalmente asociadas con su sexo verificado en el acta de inscripción de nacimiento.
- M) **INTERSEX:** Persona que ha nacido con características sexuales (incluidos genitales, gónadas y patrones cromosómicos) que varían respecto del estándar fisiológico de hombres y mujeres culturalmente vigente.

TÍTULO II: DERECHOS QUE ASISTEN A LAS NIÑAS, NIÑOS Y ESTUDIANTES TRANS.

Art. 2: IGUALDAD DE DERECHOS. En nuestro establecimiento todos los estudiantes gozan de los mismos derechos que todas las personas, sin distinción o exclusión alguna. Los niños, niñas y estudiantes gays, lesbianas, bisexuales, trans, intersex o bajo la sigla que se sientan representados, además del derecho a expresar la identidad de género propia y su orientación sexual, tienen los mismos derechos y deberes que todos los estudiantes.

Art. 3: ÉNFASIS DE DERECHOS. Nuestro establecimiento a puesto especial énfasis en el resguardo de los siguientes derechos:

- A) Derecho a acceder o ingresar al establecimiento educacional, a través de mecanismos de admisión transparentes y acorde a la normativa vigente.
- B) Derecho a permanecer en el sistema educacional formal, a ser evaluados y promovidos mediante procedimientos objetivos y transparentes de igual manera que sus pares, sin que el ser una persona LGBTIQ+, implique discriminaciones arbitrarias que afecten este derecho.

- C) Derecho a recibir una educación que les ofrezca oportunidades para su formación y desarrollo integral, atendiendo especialmente las circunstancias y características del proceso que les corresponde vivir.
- D) Derecho a participar, a expresar su opinión libremente y a ser escuchados en todos los asuntos que les afectan, en especial cuando tienen relación con decisiones sobre aspectos derivados de su identidad de género.
- E) Derecho a recibir una atención adecuada, oportuna e inclusiva en el caso de tener necesidades educativas especiales, en igualdad de condiciones que sus pares.
- F) Derecho a no ser discriminados arbitrariamente por el Estado ni por las comunidades educativas en ningún nivel ni ámbito de la trayectoria educativa.
- G) Derecho a que se respete su integridad física, psicológica y moral, no pudiendo ser sujeto de tratos vejatorios o degradantes por parte de ningún miembro de la comunidad educativa.
- H) Derecho a estudiar en un ambiente de respeto mutuo, con un trato digno e igualitario en todos los ámbitos, en especial en el de las relaciones interpersonales y de la buena convivencia.
- I) Derecho a expresar la identidad de género propia y su orientación sexual.

TÍTULO III: PRINCIPIOS RELATIVOS AL DERECHO A LA IDENTIDAD DE GÉNERO.

Art. 4: PRINCIPIOS RELATIVOS AL DERECHO A LA IDENTIDAD DE GÉNERO. Además de los principios de no discriminación arbitraria e interés superior del niño, la legislación vigente reconoce otros fundamentos asociados particularmente al derecho a la identidad de género:

- A) **PRINCIPIO DE LA NO PATOLOGIZACIÓN:** El reconocimiento y la protección de la identidad de género considera como un aspecto primordial, el derecho de toda persona trans a no ser tratada como enferma.
- B) **PRINCIPIO DE LA CONFIDENCIALIDAD:** Toda persona tiene derecho a que se resguarde el carácter reservado de los antecedentes considerados como datos sensibles.
- C) **PRINCIPIO DE LA DIGNIDAD EN EL TRATO:** Los órganos del Estado deberán respetar la dignidad intrínseca de las personas, emanada de la naturaleza humana, como un eje esencial de los derechos fundamentales reconocidos por la Constitución Política de la República y por los tratados internacionales sobre derechos humanos ratificados por Chile y que se encuentren vigentes. Toda persona tiene derecho a recibir por parte de los órganos del Estado un trato amable y respetuoso en todo momento y circunstancia.
- D) **PRINCIPIO DE LA AUTONOMÍA PROGRESIVA:** Toda niña, niño o adolescente podrá ejercer sus derechos por sí mismo, en consonancia con la evolución de sus facultades, su edad y madurez. El padre, madre, representante legal o quien tenga legalmente el cuidado personal de la niña, niño o adolescente deberá prestar orientación y dirección en el ejercicio de los derechos que contempla esta ley.

Art. 5: RESPONSABILIDAD DE DIRECTIVOS, DOCENTES Y FUNCIONARIOS DEL COLEGIO. Todo el equipo de la comunidad educativa debe garantizar la formación en sexualidad, afectividad y género dentro de nuestra comunidad.

Art. 6: RESPONSABILIDAD DE DIRECTIVOS, DOCENTES Y FUNCIONARIOS DEL COLEGIO. Todo el equipo de la comunidad educativa debe garantizar la formación en sexualidad, afectividad y género dentro de nuestra comunidad, velando así por un ambiente de respeto e inclusión dentro y fuera de la sala de clases por y para todos los estudiantes.

TÍTULO IV: PROCEDIMIENTO PARA EL RECONOCIMIENTO DE LA IDENTIDAD DE GÉNERO DE LAS NIÑAS, NIÑOS Y ESTUDIANTES TRANS EN LA INSTITUCIÓN EDUCATIVA.

Art. 7: SOLICITUD. El padre, madre, tutor legal y/o apoderado de aquellas niñas, niños y adolescentes trans, así como estos últimos de manera autónoma, en caso de ser mayores de 14 años, podrán solicitar al establecimiento educacional una entrevista para requerir el reconocimiento de su identidad de género, medidas de apoyo y adecuaciones pertinentes a la etapa por la cual transita su hijo, pupilo o estudiante interesado.

Art. 8: ENTREVISTA. Para ello, deberán solicitar de manera formal, una reunión con la máxima autoridad educativa del establecimiento, la Dirección, quien tendrá que dar las facilidades para concretar dicho encuentro en un plazo no superior a cinco días hábiles. El contenido de aquel encuentro deberá ser registrado por medio de un acta simple, que incluya los acuerdos alcanzados, las medidas a adoptar y la coordinación de los plazos para su implementación y seguimiento, entre otros. Una copia de este documento debidamente firmada por los participantes deberá ser entregada a la parte requirente.

Una vez formalizada la solicitud según el procedimiento indicado, el establecimiento educacional deberá adoptar como mínima las medidas básicas de apoyo, establecidas en el título siguiente, así como todas aquellas que estime necesarias para la adecuada inclusión de las niñas, niños y estudiantes trans.

Art. 9: CONSENTIMIENTO PREVIO Y DERECHO A SU PRIVACIDAD. Es importante destacar que toda medida deberá ser adoptada con el consentimiento previo de la niña, niño o estudiante, por su padre, madre, tutor legal o apoderado, velando siempre por el resguardo de su integridad física, psicológica y moral. Así también, atendida la etapa de reconocimiento identificación que vive la niña, niño o estudiante, las autoridades y todos los adultos que conforman la comunidad educativa, deberán velar por el respeto del derecho a su privacidad, resguardando que sea la niña, niño o estudiante quien decida cuándo y a quién comparte su identidad de género.

Art. 10: COMISIÓN PARA EL RECONOCIMIENTO DE IDENTIDAD DE GÉNERO DE NIÑOS, NIÑAS Y ADOLESCENTES TRANS. Con el objetivo de resguardar el interés superior del niño y evitar tomar decisiones apresuradas, la Dirección conformará un equipo de trabajo para tal efecto.

Esta comisión de trabajo sesionará en un plazo máximo de cinco días hábiles luego de realizada la solicitud de reconocimiento de identidad de género, siendo su principal objetivo analizar las circunstancias y antecedentes que acompañan la solicitud para luego sugerir los pasos a seguir para el reconocimiento de la identidad de género del niño, niña o adolescente en la comunidad escolar, así como también la adopción de medidas básicas de apoyo al estudiante.

Art. 11: ACUERDOS Y COORDINACIÓN. Una vez que la Dirección haya recibido por parte de la comisión las sugerencias para el proceso, citará al padre, madre y/o tutor legal, en dicha reunión compartirá estas sugerencias y en conjunto se tomarán los acuerdos y pasos a seguir para la implementación de las medidas de apoyo y acompañamiento. A esta entrevista asistirá también el Profesor Jefe, y algún otro miembro del equipo de apoyo.

Art. 12: RESOLUCIÓN DE DIFERENCIAS. En caso de existir diferencias entre el establecimiento, la familia y/o el estudiante, respecto de las medidas de apoyo para el proceso de reconocimiento de identidad de género del niño o adolescente trans, el establecimiento solicitará apoyo a la Superintendencia de Educación a través de su servicio de mediación.

TÍTULO V: MEDIDAS BÁSICAS DE APOYO QUE DEBERÁ ADOPTAR LA INSTITUCIÓN EDUCATIVA EN CASO DE NIÑAS, NIÑOS Y ESTUDIANTES TRANS EN LA INSTITUCIÓN EDUCATIVA.

Art. 13: MEDIDAS DE APOYO. Los acuerdos en torno a las medidas de apoyo deberán constar en un acta firmada por los asistentes a la reunión. Las medidas de apoyo antes mencionadas deberán referirse como mínimo a:

- A) Apoyo a la niña, niño o estudiante, y a su familia.
- B) Orientación a la comunidad educativa.
- C) Uso del nombre social en todos los espacios educativos.
- D) Uso del nombre legal en documentos oficiales.
- E) Presentación personal.
- F) Utilización de servicios higiénicos.

Toda medida de apoyo deberá siempre velar por el resguardo de la integridad física, psicológica y moral de la niña, niño o adolescente. Así también, atendida la etapa de reconocimiento e identificación que vive la niña, niño o estudiantes LGBTIQ+, las autoridades, los docentes, los asistentes de educación y todos los adultos que conforman la comunidad educativa, deberán velar por el respeto del derecho a su privacidad, resguardando que el estudiante sea quien decida cuándo y a quién

comparte su identidad de género.

Art. 14: APOYO A LA NIÑA, NIÑO O ESTUDIANTE Y A SU FAMILIA. Las autoridades del establecimiento deberán velar porque exista un diálogo permanente y fluido entre la o el Profesor Jefe y/o Psicóloga del ciclo, la niña, niño o estudiante; y su familia, especialmente para coordinar y facilitar acciones de acompañamiento y su implementación en conjunto, que tiendan a establecer los ajustes razonables en relación con la comunidad educativa, tal como la utilización de lenguaje inclusivo para eliminar estereotipos de género, velar por la salud mental de los estudiantes, entre otros.

En el caso de que él o la estudiante se encuentre participando de los programas de acompañamiento profesional a que se refiere el artículo 23 de la Ley N° 21.120 y reglamentados en el Decreto Supremo N° 3, de 2019, del Ministerio de Desarrollo Social y Familia en conjunto con la Subsecretaría de la Niñez, las autoridades escolares deberán coordinarse adecuadamente con las entidades prestadoras de estos programas respecto de la ejecución de las acciones que ayuden al estudiante a desenvolverse en su contexto escolar y social, así como proveer de todas las facilidades para que aquellas organismos desarrollen su labor de manera óptima.

En caso de que el o la estudiante se encuentre bajo cualquier tipo de acompañamiento por profesionales externos al establecimiento educacional, se velará por tener contacto y seguimiento constante con estos especialistas con el fin de entregar el apoyo y acompañamiento que el estudiante necesite y poder ser guiados en las necesidades socioemocionales que este requiera.

Se promoverá que los Profesores y Asistentes de la Educación que estén en contacto con estudiantes de la comunidad LGBTIQ+, velen por:

1. Ser de apoyo y acompañamiento en caso de que el estudiante tenga una necesidad emocional que requiera atención del adulto, practicando la escucha activa y contención que necesite.
2. Frene cualquier tipo de discriminación y malos tratos de cualquier miembro de la comunidad educativa hacia el estudiante LGBTIQ+, velando por su defensa y promoción de sus derechos y demostrando al estudiante que no está solo y que este es un espacio seguro donde puede ser quien es.
3. Actualización constante mediante capacitaciones con el fin de mantenerse informados sobre el conocimiento que deben tener respecto a la temática con el fin de ser una adecuada fuente de información y apoyo.
4. Uso de lenguaje inclusivo y pronombres con los que el estudiante se identifique.

Art. 15: ORIENTACIÓN A LA COMUNIDAD EDUCATIVA. El Colegio promoverá espacios de reflexión, orientación, capacitación, acompañamiento y apoyo a los miembros de la comunidad educativa, con el objeto de garantizar la promoción y resguardo de los derechos de las niñas, niños y estudiantes LGBTIQ+

Art. 16: USO DEL NOMBRE SOCIAL EN TODOS LOS ESPACIOS EDUCATIVOS. Las niñas, niños y estudiantes trans, mantienen su nombre legal en tanto no se produzca el cambio de la partida de nacimiento. Sin embargo, como una forma de velar por el respeto de su identidad de género, las autoridades del establecimiento darán instrucciones a todos los adultos responsables de impartir clases en el curso al que pertenece a la niña, niño o estudiante trans, para que usen el nombre social correspondiente.

Esta acción deberá ser solicitada por el padre, madre, apoderado, tutor legal o por el o la estudiante en caso de ser mayor de 14 años, y se implementará según lo establecido en el procedimiento establecido en este protocolo.

En los casos que corresponda, esta instrucción será impartida a todos los funcionarios del establecimiento, procurando siempre mantener el derecho de privacidad, dignidad, integridad física, moral y psicológica de la niña, niño o estudiante LGBTIQ+

Todas las personas que componen la comunidad educativa, así como aquellos que forman parte del proceso de orientación, apoyo, acompañamiento, y supervisión del establecimiento educacional, deberán tratar siempre y sin excepción a la niña, niño o adolescente, con el nombre social que ha dado a conocer en todos los ambientes que componen el espacio educativo.

Art. 17: USO DEL NOMBRE LEGAL EN DOCUMENTOS OFICIALES. El nombre legal de la niña, niño o estudiante LGBTIQ+ seguirá figurando en los documentos oficiales del establecimiento tales como el libro de clases, certificado anual de notas, licencia de educación media, entre otros, en tanto no se realice el cambio de identidad en los términos establecidos en la normativa vigente.

Sin perjuicio de lo anterior, se podrá agregar en el libro de clases el nombre social de la niña, niño o estudiante LGBTIQ+ para facilitar la integración del estudiante y su uso cotidiano, sin que este hecho constituya infracción a las disposiciones vigentes que regulan esta materia. Asimismo, se podrá utilizar el nombre social informado por el padre, madre, apoderado o tutor del niño, niña o estudiante en cualquier otro tipo de documentación afín, tales como informes de personalidad, comunicaciones al apoderado, informes de especialistas de la institución, diplomas, listados públicos, etc.

Art. 18: PRESENTACIÓN PERSONAL. Previa realización de todas las formalidades y pasos anteriores, la niña, niño o estudiante LGBTIQ+ tendrá el derecho de utilizar el uniforme, ropa deportiva y/o accesorios de acuerdo a lo estipulado en el Reglamento Interno y Manual de Convivencia Escolar, que considere más adecuado a su identidad de género, independiente de la situación legal en que se encuentre.

Art. 19: UTILIZACIÓN DE SERVICIOS HIGIÉNICOS. Se dará las facilidades a las niñas, niños y estudiantes trans para el uso de baños y duchas de acuerdo a las necesidades propias del proceso que estén viviendo, respetando su identidad de

género.

El colegio en conjunto con la familia acordará las adecuaciones razonables procurando respetar el interés superior de la niña, niño o estudiante, su privacidad, e integridad física, psicológica y moral. Las adecuaciones podrán considerar baños inclusivos u otras alternativas que se acuerden.

TÍTULO VI: EN CASO DE CONDUCTAS DISCRIMINATORIAS.

Art. 20: PROCEDIMIENTO EN CASO DE DISCRIMINACIÓN. En caso de presentarse una conducta de discriminación arbitraria que involucre a un estudiante o funcionario de nuestra comunidad educativa, es relevante actuar según las siguientes consideraciones:

- A) Todo reclamo por una conducta de discriminación arbitraria podrá ser presentado en forma verbal o escrita al Profesor Jefe (reclamo de estudiante), a la Dirección o el Encargado de Convivencia y Bienestar Estudiantil (reclamo de funcionario).
- B) El Encargado de Convivencia y Bienestar Estudiantil tiene la obligación de comenzar una investigación y dar inicio al debido proceso el cual durará 20 días hábiles.
- C) El Encargado de Convivencia y Bienestar Estudiantil deberá citar a las partes y, en su caso, a los padres o apoderados del o los estudiantes involucrados, a una reunión que tendrá como principal finalidad buscar un acuerdo entre las partes.
- D) De haber acuerdo entre las partes se podrá suspender el curso de la indagación, exigiendo a cambio el cumplimiento de determinadas condiciones por un período de tiempo convenido, si se cumplen todas las condiciones impuestas se dará por cerrado el reclamo, dejándose constancia por escrito y firmado por las partes involucradas.
- E) De no haber acuerdo se deberá escuchar a las partes involucradas, quienes deberán presentar todos los antecedentes que estimen necesarios, también se podrá citar a un profesional en la materia, quien podrá aconsejar o pronunciarse al respecto.
- F) Mientras se lleve a cabo la investigación se debe asegurar a las partes la mayor confidencialidad, privacidad y respeto por su dignidad y honra.
- G) Si el afectado fuera un estudiante, se le deberá brindar protección, apoyo e información durante todo el proceso.
- H) Si el afectado fuera un profesor o cualquier otro funcionario del establecimiento, se le deberá otorgar apoyo y se tomarán las medidas para que pueda

desempeñar normalmente sus funciones, salvo que esto último ponga en peligro su integridad física.

- I) Al inicio de todo proceso en el que sea parte un estudiante, se deberá notificar a sus padres o apoderados. Dicha notificación podrá efectuarse por cualquier medio idóneo y debe quedar constancia de ello.
- J) El período de investigación se podrá prorrogar si fuese necesario previa autorización de Dirección. Una vez finalizado se resolverá por la Subdirección correspondiente. En la resolución, se deberá especificar las medidas de reparación adoptadas a favor del afectado, si fuera el caso, así como en cómo se supervisará el cumplimiento de estas. Tales medidas podrán consistir, por ejemplo, en disculpas privadas o las que la autoridad escolar competente determine.
- K) Los afectados tienen la posibilidad de apelar al fallo emitido, en un plazo de cinco días hábiles, por escrito la cual será conocida y resuelta por la Dirección en un plazo de 10 días hábiles.
- L) Nuestro Colegio deberá tomar las acciones necesarias para la correcta, oportuna y completa difusión acerca de las normas y planes relativos a la Convivencia Escolar, inclusión y conductas no discriminatorias a través de todos los medios disponibles, para que la comunidad educativa esté en forma permanente informada y pueda ejercer sus derechos.

PROTOCOLO N° 8.- DE PREVENCIÓN DE EVENTUALES CONDUCTAS SUICIDAS EN EL ÁMBITO ESCOLAR.

Este protocolo es una guía sobre cómo abordar la ideación, planificación e intentos suicidas en el contexto escolar, **cada caso es único y debe ser mirado en su particularidad.** Es importante considerar que, en nuestra comunidad educativa, todas las expresiones que tengan como objetivo atentar contra la propia vida serán consideradas como graves y serán abordadas por los pasos que se presentan a continuación.

TÍTULO I: DEFINICIONES.

- A) Suicidio:** “todo acto por el que un individuo se causa a sí mismo una lesión, o un daño, con un grado variable en la intención de morir, cualquiera sea el grado de intención letal o de conocimiento del verdadero móvil” (Organización Mundial de la Salud, 1976).

- B) Ideación Suicida:** Abarca un continuo que va desde pensamientos sobre la muerte o sobre morir, deseos de morir, pensamientos de hacerse daño, hasta un plan específico para suicidarse.
- C) Intento Suicida:** Implica una serie de conductas o actos con los que una persona intencionalmente busca causarse daño hasta alcanzar la muerte, no logrando su consumación.
- D) Suicidio consumado:** Se refiere al término que una persona, en forma voluntaria e intencional, hace de su vida. La característica preponderante es la fatalidad y la premeditación.
- E) Autolesiones:** Actos deliberados para provocarse dolor, destructivos o lesivos sin intención de morir.
- F) Postvención:** todas aquellas acciones que es necesario emprender con la comunidad educativa para reducir o prevenir el riesgo de réplica del intento o del suicidio consumado por parte de otros miembros de la comunidad educativa, facilitar una expresión saludable del dolor emocional causado en el caso de pérdida e identificar a estudiantes que se encuentren en potencial riesgo de presentar conducta suicida.
- G) Acciones Preventivas:** Serie de estrategias que nos permitan desde un enfoque integral, favorecer el desarrollo de factores protectores, en la comunidad educativa.

MANIFESTACIONES.¹⁷⁹⁰ El comportamiento suicida se manifiesta por:

- A) Ideación suicida.
- B) Intentos suicidas (planificación).
- C) Suicidio consumado (intento consumado).

SÍNTOMAS DE ALERTA. Los síntomas de alerta son:

- A) Cambios de conductas evidentes.
- B) Apatía o desinterés.
- C) Aislamiento social.
- D) Baja autoestima.
- E) Desconfianza en los demás.
- F) Irritabilidad frecuente.
- G) Baja tolerancia a la frustración.

- H) Impulsividad.

¹⁷⁹⁰ Programa Nacional de Prevención de Suicidio del MINSAL año 2019 "Recomendaciones para la Prevención de la Conducta Suicida en Establecimientos Educativos".

- I) Alteraciones del sueño y/o apetito.
- J) Ausentismo escolar frecuente.
- K) Ingesta de drogas y/o alcohol.
- L) Preocupación o ideas constantes sobre la muerte.
- M) Sentimientos de abandono y soledad.
- N) Sentimientos de inadaptación, a su entorno familiar y social.

ESTRATEGIAS PREVENTIVAS Y ACCIONES DE IMPLEMENTACIÓN.

El establecimiento educacional desarrollará estrategias preventivas orientadas a fortalecer la salud mental, el bienestar socioemocional y la convivencia positiva de los estudiantes, a través de acciones planificadas y sostenidas en el tiempo.

a) **Difusión y promoción de canales de contención y acompañamiento:** Se difundirá de manera sistemática, entre los estudiantes, familias y comunidad educativa, la información sobre los espacios, profesionales y mecanismos institucionales disponibles para solicitar contención emocional, acompañamiento o gestionar derivaciones a redes externas de apoyo. Esta información será socializada mediante reuniones de apoderados, jornadas de orientación, el sitio web institucional y medios digitales del establecimiento.

b) **Despliegue de recursos didácticos y educativos:** Se implementarán acciones pedagógicas y comunicacionales que promuevan el desarrollo de habilidades socioemocionales y factores protectores en los estudiantes, tales como la realización de charlas formativas, talleres participativos, campañas visuales (póster, afiches, folletines), cápsulas informativas y publicaciones en redes sociales institucionales. Estas actividades estarán coordinadas por el equipo de convivencia escolar y el equipo de orientación.

c) **Sensibilización en temáticas de salud mental y prevención de conductas de riesgo:** Se promoverá entre los estudiantes la sensibilización y el diálogo informado respecto de la salud mental, la prevención del maltrato, las conductas autolesivas y el riesgo suicida, mediante instancias educativas adecuadas a la edad, que fomenten la empatía, la búsqueda de ayuda oportuna y la solidaridad entre pares. Estas acciones se desarrollarán en coordinación con especialistas, instituciones colaboradoras y redes de apoyo comunales o regionales.

ACCIONES PREVENTIVAS POR PARTE DE DOCENTES Y ASISTENTES DE LA EDUCACIÓN.

- A) Conocimiento de los estudiantes y su entorno familiar y escolar.
- B) Escucha activa de sus estudiantes, manteniendo una relación de cercanía y empatía.
- C) Especial atención a los estudiantes retraídos o con dificultades sociales y académicas.

- D) Referirlos a evaluación, de manera oportuna.
- E) Hablar con otros profesores que también conozcan al estudiante con el fin de obtener mayor información y otros puntos de vista del caso.
- F) Solicitar observación en sala de la Psicóloga u Orientadora, con el fin de poder tener una visión de una especialista en el área y tomar las acciones de acompañamiento y derivación temprana en caso de ser necesario.
- G) Entrevistarse con sus familiares con el fin de dar a conocer su preocupación por el estudiante y obtener mayor información sobre lo que le podría estar ocurriendo, con el fin de tomar medidas para apoyarlo.
- H) Requerimiento formal y escrito a los apoderados respecto de la necesidad que el estudiante sea derivado a un especialista externo a fin de realizar un diagnóstico oportuno y eventual tratamiento.
- I) Capacitación constante respecto a temáticas relacionadas a salud mental y prevención del suicidio en población infanto juvenil con el fin de poder realizar una detección temprana de ciertos indicadores o indicios que los estudiantes pudiesen estar presentando.

RECEPCIÓN DE LA INFORMACIÓN.

- A) Es muy importante que quien reciba esta información (ya sea una ideación, planificación o intento de suicidio) mantenga la calma, muestre una actitud contenedora, no se inquiete, mantenga un lenguaje corporal y verbal de tranquilidad, por parte del adulto.
- B) Agradecer la confianza al estudiante y saber si ha hablado con alguien más sobre el tema y si está siendo acompañado por algún especialista en salud mental.
- C) Dar a conocer al estudiante que, debido a que está en riesgo su integridad, es necesario pedir ayuda profesional y abrir la información con la psicóloga del colegio, así como también con sus padres. Si el estudiante pide que se resguarde el secreto es necesario mencionar que no es posible, ya que para cuidarlo hay que pedir ayuda a otros adultos.
- D) Comprender la situación y qué es lo que está ocurriendo con el estudiante, brindándole un espacio contenedor y acogedor, llevándolo a un lugar donde exista mayor privacidad y pueda expresarse con mayor libertad. En este tipo de casos, no es necesario enjuiciar, sino que escuchar y acoger todo aquello que nos quiera contar, sin obligar a que nos cuente detalles en caso de que no quiera hacerlo y sin forzar ni solicitar que nos muestre marcas físicas en caso de que existan.
- E) La persona a quien le es revelada la información es quien se encarga de poner al tanto al equipo técnico colegiado: Encargado de Convivencia Escolar y Bienestar Estudiantil, psicóloga y orientadora. Este equipo tomará el caso y hará el seguimiento, así como también se distribuirán las siguientes funciones: entrevista psicológica del estudiante; contención del estudiante, de ser necesario; contacto con la familia; revisión de sus antecedentes académicos y disciplinarios; derivación y contacto con especialistas externos, entre otros.
- F) La persona a quien le es revelada la información deberá poner en contacto de manera inmediata, al equipo técnico encargado con el estudiante, con el fin de

acompañarlo y realizar la contención correspondiente hasta que el NNA sea retirado por su apoderado, quedando entonces bajo su cuidado. Se debe velar por el acompañamiento permanente del estudiante, es decir, no dejarlo solo hasta que su tutor haya asumido por completo su cuidado con el fin de resguardar su integridad.

ACTIVACIÓN DE PROTOCOLO. El responsable de activar el protocolo es el **Encargado de Convivencia Escolar**. Se procurará que el encargado cuente con las competencias necesarias para contener y acompañar al estudiante afectado en todo el proceso investigativo y sus resultados, por lo que el establecimiento velará por la constante capacitación de esta persona durante el año en curso, con el fin de que este pueda velar en todo momento por la integridad del NNA y dar respuesta a sus necesidades socioemocionales.

PROCEDIMIENTO.

- A) Se deriva al estudiante a atención psiquiátrica de forma urgente, para que el profesional realice una evaluación y pueda determinar la gravedad de la situación. Es necesario que el estudiante reciba todo el apoyo necesario, así como también que incorpore otras respuestas frente a la angustia, por lo que será necesario el apoyo de un profesional del área de la salud mental que pueda contribuir en entregar herramientas para la adecuada gestión de la sintomatología existente.
- B) Se les ofrece a los padres la posibilidad de entregarles un informe para los especialistas sobre lo sucedido con el fin de poder traspasar la información y facilitar la comunicación y labor.
- C) En caso que los especialistas externos lo requieran se facilitarán instancias de coordinación y/o conversación con los profesionales del establecimiento a fin de realizar acciones que sean lo más eficientes posibles en miras al debido resguardo de la integridad del estudiante, lo anterior en concordancia con lo dispuesto en el artículo 8 de este protocolo.
- D) En caso de que los padres no adhieran a esta derivación, no brindando este apoyo necesario de parte de un profesional del área, la Directora del colegio procederá a realizar la derivación a Tribunales de Familia por eventual vulneración de derechos del NNA y/o denuncia ante el Ministerio Público por hechos constitutivos de delitos.
- E) Se espera que el profesional externo emita un informe o certificado que indique si el estudiante se encuentra en condiciones de reintegrarse a la vida escolar. Dicho documento deberá incluir, además, orientaciones y sugerencias específicas para el establecimiento, orientadas a favorecer su adecuada **interacción, adaptación y participación** en el entorno educativo, promoviendo un proceso de retorno seguro, acompañado y progresivo cuando sea necesario.
- F) Cuando los padres tengan el certificado del profesional externo, se reunirán con el equipo técnico colegiado: Encargado de Convivencia Escolar y Bienestar Estudiantil, psicóloga y orientadora, para revisar la situación y pasos que

seguirán: Reintegro gradual, revisar y recalendarizar pruebas, medidas especiales, entre otros.

- G) En la entrevista de derivación con los padres, la Psicóloga del ciclo promoverá que se realice la respectiva contención que el NNA necesita, junto con la importancia de reforzar medidas de seguridad en casa, tales como no tener a su alcance: objetos cortopunzantes, medicamentos, venenos o pesticidas, entre otros. También se indicará la supervisión constante del NNA junto con el hecho de mantener discreción respecto de la situación.

SEGUIMIENTO. La Psicóloga del ciclo correspondiente, se hace cargo del seguimiento, junto con la familia del estudiante, del trabajo del especialista externo, así como de informar a los profesores acerca de las indicaciones recibidas.

En un comienzo, la Psicóloga encargada del caso se pondrá en contacto de manera quincenal con el profesional externo con el fin de recibir reportes respecto de cómo ha llevado el tratamiento el estudiante y sobre qué medidas actualizadas debe ir aplicando el establecimiento educacional para dar apoyo al NNA. Luego de que el especialista haya notificado que el estudiante ha tenido una correcta adherencia a su tratamiento e indicios de mejoría, se comenzará a tener contacto de manera mensual con el fin de mantener actualizados los apoyos que el estudiante requiere. Esto se realizará hasta que el NNA sea dado de alta de su tratamiento con el especialista externo.

PROCEDIMIENTO INFORMADO POR OTROS ESTUDIANTES U OTROS APODERADOS. Cuando el equipo del ciclo: Psicóloga, Orientadora, Encargado de Convivencia Escolar y Bienestar Estudiantil, o un educador es informado de esto, y:

- A) **Ya se está en conocimiento del caso y la situación ya está siendo abordada:**
Se tranquilizará a los estudiantes y se tendrá una entrevista con cada una de ellos para abordar la situación. En entrevista con quienes informan del tema:
- a) Agradecer la información a quienes abren el tema con el adulto, es importante aclarar que ellos no son los responsables del estudiante afectado y que este es un tema que está siendo abordado por adultos.
 - b) Pedir que no compartan esta información y que se maneje de manera confidencial, solicitando respeto por la vida privada del compañero.
 - c) Hablar el tema “uno a uno”, es decir, en entrevistas personales con cada involucrado a pesar de que haya sido un grupo de estudiantes el que haya ido a entregar la información. Esto, debido a que por ser una conducta de carácter imitativo, lo mejor es que no se masifique el rumor y tampoco haya un clima de alarma, ni miedo, sino de tranquilidad y confianza en el manejo profesional.
 - d) Indagar en el grado de riesgo de cada estudiante, explorando qué le genera esta situación. Preguntar si tiene alguna preocupación o inquietud sobre el tema. No olvidar que muchas veces, esta conducta suele ser imitada por otros NNA por curiosidad, por lo que será relevante que se pueda evaluar

dentro del curso o personas involucradas, factores de riesgo que puedan indicar el desarrollo de una futura ideación o conducta suicida. Para esto, será relevante pedir ayuda de la Psicóloga del ciclo para realizar una detección temprana de futuras dificultades de esta índole en más estudiantes.

- e) Preguntarle si esto lo ha conversado con los padres; si es así, señalar que, en caso de que éstos quieran entrevistarse, el colegio está disponible para acogerlos. En caso de que no haya conversado con los padres, pedirle que lo haga.

B) Cuando el profesor se da cuenta de la ideación, planificación e intentos previos: Cuando un profesor se da cuenta de que hay un estudiante que está presentando ideación, planificación o intentos previos de suicidio, deberá derivar el caso y evaluarlo con Encargado de Convivencia Escolar y Bienestar Estudiantil. Luego la Psicóloga del ciclo correspondiente se entrevistará con el estudiante y se llevará a cabo lo señalado en el presente protocolo.

C) Cuando un apoderado del colegio informa al colegio de una situación de ideación, planificación o intento previo de suicidio: Cuando un apoderado del colegio informa al colegio de una situación de ideación, planificación o intento previo de suicidio, se evalúa el caso con el Encargado de Convivencia Escolar y Bienestar Estudiantil. La psicóloga del ciclo correspondiente entrevistará al estudiante, siguiendo lo detallado en el procedimiento descrito anteriormente.

POSTVENCION¹⁸. El encargado del área, con el fin de:

- 1) Reducir o prevenir el riesgo de réplica del intento o del suicidio consumado por parte de otros miembros de la comunidad educativa
- 2) Facilitar una expresión saludable del dolor emocional causado en el caso de pérdida
- 3) Identificar a estudiantes que se encuentren en potencial riesgo de presentar conducta suicida.

Podrá incluir todas aquellas acciones que sean necesarias de emprender con la comunidad educativa, teniendo en cuenta el siguiente listado según el caso:

- a) El encargado de activar el protocolo además de ser responsable de que se cumplan todas las etapas de este y su respectivo seguimiento, será el encargado de determinar cuánta es la información que deberá traspasarse al resto de la comunidad educativa con el fin de que se entregue una única información y se eviten los rumores o falsas especulaciones. No entregará detalles respecto a lo ocurrido, es decir, la forma en que se quiso realizar o se realizó la acción con el fin de resguardar la confidencialidad y prevenir conductas de imitación, **debe ser tratado despersonalizadamente**.

¹⁸<https://convivenciaparaciudadania.mineduc.cl/wp-content/uploads/2023/04/GUIA-PREVENION-SUICIDIO-EN-ESTABLECIMIENTOS-EDUCACIONALES-web.pdf>

- b) El encargado definirá y dejará por escrito quién será la o las personas encargadas de realizar la contención emocional ya sea al curso o a quienes hayan sido testigos de la conducta suicida. Se pondrá en contacto con los apoderados de los involucrados con el fin de entregar una versión oficial de lo ocurrido y poder capacitar a los padres en el reconocimiento de conductas de riesgo y herramientas de contención y acompañamiento en caso de ser necesario.
- c) Se otorgarán espacios de reflexión y conversación a todas aquellas personas que lo necesiten, poniendo en conocimiento cuáles son los adultos a los que pueden acudir en caso de necesitar este apoyo. Es por esto que se pegará dentro de las salas de clases, infografías respecto a síntomas de alarma y personal de apoyo con las que el estudiante puede conversar frente a situaciones complejas.
- d) Se realizarán talleres reflexivos en donde se abordarán temáticas como tolerancia a la frustración, redes de apoyo, manejo de emociones, entre otros.
- e) La vuelta a clases del estudiante que se ausentó por el intento suicida debe ser conversada y analizada en conjunto con el apoderado de tal forma de disponer de todos los apoyos que el NNA necesitará: reducción de jornada, flexibilidad frente a evaluaciones, a quien recurrir en caso de crisis, entre otros. Frente a esto, se solicitará por escrito las adecuaciones que el profesional externo sugiere realizar para el correcto retorno a clases.

Art. 1: COMUNICACIÓN A LA COMUNIDAD EDUCATIVA: Dirección del colegio citará a consejo de profesores, con el fin de contar con una versión única para comunicar a la comunidad educativa y evitar rumores, entregando recomendaciones para apoyar al estudiante afectado y a sus compañeros. Se deberá mantener confidencialidad de información sensible sobre el estudiante y/o su familia.

Art. 2: TALLERES PARA PROMOVER ESTRATEGIAS DE SALUD MENTAL: La unidad Psicoeducativa o la Psicóloga del Ciclo desarrollará uno o más talleres para promover estrategias de salud mental con los compañeros del estudiante, indicando dónde pueden conseguir apoyo en situaciones complejas, y con quién pueden hablar si lo necesitan.

Art. 3: PROCEDIMIENTO DE REINCORPORACIÓN: El procedimiento de reincorporación del estudiante al colegio será conversado y analizado con los padres, Psicóloga, el profesor jefe y el estudiante, para acordar en conjunto los apoyos que permitan una reincorporación positiva y acompañada.

TÍTULO II: REDES DE DERIVACIÓN.

REDES DE APOYO¹⁹. Es importante conocer la red de apoyo y las instituciones especializadas en el diagnóstico, prevención, protección y reparación disponibles a nivel local:

- J) Oficinas Locales de la Niñez (OLN): Son la institución encargada, a nivel comunal, de la promoción, protección, prevención de situaciones de riesgo y vulneraciones de los derechos de la niñez y adolescencia. Tiene un rol articulador, coordinador y derivador, por lo que tiene la capacidad de activar recursos en los diferentes servicios y programas, con carácter preferente y exigible. Además, cuenta con la capacidad de gestión de casos y la competencia para adoptar acciones o medidas de protección.

Link: <https://chilecrecemas.cl/oficina-local-ninez#:~:text=Son%20la%20instituci%C3%B3n%20encargada%2C%20a.cumpln%2018%20a%C3%B1os%20de%20edad>

OLN TEMUCO Dirección: Arrayan 485/ **Teléfono:** 9 5549 4955/ **Email:** oln@temuco.cl

- K) Fono Niños 147: Es un servicio telefónico gratuito y confidencial de Carabineros de Chile, creado como una instancia preventiva de orientación y apoyo especialmente dirigida a niños, niñas y adolescentes (NNA) que sean víctimas de amenazas o vulneración de sus derechos. Por medio de la línea telefónica, personal especializado acogerá sus requerimientos, entregándoles orientación y concurriendo en su auxilio (cuando corresponda).

LINK: [https://www.chileatiende.gob.cl/fichas/385-fono-ninos-147#:~:text=Llame%20al%20147%20\(Fono%20Ni%C3%B1os,denuncia%20ante%20la%20autoridad%20correspondiente.](https://www.chileatiende.gob.cl/fichas/385-fono-ninos-147#:~:text=Llame%20al%20147%20(Fono%20Ni%C3%B1os,denuncia%20ante%20la%20autoridad%20correspondiente.)

- L) Centro Comunitaria de Salud Mental de Temuco (COSAM): El **COSAM Temuco** es el Centro de Salud Mental Comunitario de la comuna, dependiente del Sistema Público de Salud de Chile. Este centro ofrece atención especializada a través de un equipo multidisciplinario en salud mental.

Dirección: Ziem 2440, Pueblo Nuevo, Temuco. /**Teléfono:** +56_45_2557550./
Horario de atención: 8:30 a 20:00 horas.

- M) CESFAM de la comuna: Proporcionan cuidados básicos en salud, con acciones de promoción, prevención, curación, tratamiento, cuidados domiciliarios y rehabilitación de la salud; y atienden en forma ambulatoria.

LINK: <https://saludtemuco.cl/cesfam-pedro-de-valdivia/>

¹⁹ Cabe recalcar que todos estos programas están en proceso de transformación debido a los cambios que están existiendo entre el SENAME y Mejor Niñez, existiendo un plazo de 5 años para realizar el cambio completo de los programas antiguos a los nuevos, por lo que se sugiere consultar según ciudad y comuna cuáles continúan vigentes. LINK DEL CUADRO EXPLICATIVO DEL CAMBIO DE PROGRAMAS DE AQUÍ A 5 AÑOS: https://www.servicioproteccion.gob.cl/601/articles-1114_archivo_02.pdf

- N) Programa Terapéutico Especializado: Programa que busca interrumpir vulneraciones a niños, niñas y adolescentes a través de terapias especializadas en trauma relacional. Su implementación es a través de un modelo integrado que funciona complementado por el programa Prevención Focalizada.

Link: <https://www.servicioproteccion.gob.cl/portal/Programas/Intervenciones-ambulatorias/>

- O) Programa de Intervención Reparatoria: Programa de acompañamiento terapéutico de niños, niñas y adolescentes que busca reparar el daño producido por vulneraciones y entregar herramientas para enfrentar problemas y visibilizar las propias fortalezas. Su implementación es a través de un modelo integrado que funciona complementado por el programa Prevención Focalizada.

Link: <https://www.servicioproteccion.gob.cl/portal/Programas/Intervenciones-ambulatorias/>

- P) Acompañamiento Familiar Territorial: Programa de acompañamiento terapéutico que atiende a niños, niñas y adolescentes y a su conjunto familiar. Esta intervención busca fortalecer y desarrollar habilidades parentales y de crianza que permitan interrumpir vulneraciones. Su implementación es a través de un modelo integrado que funciona complementado por el programa Prevención Focalizada.

Link: <https://www.servicioproteccion.gob.cl/portal/Programas/Intervenciones-ambulatorias/>

- Q) Programa para Discapacidad (PAD): busca una recuperación integral de niños(as) y adolescentes con vulneración de derechos de alta complejidad (maltrato no constitutivo de delito, negligencia, interacción conflictiva con los padres y/o la escuela) con una discapacidad moderada o grave. Para ello el programa implementa intervenciones dirigidas a los niños/as orientadas al desarrollo de habilidades cognitivas, emocionales y socio-conductuales que devuelvan la confianza en las personas que los cuidan, complementado con intervenciones dirigidas a la familia o adulto protector de modo de potenciar sus habilidades parentales, las que se coordinan de acuerdo al plan de intervención individual.

Link: https://www.dipres.gob.cl/597/articles-276093_doc_pdf.pdf

- R) Programa para NNA en Calle (PEC): a busca una recuperación integral de niños(as) y adolescentes en situación de calle, que han sido víctimas de graves vulneraciones de derechos, que involucran daño a nivel físico, social, emocional y/o del desarrollo sexual que ponen en riesgo su inserción social.

Link: https://www.dipres.gob.cl/597/articles-276090_doc_pdf.pdf

TÍTULO III: PROTOCOLO DE ACTUACIÓN TRAS EL SUICIDIO DE UN O UNA ESTUDIANTE

Art. 4: PROCEDIMIENTO APLICABLE: Se aplicará el siguiente protocolo ante un suicidio que le involucre un estudiante del colegio. La psicóloga del ciclo coordinará la activación del protocolo de forma inmediata.

Art. 5: INFORMACIÓN AL COLEGIO: Quien tome conocimiento del suicidio de un o una estudiante debe informar a la Dirección del colegio de forma inmediata.

Art. 6: VERIFICACIÓN DE LO OCURRIDO: La Dirección deberá verificar lo ocurrido a través de la información oficial de los padres, entregar las condolencias pertinentes y manifestar la preocupación del establecimiento educacional y ofrecer ayuda.

Art. 7: APLICACIÓN DE PLAN DE APOYO EN DUELO PARA LA COMUNIDAD EDUCATIVA: A la brevedad posible los equipos de apoyo implementarán un “Plan de apoyo en duelo para la Comunidad Educativa”, el cual será informado a los docentes y asistentes de la educación del colegio en un consejo extraordinario.

Art. 8: CONTENIDO DEL PLAN DE APOYO EN DUELO PARA LA COMUNIDAD EDUCATIVA: El “Plan de apoyo en duelo para la Comunidad Educativa” involucrará acciones de contención e información para el curso del estudiante fallecido, otros cursos del mismo ciclo, familias del ciclo y/o equipo docente en general. Este plan de apoyo en duelo para la comunidad, considerar las siguientes acciones siendo responsables de la implementación de estas acciones, Psicóloga del ciclo y el profesor jefe correspondiente:

A) Estudiantes:

- a) Ofrecerles la oportunidad para expresar sus emociones y entregarles información sobre estrategias saludables para manejarlas, favoreciendo el proceso de duelo y reduciendo los riesgos de conductas imitativas.
- b) Informarles cómo conseguir ayuda y apoyo, dentro y fuera del colegio.

B) Comunidad Educativa: docentes, educadoras, administrativos, auxiliares.

- a) Los equipos de apoyo, serán responsables de gestionar acciones que permitan contener e informar a la comunidad acerca de dónde pueden conseguir apoyo psicológico, si lo necesitan. También se puede gestionar apoyo a través de la red de apoyo pública o privada con la que cuente el colegio.

- b) Promover entre los docentes y los asistentes de educación la disposición para identificar estudiantes que puedan estar imitando la conducta del estudiante fallecido y quienes pueden tener riesgo incrementado de cometer un intento de suicidio (de acuerdo a las Recomendaciones para la Prevención de la Conducta Suicida en Establecimientos Educativos, página 55- Señales de Alertas).

Especialmente tener en cuenta a estudiantes más vulnerables, como por ejemplo los amigos cercanos, pero también a otros compañeros con quienes el estudiante pudiera haber tenido conflictos.

C) Familias:

- a) Realizar reuniones con los padres, madres y apoderados de la comunidad, a través de los microcentros para dar cuenta del incidente (sin detalles de método o lugar), y por sobre todo para informar sobre los posibles riesgos y las opciones de apoyo disponibles para sus hijos.
- b) Entregar información oficial, redes de apoyo y psicoeducación en duelo para quienes se vean afectados por el fallecimiento.

PROTOCOLO N° 9.- DE RETENCIÓN Y APOYO A ALUMNAS EMBARAZADAS, MADRES Y PADRES ESTUDIANTES.

El Establecimiento educacional contempla y resguarda en el presente protocolo, los derechos y deberes de las alumnas embarazadas, madres y/o padres estudiantes, que viven el embarazo adolescente y, se encuentre matriculado o pretenda matricularse en nuestro establecimiento, con el fin de otorgar las facilidades académicas y administrativas que permitan el cumplimiento de ambos objetivos, protegiendo y apoyando el bienestar de los adolescentes, la vida del gestante/lactante/descendiente, y facilitando la continuidad de los estudios, mediante las adaptaciones necesarias para el logro de su formación integral y escolaridad, sin descuidar su rol parental de madre o padre con las responsabilidades asociadas, dependientes del Colegio.

TÍTULO I: DERECHOS Y DEBERES DE ALUMNAS EMBARAZADAS, MADRES, PADRES ESTUDIANTES.

Art. 1: DERECHOS DE LA ESTUDIANTE EMBARAZADA:

- A) El embarazo y la maternidad no pueden constituir impedimento para ingresar y permanecer en los establecimientos educacionales, por lo tanto, toda institución educativa deberá otorgar facilidades para cada caso.

- B) En efecto, los sostenedores de establecimientos educacionales reconocidos por el Estado, no podrán someter a las alumnas embarazadas, madres o padres estudiantes, a tratos que impliquen discriminación arbitraria, sea en el ingreso al sistema educativo o en la permanencia en este.
- C) Todos los establecimientos educacionales del país, sean municipales, subvencionados o privados, deben entregar las facilidades académicas y administrativas necesarias para que las estudiantes embarazadas, madres o padres terminen su trayectoria escolar. Ninguna unidad educativa puede expulsar, trasladar de establecimiento, cancelar la matrícula, ni suspender de clases por razones asociadas a su embarazo y/o maternidad.
- D) El embarazo o maternidad no podrá ser causal para cambiar de jornada de clases o de curso, salvo que la alumna manifieste su voluntad de cambio, respaldada con un certificado otorgado por un profesional competente del consultorio o particular (matrona, psicólogo, pediatra, etc.)
- E) La estudiante tiene derecho a ser tratada con respeto por todas las personas que forman parte de la Comunidad Educativa para de esta forma asegurar una buena convivencia escolar.
- F) Respeto a la integridad física, psicológica y moral de la estudiante embarazada, garantizando un conjunto de condiciones mínimas de salubridad e higiene, eliminando factores de riesgo.
- G) La estudiante tiene derecho a la normalidad de la cobertura médica a través del Seguro Escolar si lo llegara a requerir.
- H) La estudiante tiene derecho a ser promovida de curso con un porcentaje de asistencia menor a lo establecido, siempre y cuando dichas inasistencias hayan sido debidamente justificadas por los médicos tratantes, y los registros del carnet de control de salud, esto sumado a un rendimiento académico que permita la promoción de curso (de acuerdo al Reglamento de evaluación vigente).
- I) La estudiante tiene derecho a participar en organizaciones estudiantiles, así como en cualquier ceremonia o actividad extraprogramática que se realice al interior o exterior del establecimiento educacional, en la que participen los y las demás estudiantes de manera regular.
- J) La estudiante tiene derecho a amamantar; para ello puede elegir el horario de alimentación de su hijo. Este horario deberá ser como máximo una hora, sin considerar los tiempos de traslado y debe ser comunicado formalmente a la Dirección del establecimiento educacional durante la primera semana de ingreso o reingreso de la alumna. Lo anterior, con el propósito de evitar que se perjudique la evaluación diaria de esta estudiante.
- K) La estudiante tiene derecho a adaptar el uniforme escolar en atención a las condiciones especiales que requiera, según la etapa del embarazo en que se encuentre, pudiendo asistir utilizando el buzo deportivo del colegio o de similar color.
- L) La estudiante tiene derecho a utilizar durante los recreos dependencias de la biblioteca o demás espacios que contribuyan a evitar accidentes o situaciones de estrés, asegurando de esta manera su seguridad e integridad física.
- M) La estudiante tiene derecho a asistir al baño las veces que lo requiera, sin que se le pueda reprimir o reprochar por dicho motivo por parte del personal docente y

asistente de la educación, velando de esta manera por la integridad física de la alumna embarazada y su estado de salud.

Art. 2: DEBERES DE LA ESTUDIANTE EMBARAZADA:

- A) La estudiante debe informar su condición de embarazo a la Dirección, presentando un Certificado Médico que acredite su condición.
- B) La estudiante debe comprometerse a cumplir con todos sus deberes escolares, en la forma y condiciones con las que el establecimiento se las brinde, mediante un plan de trabajo individual semestral y acorde a las necesidades educativas manifestadas por la estudiante y/o su familia.
- C) La estudiante deberá presentar oportunamente todos los Certificados Médicos que digan relación con los controles médicos correspondientes, con el objetivo de que la institución educacional pueda considerar las referencias del especialista de salud y actuar acorde a la normativa vigente.
- D) Del mismo modo, la estudiante deberá justificar sus inasistencias por problemas de salud con los respectivos certificados médicos, o registro de controles médicos.
- E) La Estudiante en todo momento deberá mantener informado al colegio de la progresión de su embarazo, para programar de común acuerdo las actividades escolares respectivas, debiendo rendir informes médicos al menos mensualmente a Dirección.

Art. 3: DERECHOS DEL ESTUDIANTE PROGENITOR:

- A) El estudiante tiene derecho a permisos y adecuación de horarios de entrada y salida dependiendo de las etapas del embarazo y su rol como progenitor. (Dichos permisos, entradas y salidas deben ser solicitadas por el estudiante a través de la documentación médica respectiva).
- B) El estudiante tiene derecho a justificar la inasistencia a través de certificado médico de controles de la maternidad de la madre o de su hijo y/o por enfermedad de su hijo, al tratarse de labores o cuidados acordes a su rol de padre.

Art. 4: DEBERES DEL ESTUDIANTE PROGENITOR:

- A) El estudiante debe informar a las autoridades del colegio de su condición de progenitor, entregando los antecedentes correspondientes a la Dirección del Establecimiento.
- B) Para justificar la inasistencia y permisos deberá presentar el carnet de salud o certificado médico correspondiente.

TÍTULO II: DERECHOS Y DEBERES DE LOS APODERADOS DE ALUMNAS EMBARAZADAS, MADRES, PADRES ESTUDIANTES.

Art. 5: DERECHOS DE LOS APODERADOS:

El apoderado tiene derecho a ser informado sobre los derechos y obligaciones del estudiante, de la familia y del establecimiento educacional.

Art. 6: DEBERES DE LOS APODERADOS:

- A) El apoderado debe informar al establecimiento educacional sobre la condición de embarazo o progenitor del estudiante.
- B) Cada vez que el estudiante se ausente, el apoderado deberá concurrir al establecimiento a entregar el certificado médico o de atención de salud correspondiente si no lo hace la madre embarazada al día siguiente de su ausencia, o en su defecto, enviar vía correo electrónico la documentación señalada al profesor jefe.
- C) Deberá velar por la efectiva entrega de materiales de estudio y el cumplimiento del calendario de evaluaciones
- D) El apoderado deberá notificar a la institución educacional de situaciones como cambio de domicilio, o si el estudiante en condición de embarazo, maternidad o paternidad quedará bajo la tutela o responsabilidad de otra persona, modificando la titularidad del apoderado con la administración.
- E) El apoderado deberá mantener su vínculo con el establecimiento cumpliendo con su rol de apoderado.
- F) El apoderado tendrá que firmar un compromiso de acompañamiento al adolescente, que señale su consentimiento para que el/la estudiante asista a los controles, exámenes médicos u otras instancias que demanden atención de salud, cuidado del embarazo y del hijo nacido, que implique la ausencia parcial o total del estudiante durante la jornada de clases.

TÍTULO III: DEBERES DEL ESTABLECIMIENTO.

Art. 7: DEBERES DEL COLEGIO:

- A) En el caso de existir embarazo adolescente se procederá según la normativa vigente y siempre en consulta con los apoderados, padres o tutores y en común acuerdo se buscarán las garantías de salud, cuidado y continuidad de estudios, otorgando todas las facilidades académicas y administrativas para el caso.
- B) Dar todas las facilidades académicas para ingresar y permanecer en el colegio.
- C) Brindar contención emocional a los estudiantes involucrados que lo requieran previa autorización del apoderado; ya sea durante el período de embarazo o posterior a éste.
- D) Realizar entrevistas de seguimiento a modo de apoyo y contención emocional.

- E) No discriminar por su condición a la estudiante embarazada mediante cambio de establecimiento o expulsión, cancelación de matrícula, negación de matrícula, suspensión u otro similar.
- F) Mantener a la estudiante en la misma jornada y curso, salvo que ella exprese lo contrario, lo que debe ser avalado por un profesional competente.
- G) Respetar su condición por parte de las autoridades y personal del colegio.
- H) Respetar el derecho a asistir a clases durante todo el embarazo y a retomar sus estudios después del parto. La decisión de dejar de asistir los últimos meses del embarazo o postergar la vuelta a clases después del parto depende exclusivamente de las indicaciones médicas orientadas a velar por la salud de la joven y su hijo.
- I) Permitirle acomodar el uniforme escolar según sus necesidades de maternidad o lactancia.
- J) Otorgarles las facilidades necesarias para que asistan a sus controles médicos pre y postnatales, así como a los que requiera su hijo recién nacido.
- K) Facilitar su participación en las organizaciones estudiantiles, actividades extraprogramáticas, así como en las ceremonias donde participen sus compañeros de colegio. A excepción de si existen contraindicaciones específicas del médico tratante.
- L) Permitirles asistir a la clase de educación física en forma regular, pudiendo ser evaluadas de forma diferencial.
- M) Respetar la eximición de las estudiantes, que hayan sido madres, de actividad física en las clases de educación física tanto pre y postnatal, acorde a las indicaciones médicas del especialista tratante.
- N) Evaluarlas según los procedimientos establecidos por el colegio.
- Ñ) Se le podrá brindar apoyo pedagógico especial mediante un sistema de tutorías realizadas por los docentes de las asignaturas y en los que podrán cooperar voluntariamente sus compañeros de clases.
- O) Otorgarles todas las facilidades para compatibilizar su condición de estudiantes y de madres durante el período de lactancia.

Si el padre del menor es estudiante de nuestro colegio, también a él se le dará las facilidades necesarias para cumplir con su rol paterno.

TÍTULO IV: PROCEDIMIENTO ANTE CASOS DE EMBARAZOS EN ALUMNAS.

Art. 8: PROCEDIMIENTO DE TOMA DE CONOCIMIENTO DE EMBARAZO ADOLESCENTE. La estudiante podrá comunicar su condición de maternidad o de embarazo en nuestro colegio a la Dirección del establecimiento.

Dirección informará inmediatamente al profesor jefe del curso dentro de las 24 horas que toma conocimiento de los hechos.

En esta etapa se debe establecer un vínculo de confianza inicial, favoreciendo el proceso de apoyo a la estudiante, evitando la deserción escolar y procurando su protección.

Una vez comunicada la condición de maternidad de la estudiante, la información debe ser llevada a las autoridades directivas por medio del Profesor Jefe.

Art. 9: ENTREVISTAS A INVOLUCRADOS. La Coordinación de Asuntos Estudiantiles y el Profesor Jefe deben citar a la estudiante a entrevista, en la cual se debe acoger y pueda tomar conocimiento tanto de sus derechos como sus deberes, mostrando en todo momento que el colegio la apoyará en el proceso. En esta instancia, se deben citar los apoderados de la estudiante por escrito vía agenda o mail.

Con posterioridad se informará al Encargado de Convivencia y Bienestar Estudiantil y además, a la auxiliar de enfermería del colegio para que se le entreguen los antecedentes del caso, se cree carpeta de seguimiento del o la estudiante y se tomen los resguardos correspondientes.

En entrevista con el apoderado se deben registrar en acta aspectos tales como la situación familiar y la reacción de los padres frente a la condición de embarazo. También se debe dar a conocer este protocolo de acción que se implementará para que la estudiante continúe con sus actividades y no deserte de su año escolar. También se deben recopilar antecedentes de la estudiante embarazada tales como estado de salud de la estudiante, meses de embarazo, fecha posible del parto y certificados médicos que acrediten su condición.

En estas entrevistas el apoderado debe firmar el compromiso de acompañamiento para que la estudiante continúe participando en el colegio, en medida de lo posible, junto con el compromiso de acompañamiento al adolescente, que señale su consentimiento para que el estudiante asista a los controles, exámenes médicos y otras instancias que demanden atención de salud, cuidado del embarazo y del hijo nacido, que implique la ausencia parcial o total de la estudiante durante la jornada de clases.

Se deberá levantar un acta de esta cita, en la que consten los acuerdos y compromisos adoptados para incorporar en la carpeta de la estudiante. En los casos en que los apoderados se encuentren ausentes en el proceso, se mantendrá información mediante correo electrónico con la autoridad competente.

TÍTULO V: MEDIDAS ACADÉMICAS EN FAVOR DE LAS ALUMNAS EMBARAZADAS, MADRES Y PADRES ESTUDIANTES.

Art. 10: ELABORACIÓN DEL PLAN ACADÉMICO. Los equipos de apoyo correspondientes analizarán la información recogida y generarán un plan de acción.

En conjunto elaborarán un plan de trabajo individual o programación del trabajo escolar, así como de los procesos evaluativos para la alumna embarazada que le permita desenvolverse de manera normal en el colegio, y al mismo tiempo pueda cumplir con los cuidados y controles de su condición de embarazo.

Esta programación de trabajo escolar, así como de los procesos evaluativos para la

estudiante en condición de embarazo, son coordinadas en conjunto con el Profesor Jefe, la Coordinación de Asuntos Estudiantiles y subdirección e informada a las autoridades directivas del establecimiento.

La subdirección guiará y supervisarán el desarrollo de un plan de trabajo individual semestral por asignatura, el cual contemplará:

- A) Criterios para la promoción del o la estudiante, que aseguren el cumplimiento efectivo de los aprendizajes definidos para el nivel.
- B) Calendario flexible de actividades y evaluaciones diagnósticas, formativas y sumativas.
- C) Propuesta curricular adaptada, que priorice aquellos objetivos de aprendizaje que permiten abordar los contenidos mínimos establecidos en los programas de estudio ministeriales.
- D) Programación de tutorías para brindarles apoyo pedagógico mediante tutoría presencial o en línea, según las necesidades del o la estudiante.
- E) Derivación de redes de apoyo pertinentes para el caso

Art. 11: SEGUIMIENTO. El Profesor Jefe será el tutor de la estudiante, encargándose de que las medidas especiales en cuanto a la asistencia a clases y las evaluaciones sean cumplidas en base a lo establecido por los directivos del establecimiento, el plan de trabajo individual del estudiante y según el presente protocolo.

Se deben contemplar en este proceso entrevistas de seguimiento tanto con él estudiante, como con su apoderado.

Cabe señalar la importancia de registrar en la carpeta del o la estudiante todos los antecedentes que se recopilen desde el inicio hasta el fin de la aplicación de este protocolo.

El monitoreo del proceso a través del tiempo estará a cargo del Profesor Jefe, con la ayuda de los equipos de apoyo. El establecimiento podrá establecer vínculo con redes externas si se requiere y dejar constancia en la carpeta del o la estudiante.

Art. 12: INFORME DE CIERRE. El Profesor Jefe junto con el Encargado de Convivencia y Bienestar Estudiantil y la subdirección, deben elaborar un informe final cuando se haya cumplido el periodo establecido y ajustado a las leyes para apoyar a la estudiante durante su embarazo y posterior maternidad.

Este informe contiene el cierre del proceso tanto académico, emocional y administrativo, se entrega a las autoridades directivas, a la orientadora y al apoderado, dejando una copia en la carpeta de antecedentes de la alumna.

TÍTULO VI: ACCIONES POR SEGUIR DURANTE EL EMBARAZO, MATERNIDAD Y CRIANZA, RESPECTO DE ALUMNAS EMBARAZADAS, MADRES Y PADRES ESTUDIANTES.

Art. 13: ACCIONES PARA LA ETAPA DE EMBARAZO Y DE LA MATERNIDAD Y CRIANZA.

A) Respeto del período de embarazo:

- a) La Coordinación de Asuntos Estudiantiles, informa de forma clara y concreta los derechos de la estudiante embarazada o progenitor adolescente, dentro de los cuales se enfatiza en el permiso para concurrir a las actividades que demanden el control prenatal y el cuidado del embarazo, todas ellas documentadas con el carnet de salud o certificado emitido por el médico tratante o matrona. La Coordinación de Asuntos Estudiantiles informará los beneficios que entrega el Ministerio de Educación, y entregará copia firmada del presente protocolo a él o la estudiante y su apoderada.
- b) En el caso de la estudiante, velar por el derecho a asistir al baño cuantas veces lo requiera.
- c) Facilitar durante los recreos que las estudiantes embarazadas puedan utilizar las dependencias de la biblioteca u otros espacios del establecimiento, para evitar estrés o posibles accidentes.
- d) Realizar las gestiones necesarias para incorporar a las figuras parentales significativas (padre, madre u otro), como factor fundamental en la red de apoyo necesaria para él estudiante, especialmente para aquellos en situación y/o condición distinta (NEE).

B) Respeto del período de maternidad y paternidad:

- a) Brindar el derecho a la madre adolescente a decidir el horario de alimentación del hijo, que debiera ser como máximo una hora, sin considerar los tiempos de traslado, evitando con esto que se perjudique su evaluación diaria. Este horario debe ser consensuado entre la estudiante y el profesor o profesora jefe, y posteriormente comunicado por este último formalmente a la Coordinadora de Asuntos Estudiantiles, quien dará cuenta de las coordinaciones y acuerdos a la Dirección del establecimiento educacional durante la primera semana de ingreso o incorporación de la estudiante en su participación en el colegio.
- b) Para las labores de amamantamiento, en caso de no existir sala cuna en el propio establecimiento educacional, se permitirá la salida de la madre en el horario predeterminado para acudir a su hogar o sala cuna.

- c) Cuando el hijo menor de un año presente alguna enfermedad que requiera de su cuidado específico, según conste en un certificado emitido por el médico tratante, el establecimiento dará, tanto a la madre como al padre adolescente, las facilidades pertinentes, considerando especialmente que esta es una causa frecuente de deserción escolar post parto. Para tales fines, el o la estudiante y/o su apoderado, deberá presentar el certificado del especialista con el diagnóstico del hijo al Profesor Jefe (cuya copia se registrará en carpeta del estudiante), quien dará aviso a la Coordinación de Asuntos Estudiantiles para la justificación de la ausencia, y fines pertinentes a la continuidad de los aprendizajes del o la estudiante.
- d) JUNJI otorga acceso preferencial en su red de jardines y salas cunas a las madres y padres que están en el sistema escolar. Los equipos de apoyo (Unidad psicoeducativa y Convivencia Escolar), activarán las redes de apoyo correspondientes. **BENEFICIOS DEL MINEDUC.** Con el fin de que los estudiantes en situación de embarazo, maternidad y paternidad no abandonen el sistema escolar, puedan continuar sus estudios y completar su trayectoria educativa, los docentes y directivos del establecimiento deben orientar y asegurarse de que ellos accedan a los beneficios que entrega el Ministerio de Educación:
- a. Salas cunas Para que Estudie Contigo (PEC): Ingreso preferente a los jardines y salas cunas de la red JUNJI.
 - b. Beca de Apoyo a la Retención Escolar (BARE): Aporte económico que beneficia a estudiantes con riesgo de deserción escolar por su condición de embarazo, maternidad y paternidad.
 - c. Programa de Apoyo a la Retención Escolar de Embarazadas, Madres y Padres: Acompañamiento y orientación en lo académico, personal y familiar; este programa es implementado por la JUNAEB.
 - d. Programa Buen vivir de la sexualidad y la reproducción del SERNAM: contribuye a que las embarazadas y madres adolescentes reconozcan y potencien sus recursos, habilidades y alternativas de apoyo de la red social, a fin de promover cambios en su vida que la beneficien tanto a ella como a su hijo/a, promoviendo la reinserción escolar, la prevención de un segundo embarazo en la adolescencia y la construcción de un proyecto de vida.
 - e. Control de Salud Integral: El Ministerio de Salud ha priorizado esta prestación que consiste en un control de salud que se realiza una vez al año a jóvenes entre los 10 y 19 años. Sirve para identificar precozmente situaciones, tales como, riesgo de un nuevo embarazo, sobrepeso u obesidad, presión arterial elevada, consumo de tabaco, alcohol y otras necesidades que tú consideres importante para tu salud. Se realiza en el consultorio o centro de salud más cercano a la

escuela.

- f. Espacios amigables en tu Centro de Salud: Acércate al consultorio más cercano, donde podrás solicitar atención en los Espacios Amigables existentes en tu comuna o en el mismo centro de salud sobre: Diversidad sexual, el cuidado de tu cuerpo, tu alimentación, tu sexualidad, anticoncepción y preservativos para prevenir un segundo embarazo, tus proyectos, participación juvenil y cómo te sientes. En estos espacios encontrarás una matrona, asistente social y/o psicólogo(a), que te apoyarán y guiarán para que puedas resolver tus inquietudes y recibas atención de salud.

Art. 14: SISTEMA DE REGISTRO DE ESTUDIANTES EMBARAZADAS, MADRES Y PADRES DE JUNAEB. El establecimiento educacional, debe ingresar en el Sistema de Registro de Estudiantes Embarazadas, Madres y Padres de JUNAEB a los estudiantes en esas condiciones. Dicho registro permite hacer un seguimiento de la trayectoria escolar de las y los estudiantes, y focalizar esfuerzos para disminuir los casos de deserción escolar.

Art. 15: “MEDIDAS ACADÉMICAS EN FAVOR DE LAS ALUMNAS EMBARAZADAS Y MADRES Y PADRES ESTUDIANTES.”

MEDIDAS ACADÉMICAS. Son aquellas acciones que apuntan a mantener a los y las estudiantes en el sistema educativo, flexibilizando los procesos de aprendizaje o el currículum, en consideración a su condición, pero sin perder de vista el derecho que les asiste a recibir una adecuada y oportuna atención en el ejercicio de éstos. Entre estas medidas se encuentran:

- A) Establecer en el reglamento de evaluación, calificación y promoción un sistema al que puedan acceder alternativamente los estudiantes que se vean impedidos de asistir regularmente a clases, sea durante el periodo de embarazo o durante el periodo de maternidad o paternidad, a objeto de velar por la permanencia en el sistema educativo de estos estudiantes.
- B) Fijar criterios para la promoción de los estudiantes en situación de embarazo, maternidad o paternidad, que aseguren el cumplimiento efectivo de los aprendizajes y contenidos mínimos establecidos en los programas de estudio, o en su caso, en los módulos de formación diferenciada técnico profesional. Lo anterior en pos de asegurar a estos estudiantes, una educación adecuada, oportuna e inclusiva.
- C) Contar con un calendario flexible y una propuesta curricular adaptada, que priorice aquellos objetivos de aprendizaje que permitan a estas y estos estudiantes continuar con sus estudios y brindarles el apoyo pedagógico necesario mediante un sistema de tutorías. Para estos efectos, será el profesor jefe el **docente responsable de supervisar la realización del programa**, en el

que también podrán colaborar los compañeros de clases, brindándoles el apoyo pedagógico necesario mediante un sistema de tutorías que será creado en conjunto por el profesor jefe, orientación y UTP.

- D) Instruir que las alumnas madres embarazadas no podrán estar en contacto con materiales nocivos, ni verse expuestas a situaciones de riesgo durante su embarazo o periodo de lactancia. Para ello los docentes directivos deberán entregar facilidades académicas pertinentes a fin de dar cumplimiento al currículum, planificando actividades que respondan al perfil de egreso, de conformidad a lo dispuesto en el Decreto Supremo N° 22, de 1998, del Ministerio de Educación. Lo anterior, a fin de evitar poner en riesgo la salud de la alumna embarazada o madre o del que está por nacer.
- E) Incorporar medidas a nivel curricular, cuyo objetivo y contenido se relacionan al embarazo y cuidado del niño, que aseguren que los estudiantes con necesidades educativas especiales comprendan su condición de embarazo, maternidad o paternidad. Ello con el propósito de asegurar a estos estudiantes una formación y desarrollo integral, para lo que se propone enriquecer el currículo con objetivos y contenidos relacionados con esta situación y con los cuidados necesarios del recién nacido.
- F) Señalar que las estudiantes embarazadas podrán asistir a las clases de educación física en forma regular, de acuerdo a las orientaciones del médico tratante, sin perjuicio de ser evaluadas en forma diferencial o eximirse de las actividades físicas, por razones de salud que así los justifiquen. Asimismo, deberá disponer que las alumnas que hayan sido madres estarán eximidas de **actividades físicas** en el subsector de educación física hasta el término del puerperio (seis semanas después del parto) y que, en casos calificados por el médico tratante, podrá extenderse por un periodo superior.

Art. 16: “MEDIDAS ADMINISTRATIVAS EN FAVOR DE LAS ALUMNAS EMBARAZADAS Y MADRES Y PADRES ESTUDIANTES.”

MEDIDAS ADMINISTRATIVAS. Son aquellas acciones que apuntan a compatibilizar la condición de embarazo, maternidad o paternidad con la del estudiante, asegurando el resguardo de la integridad física, psicológica y moral de estos estudiantes. Dentro de las cuales encontramos:

- A) El estudiante tiene derecho a ser tratada con respeto por la condición de embarazo, maternidad o paternidad del estudiante por las autoridades directivas, el personal del establecimiento y demás miembros de la comunidad educativa, con el objeto de resguardar el derecho de estudiar en un ambiente de aceptación y respeto mutuo.

La contravención a esta obligación constituye una falta a la buena convivencia escolar.

- B) Su condición **no podrá ser causal** para cambiar a la estudiante de jornada de clases o a un paralelo, salvo que ésta manifieste su voluntad expresa de cambio, fundada en un certificado otorgado por un profesional competente.
- C) La alumna tiene derecho a participar en organizaciones estudiantiles, así como en cualquier ceremonia o actividad extra programática que se realice al interior o exterior del establecimiento educacional, en la que participen los demás estudiantes de manera regular.
- D) La alumna tiene derecho a adaptar el uniforme escolar en atención a las condiciones especiales que requiera, según la etapa del embarazo en que se encuentre.
- E) Respecto de las alumnas embarazadas y madres y padres estudiantes no se exigirá el 85% de asistencia durante el año escolar, cuando las inasistencias sean debidamente justificadas.

Las inasistencias causadas directamente por situaciones derivadas del embarazo, parto, post parto, control del niño sano o enfermedades del hijo menor de un año, se considerarán justificadas cuando vayan acompañadas de la presentación de un certificado médico, carnet de salud, tarjeta de control u otro documento que indique los motivos o den cuenta de la insistencia.

En el caso que la asistencia a clases durante el año escolar alcance menos de un 50%, la Directora del establecimiento resolverá de conformidad con las normas establecidas en los Decretos Exentos N° 511, de 1997, N° 112 y N° 158, ambos de 1999, y N° 83, de 2001 y 2015, N°67, de 2018, todos del Ministerio de Educación, o los que se dicten en el futuro en su reemplazo, **sin perjuicio del derecho de apelación de la alumna ante el Secretario Regional Ministerial de Educación respectivo.**

- F) El establecimiento educacional deberá registrar en sus sistemas propios de control de asistencia, permisos y horarios de ingreso y salida, la etapa del embarazo, maternidad o paternidad en que se encuentre el estudiante.
- G) La alumna tiene derecho a asistir al baño las veces que lo requiera, sin que se le pueda reprimir o reprochar por dicho motivo por parte del personal docente y asistente de la educación, velando de esta manera por la integridad física de la alumna embarazada y su estado de salud.
- H) La alumna tiene derecho a utilizar durante los recreos dependencias de la biblioteca o demás espacios que contribuyan a evitar accidentes o situaciones de estrés, asegurando de esta manera su seguridad e integridad física.

- I) La alumna en periodo de lactancia, tiene el derecho a elegir el horario de alimentación de su hija o hijo. Este horario deberá ser como máximo una hora, sin considerar los tiempos de traslado y debe ser comunicado formalmente a la Directora del establecimiento educacional durante la primera semana de ingreso o reingreso de la alumna. Lo anterior, con el propósito de evitar que se perjudique la evaluación diaria de estas estudiantes.
- J) A las alumnas madres o embarazadas les será aplicable, sin distinción lo dispuesto en el Decreto Supremo N° 313, de 1972, del Ministerios del Trabajo y Previsión Social, que reglamenta el Seguro Escolar.
- K) **Se señala expresamente que, en ningún caso, estas alumnas serán objeto de cambio de establecimiento o expulsión, cancelación de matrícula, negación de matrícula, suspensión u otra medida similar.**

TÍTULO VII: REDES DE APOYO PARA LAS ALUMNAS EMBARAZADAS Y MADRES Y PADRES ESTUDIANTES.

Art. 17: REDES DE APOYO. Se indica expresamente una serie de organismos estatales que tienen por finalidad apoyar a estos estudiantes. Dentro de las cuales encontramos:

Institución	Ministerio de Salud
Dirección web	www.minsal.cl
Descripción tipo beneficio:	
<ul style="list-style-type: none"> - Control de Salud Integral: El Ministerio de Salud ha priorizado esta prestación que consiste en un control de salud que se realiza una vez al año a jóvenes entre los 10 y 19 años. Sirve para identificar precozmente situaciones, tales como, riesgo de un nuevo embarazo, sobrepeso u obesidad, presión arterial elevada, consumo de tabaco, alcohol y otras necesidades que tú consideres importante para tu salud. Se realiza en el consultorio o centro de salud más cercano a la escuela. - Espacios Amigables para la atención de adolescentes son una estrategia de atención integral de salud, pensada para jóvenes ubicados en los Centros de Salud Familiar (CESFAM). Cuenta con profesionales preparados en temas como sexualidad y consumo de alcohol y drogas. 	

Institución	Instituto Nacional de la Juventud
Dirección web	www.injuv.gob.cl
Descripción tipo beneficio:	
<ul style="list-style-type: none"> • Casas Integrales de Juventud (CIJ), es un programa del INJUV que busca promover la inclusión social, laboral y el mejoramiento de la calidad de vida de los jóvenes en todo Chile. • Son espacios que ofrecen capacitación, orientación e información a los jóvenes para que desarrollen sus habilidades y competencias. También fomentan su participación en la comunidad. 	

Institución	Ministerio de Desarrollo Social
Dirección web	www.crececontigo.cl
Descripción tipo beneficio:	
<ul style="list-style-type: none"> • Crece Contigo es un sistema integral de apoyo a niños y niñas de primera infancia, desde la gestación hasta que entran a primer nivel de transición (4 años). Para acceder a este sistema hay que dirigirse al consultorio en que se está inscrito. • El Subsidio Familiar (SUF) dentro del cual se encuentra el subsidio maternal, es un beneficio social dirigido a las personas más vulnerables. Para acceder a este subsidio es fundamental contar con la Ficha de Protección Social vigente y pertenecer al 40% de la población más vulnerable; deben acercarse al Municipio que corresponda. • Programa continuidad del Ciclo Educativo de Estudiantes, Padres, Madres y Embarazadas (MDS/JUNAEB): tiene como objetivo contribuir a la permanencia y continuidad en el sistema educativo de estudiantes en condición de maternidad, paternidad y embarazo, mediante un apoyo psicosocial que permita garantizar los 12 años de escolaridad obligatoria, fomentando el desarrollo de competencias parentales. www.junaeb.cl 60000400. • Beca de apoyo a la retención escolar, BARE (MDS/JUNAEB): se orienta a apoyar la retención y permanencia de los estudiantes vulnerables en el sistema educativo. Es un aporte de carácter monetario dirigido a estudiantes y alumnas de enseñanza media. Es administrada por JUNAEB. <p>http://www.junaeb.cl/becas-educacion-media/beca-de-apoyo-a-la-retencion-escolarpostulacion-educacionmedia-6006600400</p>	

Institución	Junta Nacional de Jardines Infantiles
Dirección web	www.junji.cl
Descripción tipo beneficio:	
<ul style="list-style-type: none"> La JUNJI dispone de una red de establecimientos educacionales a lo largo de todo el país donde puedes llevar a tu hijo o hija mientras tú sigues estudiando. Las salas cunas PEC, Para que Estudie Contigo, están ubicadas al interior o muy cerca de liceos para que puedas compatibilizar tus deberes de madre o padre con tus responsabilidades de estudiante. La ley chilena garantiza la no expulsión del sistema de las estudiantes embarazadas. Por ello la JUNJI implementó el programa educativo PEC para educar, proteger y cuidar a niños y niñas hijos de madres y padres adolescentes con el fin de que éstos no deserten del sistema escolar. En materia de Educación, la JUNJI creó la estrategia Jardín Infantil Amigo de la Lactancia Materna, iniciativa que fue ampliamente acogida por los sectores vinculados con la infancia y que dio pie a la acreditación JUNJI – UNICEF – Comisión Nacional de Lactancia Materna (CONALMA) a los establecimientos que apoyan el amamantamiento y que cuentan con las condiciones necesarias para ello. Conozca sobre la Acreditación Jardines Infantiles Amigos de la Lactancia Materna (JIALMA). 	

Institución	Superintendencia de Educación
Dirección web	www.supereduc.cl
Descripción tipo beneficio:	
<ul style="list-style-type: none"> Supervisar el cumplimiento de la normativa. Resguardar el cumplimiento de la normativa educacional y el uso de los recursos públicos que entrega el Estado a los establecimientos educacionales a través de la gestión de denuncias, la fiscalización y la instrucción de procesos administrativos sancionatorios. 	

Institución	Junta Nacional de Auxilio Escolar y Becas
Dirección web	www.junaeb.cl
Descripción tipo beneficio:	
<ul style="list-style-type: none"> • Programa de Apoyo a la Retención Escolar para Embarazadas, Madres y Padres Adolescentes. Consiste en un apoyo pedagógico y psicológico no postulable, a estudiantes vulnerables que están en riesgo de desertar del sistema escolar. El acompañamiento e intervención se realiza por un equipo interdisciplinario (pedagogo, asistente social y psicólogo) a partir de trabajos grupales e individuales en los ámbitos psicosociales, pedagógico, familiares y escolares; este último componente está orientado a trabajar con la comunidad educativa (estudiantes, directivos, profesores y apoderados) y redes sociales y comunitarias del territorio de cada estudiante. • Los beneficiarios son estudiantes padres, madres y embarazadas adolescentes con riesgo socioeducativo pertenecientes a establecimientos de las regiones de Tarapacá, Antofagasta, Valparaíso, Metropolitana, O'Higgins, Maule, Bío Bío, Araucanía y Magallanes. • Las intervenciones son de carácter preventivo y promocional, creando condiciones favorables en los estudiantes, que incidan en su desarrollo integral para disminuir el riesgo de abandono, para ello es fundamental articular y desarrollar estrategias en conjunto con las redes intersectoriales. • Los recursos financieros contemplados para la ejecución en la modalidad de Escuelas Abiertas, tienen el carácter de fondo concursable, destinados al financiamiento de proyectos que se asignarán a entidades ejecutoras públicas y/o privadas sin fines de lucro. 	

Institución	Servicio Nacional de la Mujer y la Equidad de Género
Dirección web	www.sernameg.cl
Descripción tipo beneficio:	
<ul style="list-style-type: none"> • Taller para jóvenes de 14 a 19 años y Talleres para adolescentes que sean madres o estén embarazadas: se abordan temáticas como Género, sexualidad y diversidad sexo genérica, Autoestima y autocuidado, Salud menstrual, Prevención y toma decisiones en salud sexual y reproductiva, Derechos sexuales y reproductivos, Corresponsabilidad, Proyecto de vida, derechos sexuales y reproductivo, Climaterio, menopausia y sexualidad, Prevención de ITS / VIH y detección del cáncer • Atenciones personalizadas en materia de sexualidad, maternidad, paternidad y derechos dirigidas a personas de 14 años y más: Las atenciones personalizadas son un servicio de atención individual, privado y confidencial que buscan entregar información, orientación y, si lo requiere, derivación a la red de servicios disponibles en el territorio en materia de sexualidad, maternidad, paternidad y derechos. Su propósito es entregar información que permita potenciar la autonomía física de las personas. La participación es directamente en la municipalidad correspondiente a tu comuna de residencia. 	
Link: https://www.sernameg.gob.cl/?page_id=26830	

Institución	Ministerio de Educación; División Educación General
Dirección web	https://convivenciaparaciudadania.mineduc.cl/convivencia-escolar/
Descripción tipo beneficio:	
<ul style="list-style-type: none"> • Descripción tipo beneficios: La Unidad de Transversalidad Educativa tiene, entre sus funciones, orientar y apoyar la formación en Sexualidad, Afectividad y Género en los establecimientos educacionales, a través de información adecuada dirigida a los actores de la comunidad educativa, con el objetivo de fortalecer el desarrollo integral de los estudiantes. Además de entregar información de otras instituciones respecto a los beneficios que éstas entregan a las estudiantes embarazadas, madres y padres adolescentes. 	

Institución	Ministerio de Desarrollo Social y Familia; Servicio Nacional de Protección Especializada a la Niñez y Adolescencia
Dirección web	https://www.servicioproteccion.gob.cl/portal/
Descripción tipo beneficio:	
<ul style="list-style-type: none"> • Residencias Madre Adolescente: Este modelo de intervención atiende a niñas o adolescentes embarazadas con hijos y/o hijas en situación de vulneración y que no cuentan con apoyo familiar. 	
Link: https://www.servicioproteccion.gob.cl/portal/Programas/Cuidado-alternativo/Tipos-de-residencias/	

Institución	Oficina de Protección de Derechos de niños, niñas y adolescentes (OPD)
Dirección web	https://www.defensorianinez.cl
Descripción tipo beneficio:	
<p>Las OPD son oficinas que funcionan en cada comuna y que están a cargo de la municipalidad o de otra institución. Son las responsables de promover los derechos de la niñez y de atender a los niños, niñas y adolescentes cuyos derechos han sido vulnerados y requieren protección.</p> <p>Actualmente, sólo algunas comunas cuentan con estas oficinas, ya que están siendo reemplazadas por las “Oficinas Locales de la Niñez”, una nueva institución de protección integral a la niñez establecidas por la Ley de Garantías y que deben estar instaladas en todo el territorio nacional en el año 2025.</p>	
Link: https://www.defensorianinez.cl/acordeon/servicio-nacional-de-menores/	

PROTOCOLO N° 10.- DE ABORDAJE DE DESREGULACIONES EMOCIONALES Y/O CONDUCTUALES (DEC) EN EL CONTEXTO ESCOLAR.

El presente protocolo es una guía para abordar situaciones de desregulación emocional y/o conductual de los estudiantes/párvulos en el contexto escolar.

Al momento de ser aplicado, es importante considerar las particularidades de la situación y las características del estudiante/párvulo, dentro de los cuales es crucial, tener conocimiento de los diagnósticos informados previamente por parte de sus apoderados, mediante informe de profesional tratante²⁰. De esta forma, este protocolo ofrece una mirada preventiva para el abordaje de este tipo de situaciones y así también acciones comunes que deben realizar docentes, apoderados y colaboradores cuando se presente el caso.

Es exclusiva responsabilidad de los padres y/o apoderados, el apoyo desde casa o brindar atenciones con especialistas en caso de ser necesario.

De igual forma, es responsabilidad del colegio solicitar a los padres y apoderados, el apoyo de profesionales externos si fuese necesario, así también de derivar los antecedentes al Tribunal de Familia, en el caso de detectar hechos que conlleven una posible vulneración de derechos, toda vez que responde al deber legal del establecimiento educacional.

En el contexto educativo tienen especial relevancia los siguientes principios²¹:

- A. Trato digno, dispone que toda persona debe recibir un trato digno y respetuoso en todo momento y en cualquier circunstancia, debiendo adoptarse un lenguaje claro y sencillo en las atenciones que se les brinden, así como las medidas necesarias para respetar y proteger su vida privada y su honra.
- B. Autonomía progresiva, según la cual todo niño, niña y adolescente ejercerá sus derechos conforme a la evolución de sus facultades, en atención a su edad, madurez y grado de desarrollo que manifieste. Se evaluará el nivel de autonomía correspondiente y, si es necesario, los padres, madres o tutores legales serán responsables de tomar decisiones según las necesidades individuales de apoyo, siempre garantizando que estas decisiones no afecten negativamente la autonomía e independencia de la persona en cuestión.

²⁰ En tanto la presencia de este trastorno importa una condición del neurodesarrollo, debe contar con un diagnóstico que lo certifique. En el contexto educativo, y relacionado con la Ley de Autismo, se considerará como párvulo o estudiante autista a quien cuente con alguno de los siguientes diagnósticos: a. Con la calificación y certificación emitida por las Comisiones de Medicina Preventiva e Invalidez (COMPIN), en caso de constituir un grado de discapacidad, en conformidad a la Ley N° 20.42218 . b. Evaluación diagnóstica realizada conforme a lo dispuesto en los artículos 81 y 82, y en los Títulos I y II del Decreto N° 170, de 2009, del Ministerio de Educación. c. Diagnóstico médico externo realizado por un profesional idóneo y competente, proveniente ya sea del sistema de salud público o del sistema de salud privado, de acuerdo a los lineamientos del Ministerio de Salud en la materia. Resolución Exenta N° 586, de diciembre del 2023, que aprueba Circular que imparte instrucciones referidas a la promoción de la inclusión, la atención integral y la protección de los derechos de párvulos y estudiantes con trastorno del espectro autista.

²¹ El artículo 3 de la Ley N° 21.545 incorpora ciertos principios al ordenamiento jurídico en lo que se refiere a la atención de las personas con trastorno del espectro autista.

- C. Perspectiva de género, implica que en la elaboración, ejecución y evaluación de las medidas que se adopten en relación con estas personas deberá considerarse la variable de género.
- D. Neurodiversidad, referido a la variabilidad natural que tienen las personas respecto del funcionamiento cerebral, presentando diversas formas de sociabilidad, aprendizaje, atención, desarrollo emocional y conductual, y otras funciones neurocognitivas.
- E. Seguimiento continuo, esto es, una vez diagnosticada una persona con trastorno del espectro autista, existirá la obligación de parte de los actores que formen parte de la red de protección y tratamiento, en especial del Estado, de acompañarla durante las diferentes etapas de su vida, y proveer de soluciones adecuadas cuando sea necesario, tomando en consideración sus características individuales.

TÍTULO I: CONSIDERACIONES GENERALES.

Art. 1: DEFINICIONES CONCEPTUALES:

- A) **BUEN TRATO:** Corresponde a toda forma de relación basada en un profundo sentimiento de respeto y valoración hacia la dignidad del otro u otra. El Buen Trato se caracteriza por el uso de la empatía para entender y dar sentido a las necesidades de los demás, la comunicación efectiva entre las personas a fin de compartir genuinamente las necesidades, la resolución no violenta de conflictos, y un adecuado ejercicio de la jerarquía y del poder en las relaciones (Fuente: Chile Crece Contigo).
- B) **CONTENCIÓN:** Refiere a todas las acciones que tienen por objetivo acoger, sostener y acompañar a una persona para hacer frente a una situación de desajuste conductual y/o emocional y así mitigar su efecto en la persona afectada y quienes la rodean.
- C) **REGULACIÓN EMOCIONAL:** Proceso que permite modular, controlar o canalizar una emoción para alcanzar un objetivo o responder en forma adaptativa a las exigencias del ambiente. Cuando un estudiante no logra regular sus emociones en forma adecuada, estas interfieren en el logro de metas, en las relaciones con sus pares y en su adaptación al contexto (Cardemil, 2015).
- D) **CRISIS:** Se define como el momento en el cual una persona experimenta una gran desorganización emocional (o desequilibrio), acompañada de perturbación y trastorno en las estrategias de enfrentamiento y resolución de problemas. Este estado está limitado en el tiempo y en la mayoría de los casos se manifiesta por un suceso que lo precipita (Slaikeu, 1984).

- E) **DESREGULACIÓN EMOCIONAL Y/O CONDUCTUAL:** Es un episodio de duración variable en que un estudiante pierde, en forma total o parcial, su capacidad habitual de control sobre sí mismo, producto del impacto que genera una situación vivenciada como crítica. En este estado se puede ver afectado el ámbito emocional, ideacional, conductual y/o relacional, observándose a través de manifestaciones conductuales o emocionales como llanto excesivo, insultos a pares o adultos, agresión física con golpes o arrojando objetos, intentos de huir de la sala o el establecimiento, esconderse en alguna dependencia del colegio o comportamientos autolesivos, entre otros.
- F) **AGITACIÓN PSICOMOTORA:** Es un estado de marcada excitación mental acompañado de un aumento inadecuado de la actividad motora, en grado variable, desde una mínima inquietud hasta movimientos descoordinados sin un fin determinado que presenta la persona.

TÍTULO II: “CONTENCIÓN Y REGULACIÓN EMOCIONAL.”

Art. 2: CONTENCIÓN EMOCIONAL. La **contención emocional** es la primera y fundamental estrategia para el abordaje de las situaciones de desajuste emocional y/o conductual independiente de su intensidad. Su aplicación debe realizarse durante todo el tiempo en que el desajuste esté presente. Una vez generada la acogida y el acompañamiento inicial, se procede a la **regulación emocional**; estrategia que busca modular, controlar o canalizar las emociones para lograr una conducta adaptativa al ambiente.

Mediante este procedimiento se brinda soporte afectivo, desarrollando estrategias de regulación (ej.: respiración, resignificación, búsqueda de soluciones, etc.). Por otra parte, se busca otorgar calma y acompañar en la regulación del estudiante, mediante la comunicación verbal y no verbal, basada en el buen trato, a modo que module la intensidad del desajuste emocional y/o conductual. Su objetivo es:

- A) Co-construir comprensiva y empáticamente con el estudiante la situación que lo aqueja.
- B) Informar al estudiante acerca del carácter transitorio de la crisis que sufre.
- C) Negociar soluciones en base a las alternativas propuestas por el estudiante.
- D) Evitar el escalamiento en la situación de crisis, promoviendo la disminución en la progresión de la hostilidad y agresividad.
- E) Informar al estudiante, de forma cercana, respetuosa y contenedora, sobre las acciones que se podrían implementar para su protección, en caso de escalamiento de la situación.
- F) Potenciar la autorregulación emocional y el autocontrol.

Art. 3: ¿CUÁNDO APLICARLA?: Debe ser la primera acción a desarrollar, cuando un estudiante presente un desajuste conductual y/o emocional, sea moderado o significativo.

Los estudiantes deben ser informados sobre la posibilidad de contar con este apoyo al inicio de su jornada, a modo de tener conocimiento de la posibilidad de apoyo y puedan solicitarla en caso de requerirla, o bien, tengan conocimiento de este soporte, en caso de que sea necesario desarrollarlo.

Art. 4: ¿QUIÉN DEBE APLICARLA?: La contención emocional debe ser realizada por el docente o cualquier miembro del equipo de ciclo que perciba el desajuste emocional y/o conductual. El adulto que realice este abordaje debe sentirse en un estado emocional que le permita abordar la situación sin generar efectos negativos en el desarrollo de ésta. Si no se encuentra preparado para aquello, debe acudir de inmediato a otro adulto quien pueda realizar la contención (de preferencia el psicólogo o algún integrante de la Unidad de Bienestar).

Nunca debe ser realizada por alguna persona con quien el estudiante esté en conflicto.

Cabe recalcar que durante el año en curso, se propondrán espacios de capacitación para los funcionarios de la comunidad educativa en donde se aborde esta temática con el fin de que se sientan con mayores herramientas para contener a estudiantes en caso de ser necesario.

Art. 5: Debido a lo anterior, es importante considerar los siguientes aspectos:

A. Características de los profesionales que lideran el manejo de la situación:

- Docente o colaborador que cuente con habilidades para el manejo de situaciones de crisis.
- Considerar siempre el acompañamiento de los equipos de apoyo del establecimiento, en especial de profesionales Psicólogos.

TÍTULO III: “PROCEDIMIENTO DE LA TÉCNICA.”

Art. 6: EN EL CASO DE QUE EL ESTUDIANTE SE DESREGULE EMOCIONALMENTE EN EL CONTEXTO DE UNA CLASE:

- A) El profesor de asignatura se acercará al estudiante de modo calmado y empático (respetuoso y atento a sus necesidades), sin emitir juicios de valor sobre sus emociones, ni tampoco regañar o aludir a que se opaque la emoción con palabras como “no llores”, “cálmate por favor”. Si no, validando la emoción que siente el estudiante y empatizar con aquello. Además de ponerse al nivel del estudiante, si este está en el piso, por ejemplo, agacharse hasta donde se encuentra, procurando que nos vea y sienta que estamos con él, especialmente cuando son

estudiantes del ciclo de enseñanza básica.

- B) Acoger y acompañar al estudiante en la situación que está vivenciando. La acogida puede darse respetando el silencio y siempre considerando su opinión sobre cómo prefiere que se realice esta acción. Es importante promover el diálogo como la vía más adecuada para resolver los problemas, escuchando lo que dice el estudiante, facilitando la elaboración y verbalización de lo que le sucede, pero también, respetándolo si no desea conversar.
- C) Con el fin de resguardar el derecho a la intimidad del estudiante, la contención se debe realizar en un ambiente tranquilo, donde no se exponga a pares y haya un ambiente físico seguro. En algunas ocasiones será necesario sacar al estudiante fuera, para brindar la contención o llevarlo a un lugar donde se sienta seguro para poder dialogar o expresar sus emociones, solicitando al CAE del ciclo cubrir el cuidado del curso.
- D) En la contención se debe intentar construir alternativas de acción para superar la situación junto con el estudiante, de modo que le hagan sentido, para tranquilizarse. (Ej.: llevarlo al baño a tomar agua o dar una vuelta por el patio).
- E) En el caso que el profesor logre realizar la contención emocional en esta primera instancia, informará al profesor jefe para que en su rol de jefatura, dé a conocer al apoderado mediante el correo institucional la situación y gestione una instancia de reflexión y abordaje posterior a la entrevista con el estudiante. En esta entrevista, se debe procurar visualizar lo que gatilló la situación, no indagar o insistir en sacarle información si el estudiante no quiere hablar. Estar en silencio respetando lo que manifieste ya que esto también es contener y acompañar. El objetivo es guiar al estudiante a integrar la experiencia, sacar conclusiones sobre su actuar, aprender a gestionar alternativas posibles de acción frente a futuros desajustes emocionales. (Esta acción se debe realizar en un tiempo prudente, el mismo día, con un tiempo de latencia posterior a la regulación emocional y conductual, debiendo ser realizada por el profesor jefe).
- F) Respecto al resto de los estudiantes, el profesor debe acompañar a los estudiantes que presenciaron la situación de uno de sus compañeros generando acciones positivas de apoyo y/o contención emocional hacia el grupo para prevenir que se desencadenen nuevas situaciones de crisis, en el caso de que la desregulación del estudiante haya provocado desajuste en el bienestar de otros.
- G) Asimismo, el evento deberá ser registrado en la Hoja de vida del estudiante.
- H) Es importante considerar que quien haya sufrido una reciente desregulación, no debe ser reincorporado de manera inmediata a la sala de clases o labores escolares, respetando el poder entregarle un espacio de descanso posterior a la desregulación con el fin de que no vuelva a vivenciar otro episodio en su reincorporación.

Art. 7: EN EL CASO QUE EL ESTUDIANTE NO LOGRE REGULARSE EMOCIONALMENTE POSTERIOR A LA CONTENCIÓN EMOCIONAL:

- A) En caso de que el profesor no logre la contención y regulación emocional, necesarias en el aula para la reincorporación del estudiante a la rutina escolar, se solicitará apoyo a integrantes de la Unidad de Convivencia Escolar del ciclo respectivo o integrantes del Equipo del Socioemocional, si fuera pertinente al caso.
- B) Si bien el tiempo de contención es variable, y el periodo de desregulación se extiende más allá de 45 minutos, se realizará, desde secretaría de dirección, el contacto telefónico con los padres/apoderados para que acudan al establecimiento, solicitándoles el retiro del estudiante del establecimiento educativo, como forma de apoyo a su bienestar, para él y sus pares. En la instancia de entrevista el Encargado de Convivencia Escolar y Bienestar Estudiantil o Equipo Socioemocional, realizarán una actualización de los tratamientos con especialistas externos o les sugerirá a los padres que comiencen un proceso de evaluación externa para abordar los episodios de desregulación emocional, los cuales posteriormente deberán informar.

Art. 8: EN EL CASO DE QUE EL ESTUDIANTE SE DESREGULE EMOCIONALMENTE EN OTROS ESPACIOS QUE NO SEA LA SALA DE CLASES:

- A) Se procederá de la misma manera, propiciando un lugar tranquilo que resguarde la seguridad del estudiante y su contención, con la diferencia que la acción de contención será realizada por el adulto que detecte la situación. Lo anterior, puede implicar evaluar trasladar al estudiante a un ambiente cerrado y más limitado como una oficina o sala. El traslado del estudiante a otro espacio seguro debe ser acompañado por el adulto significativo de referencia.
- B) El adulto acompañará al estudiante en búsqueda de apoyo de un integrante de la Unidad de Convivencia Escolar del ciclo al que pertenezca el estudiante o donde integrantes del Equipo Socioemocional.
- C) En el caso que el estudiante logre la auto regulación, se reincorporará a la jornada habitual escolar. La acción deberá ser informada al profesor jefe y CAE de ciclo. El profesor jefe se comunicará con los apoderados para informar lo ocurrido.
- D) En el caso que el estudiante no logre la auto regulación se realizará lo especificado en el punto 7. A, descrito de manera precedente.

TÍTULO IV: “ABORDAJE DE DESREGULACIONES CONDUCTUALES Y EMOCIONALES PARA PERSONAS CON TEA”²²

Art. 9: CONCEPTO PERSONA CON TEA. Se entenderá como **persona con Trastorno del Espectro Autista (TEA)** aquella que presenta una diferencia o diversidad en el neurodesarrollo típico, que se manifiesta en dificultades significativas en la iniciación, reciprocidad y mantención de la interacción y comunicación social al interactuar con los diferentes entornos, así como también en conductas o intereses restrictivos o repetitivos. En el contexto educativo, el TEA es considerado como una **necesidad educativa especial (NEE) de carácter permanente** y se debe contar con un certificado de profesional externo idóneo que certifique el diagnóstico.

Un estudiante autista deberá contar con alguno de los siguientes diagnósticos:

1. Calificación y certificación del COMPIN, en caso de constituir un grado de discapacidad.
2. Evaluación diagnóstica realizada conforme al Decreto N°170 de 2009, Artículos 81 y 82, del Ministerio de Educación.
3. Diagnóstico médico externo realizado por un profesional idóneo (del sistema público o privado), de acuerdo con los lineamientos del Ministerio de Salud en la materia.

En el caso de estudiantes/párvulos con diagnóstico TEA:

- a. Apoderados, deben entregar al colegio, informe que certifique el diagnóstico, emitido por un profesional idóneo y competente.
- b. El colegio en colaboración con los apoderados del estudiante/párvulo, elaborarán el Plan de acompañamiento emocional y conductual individual (PAEC), que identifica acciones preventivas y/o responsivas desplegadas hacia el estudiante/párvulo, que busca “mitigar su vulnerabilidad ante el entorno o responder comprensiva y eficazmente ante conductas desafiantes de manejar en el contexto educativo”²³.
- c. Ante la necesidad de solicitar la presencia de los apoderados frente a un episodio de desregulación, para apoyar en la contención y reintegro a clases del estudiante o párvulo, el colegio hará entrega de un certificado al apoderado, para ser presentado en su trabajo.

Art. 10: **ACOMPANAMIENTO EMOCIONAL Y CONDUCTUAL.** Se define como

²² Ley 21.545 y REX 586 del 27 de diciembre del año 2023, emitida por la Superintendencia de Educación.

²³ Resolución Exenta N° 586, de diciembre del 2023, que aprueba Circular que imparte instrucciones referidas a la promoción de la inclusión, la atención integral y la protección de los derechos de párvulos y estudiantes con trastorno del espectro autista.

“**Acompañamiento Emocional y Conductual**” a el conjunto de acciones preventivas y/o responsivas desplegadas hacia un estudiante autista a lo largo de su trayectoria educativa, y cuyo propósito es mitigar su vulnerabilidad ante el entorno, o responder comprensiva y eficazmente ante conductas desafiantes de manejar para el contexto educativo, sea por su intensidad, naturaleza o temporalidad.

La desregulación emocional y conductual es considerada una “situación desafiante”, que ocurre con estudiantes con TEA que, por su frecuencia, duración o intensidad, requieren una atención particular y específica por parte de una persona adulta.

TÍTULO V: EJE PREVENTIVO DEL TEA

Art. 11: Reconocer señales preventivas y actuar de acuerdo con ellas: Se recomienda conocer las características del estudiante/párvulo y posibles situaciones gatillantes de una desregulación emocional y/o conductual. Es obligación de los padres y/o apoderados informar al colegio si el estudiante/párvulo cuenta con diagnósticos de salud mental, a través de informes actualizados al menos anualmente, de los profesionales tratantes externos, que entregan orientaciones para el manejo conductual y socioemocional en el contexto escolar. Esta información nos permitirá planificar acciones preventivas de acuerdo con las características del estudiante/párvulo.

Art. 12: Reconocer los elementos del entorno que habitualmente preceden a la desregulación emocional y conductual: La intervención preventiva debe apuntar tanto a la circunstancia que precede a la desregulación en el ámbito escolar, como en otros ámbitos de su vida diaria, o desde donde se observan factores que la predisponen. Por lo anterior, es fundamental la comunicación y coordinación permanente con los padres y/o apoderado-

Art. 13: Redirigir momentáneamente al estudiante/párvulo hacia otro foco de atención: En este punto es importante redirigir con alguna actividad de fácil acceso en el momento, como pedir apoyo en alguna actividad dentro de la sala, utilizar equipos tecnológicos, dar una tarea corta dentro de la sala como entrega de material, uso de material sensorial, entre otros.

Art. 14: Facilitar la comunicación, ayudando a que se exprese de una manera diferente a la desregulación emocional y conductual: Dependiendo de la edad del estudiante/párvulo, facilitar la comunicación con preguntas o actividades que le permitan expresar su malestar o incomodidad, buscando alternativas en conjunto con el adulto.

Art. 15: Otorgar tiempos de descanso, cuando sea pertinente, a estudiantes/párvulos que cuenten con información previa de riesgo de desregulación emocional y conductual: Estas acciones deben ser previamente coordinadas con los padres y apoderados, así como también con el estudiante, según su edad o nivel de desarrollo. Las actividades podrían considerar tiempo para ir al baño

o salir de la sala, uso de material sensorial, pausas activas, entre otras.

Art. 16: Utilizar refuerzo conductual positivo frente a conductas adaptativas y alternativas a la desregulación emocional y conductual: En este punto es relevante conocer los gustos e intereses del estudiante/párvulo, por lo que la comunicación con él y sus padres y/o apoderados, es importante en el acuerdo de formulación de refuerzos positivos.

El refuerzo positivo se debe utilizar inmediatamente después de que ocurra la conducta esperada y debe ser utilizado de igual forma por todos.

Art. 17: Diseñar con anterioridad los acuerdos de convivencia: Según el Plan de orientación y desarrollo integral, los acuerdos de convivencia son desarrollados por todos los cursos durante el mes de marzo. Estos acuerdos deben ser formulados según las necesidades del curso y permanecer en un lugar visible para todos. De igual forma, es necesario complementar estos acuerdos con el diseño de estrategias que faciliten la expresión de necesidades, de acuerdo con su edad o nivel de desarrollo. Ej.: Pictogramas, apoyo de psicóloga del ciclo, entre otros.

Contacto permanente con profesionales externos del estudiante con TEA con el fin de tener actualizados los apoyos y recursos que necesita tanto dentro como fuera de clases con el fin de poder acompañar y apoyar sus necesidades diarias.

TÍTULO VI: EJE REACTIVO

Art. 18: Cualquier persona que presencie una desregulación y/o crisis emocional de un estudiante/párvulo con TEA, ya sea al interior de la sala de clases o exteriores, debe informar inmediatamente a los equipos de apoyo.

**importante: Evitar regañar al estudiante/párvulo, amenazar con sanciones o pedirle que “no se enoje”, evitar razonar con él respecto a su conducta en ese momento.*

Por lo anterior, se describen 3 etapas por grado de intensidad de la desregulación y complejidad de los apoyos requeridos:

1-. Etapa inicial: posterior al haber intentado el manejo general sin resultados positivos y sin que se visualice riesgo para sí mismo/a o terceros.

1.1 Acciones:

- A. Cambiar la actividad, la forma o los materiales con los que se está desarrollando.
- B. Utilizar material sensorial.
- C. Permitir salir un tiempo corto y determinado a un lugar acordado con el estudiante/párvulo y sus apoderados. Considerar edad, diagnósticos de

salud mental, compañía de un adulto en el tiempo fuera de la sala, entre otros.

- D. Contención verbal: Intentar mediar verbalmente en un tono tranquilo, haciéndole saber al estudiante/párvulo que está ahí para ayudarle y que puede relatar lo que le sucede, dibujar, mantenerse en silencio o practicar algún ejercicio. Utilizar estrategias acordes a la edad y características individuales.

*En todos los casos, brindar más de una alternativa, donde el estudiante/párvulo pueda elegir, como primer paso para favorecer su autocontrol.

Durante el proceso, intentar indagar respecto al estado del estudiante/párvulo antes de la desregulación, por ejemplo, situación familiar, traslado al colegio, tiempos de descanso y ciclos de sueño, entre otros.

2-. Etapa de aumento de la desregulación emocional y conductual, con ausencia de autocontroles inhibitorios cognitivos y riesgo para sí mismo/a o terceros.

2.1 Alertas:

- A. Estudiante/párvulo no responde a la contención verbal.
- B. Aumenta la agitación motora sin conectar con su entorno de manera adecuada.

2.2 Acciones:

- A. Acompañar y monitorear de cerca la situación, sin interferir en el proceso de forma invasiva con acciones descritas en la etapa inicial.
- B. Conducir o facilitar el traslado voluntario del estudiante/párvulo a un lugar que ofrezca calma o regulación sensorial, acordada previamente con él y sus apoderados.
- C. Si no es posible lo anterior, resguardar, llevar o mantener al estudiante/párvulo en un ambiente seguro, idealmente en un primer piso. Si no es posible, mantener en sala y asegurar que el curso/grupo pueda quedar a cargo de otro docente/educadora o colaborador en otro espacio.
- D. Evitar el traslado a lugares con ventanales.
- E. Reducir estímulos que provoquen inquietud, como la luz, música, ruidos, entre otros.
- F. Retirar elementos peligrosos que estén al alcance del estudiante/párvulo.
- G. Impedir el paso de personas o aglomeraciones de otros individuos de la comunidad educativa que no formen parte del procedimiento.
- H. Además, no deben estar en la línea de visión del estudiante/párvulo personas que por su cargo o autoridad -y que no formen parte del protocolo- puedan tensionar su reacción.
- I. Si no se visualiza un cambio de disminución del nivel de conflicto o este aumenta, se deberán considerar las acciones de la etapa tres.
- J. Cuando baje la intensidad, permitir la expresión de lo que siente con una persona significativa o que tenga algún vínculo con el estudiante/párvulo, en un espacio diferente.

K. Ofrecer un tiempo de descanso cuando la desregulación haya cedido.

3-. Cuando el descontrol y los riesgos para sí mismo o terceros implica la necesidad de contener físicamente al estudiante/párvulo:

Esta contención tiene el objetivo de inmovilizar al estudiante/párvulo, para evitar que se produzca daño a él/ella o a terceros, por lo que se realizará solo en estos casos. Para efectuar este tipo de contención debe existir autorización escrita por parte de la familia para llevarla a cabo, la que quedará registrado en el PAEC. En aquellos casos que no existe una autorización expresa para contener físicamente al estudiante/párvulo, serán los apoderados los responsables de los daños causados por el estudiante/párvulo desregulado a sí mismo, a la infraestructura y/o a terceros.

En casos extremos, se considera la posibilidad de requerir el traslado a un centro de salud, pasos que serán acordados con los padres y apoderados, siempre en el sentido de brindar la atención necesaria y resguardar el bien superior del estudiante/párvulo.

La solicitud de presencia de los apoderados del estudiante/párvulo, será una medida excepcional y sólo procederá con el sentido de “propender a la contención y estabilización del estudiante/párvulo, en aras de reinserirse a la jornada educativa y evitar su retiro anticipado, acorde a lo establecido en el Plan de Acompañamiento Individual del estudiante/párvulo.

El establecimiento educacional entregará al adulto responsable que asistió presencialmente a la contención detallada precedentemente la certificación para que sea presentada a su empleador, según lo indicado en la normativa vigente²⁴.

**Importante: En situaciones de alto riesgo, realizar posteriormente la coordinación con los profesionales tratantes, con el fin de recibir orientaciones respecto al manejo conductual y socioemocional en el contexto escolar.*

CERTIFICACIÓN DE LA ASISTENCIA DEL APODERADO AL COLEGIO, PARA QUE ESTOS PUEDAN ACREDITAR DICHA CIRCUNSTANCIA ANTE SU EMPLEADOR. El establecimiento educacional deberá entregar un certificado suscrito por un integrante del equipo directivo al apoderado, respecto de su concurrencia al establecimiento por la situación de emergencia, el cual podrá ser solicitado en Secretaría de Dirección.

²⁴ Oficio N ° 00841 de fecha 17 de mayo del 2024, que entrega orientaciones y señala normativa educacional referida a la inclusión, atención integral y protección de los derechos de párvulos y estudiantes con trastorno del espectro autista, emitida por la Superintendencia de Educación.

Este certificado debe incluir al menos²⁵:

- A. Si requirió la presencia del padre, madre o tutor legal
- B. Fecha, en qué horario
- C. Si acudió al establecimiento
- D. En qué horario se retiró.

El certificado emitido por el establecimiento servirá como documento oficial que el apoderado podrá presentar a su empleador para justificar su ausencia laboral debido a la emergencia ocurrida en el colegio.

Esta medida busca facilitar la gestión del apoderado ante su empleador, brindándole un respaldo oficial que acredite su presencia en el establecimiento educacional en caso de situaciones de emergencia que requieran su atención y participación activa en la contención y estabilización del estudiante afectado.

El encargado de registrar lo sucedido en una ficha de registro anecdótico y/o Bitácora es el equipo educativo más próximo al estudiante o párvulo que se vea involucrado en una situación de desregulación emocional y conductual.

4. Normas de actuación comunes para las etapas 2 y 3.

- A. Para el desarrollo de las acciones establecidas en las etapas 2 y 3, se considerarán al menos dos personas -e idealmente tres- perteneciente a los equipos de apoyo del colegio y que participarán activamente en las acciones y coordinaciones necesarias.
- B. De las personas señaladas en el párrafo anterior, una de ellas cumplirá -de forma previamente establecida:

Encargado/a: Esta persona idealmente debe tener un vínculo previo de confianza o tutoría con el estudiante. Facilitará la mediación y acompañamiento directo del estudiante/párvulo durante todo el proceso.

Acompañante interno: Permanecerá acompañando a una distancia mayor al **encargado**, sin intervenir directamente en la situación.

Acompañante externo: Permanecerá fuera del lugar, acompañando al docente con el curso y se encargará de coordinar con otros colaboradores el aislamiento del lugar respecto del paso de otros estudiantes o miembros de la comunidad educativa. Además, se encargará de coordinar con secretaría de dirección, en caso de ser necesario, el contacto con los apoderados del estudiante/párvulo.

²⁵ Oficio N ° 0841 de fecha 17 de mayo del 2024, emitido por la Superintendencia de Educación.

Secretaría de dirección, se encargará de coordinar el contacto con los apoderados del estudiante/párvulo.

TÍTULO VII: INTERVENCIÓN EN LA REPARACIÓN.

Art. 19: La implementación de esta etapa es de responsabilidad de los equipos de apoyo junto al profesor jefe.

- A. Siempre se debe considerar la etapa de reparación, independiente del tiempo transcurrido posterior a la desregulación. Estas acciones deben ser realizadas cuando el estudiante vuelva a la calma y lo más cercano posible al evento. Estas acciones deben incluir a los compañeros de curso, docentes o funcionarios vinculados a la situación.
- B. Posterior a la situación, demostrar al estudiante comprensión y compañía, con el fin de evitar que estos episodios vuelvan a ocurrir.
- C. A través del diálogo reflexivo, expresar al estudiante, que todo miembro de la comunidad educativa tiene los mismos derechos y deberes, por lo que, en caso de haber efectuado destrozos u ofensas, se instará al estudiante a reconocer qué acciones podría realizar para reparar lo dañado. Estas acciones podrían considerar la aplicación de medidas formativas como ofrecer disculpas, ordenar el espacio, restituir objetos rotos, entre otros. Así también las medidas disciplinarias que estipula el reglamento interno. Esto con el objetivo de favorecer la empatía y reflexión en este proceso, la conciencia de causa-consecuencia y el reconocimiento y expresión de emociones.
- D. Se considera la flexibilidad de asistencia a clases, como una estrategia que favorece la protección del estudiante/párvulo y sus compañeros. Esto apunta a brindar los espacios necesarios para que los apoderados puedan tomar las acciones terapéuticas, médicas y/o familiares necesarias en favor del estudiante.
- E. Diseño de intervención a mediano plazo: Que incluya visión de los docentes, equipos de apoyo internos y externos, así también la de los padres y/o apoderados, que permitan elaborar líneas de trabajo relacionadas a mejorar la calidad de vida general del estudiante y el desarrollo de habilidades alternativas.
 - i. Habilidades alternativas: Que permitan la expresión del estudiante sin desarrollar una desregulación emocional y conductual.
 - ii. Calidad de vida: Indagar sobre la calidad de las relaciones con sus pares, con la familia, las oportunidades de participar en actividades atractivas y significativas para él/ella, y el manejo de expectativas respecto a experiencias cotidianas.

Posterior al evento, el equipo a cargo de la ejecución del Protocolo debe completar anexo **“Bitácora desregulación emocional y conductual (DEC)”**.

Art. 20: CONDUCTAS DESACONSEJABLES FRENTE A UNA DEC.

1. Invalidación de la emoción que el estudiante está manifestando, rechazando su conducta y reprochándola.
2. Compararlo con otros estudiantes que están teniendo mejor conducta que el estudiante desregulado.
3. Gritar, perder la calma o mostrarse irritable frente la desregulación del estudiante, buscando que con esto cambie rápidamente su emoción y/o conducta.
4. Exponerlo frente a otros estudiantes y/o señalar que está teniendo una “mala conducta” frente a otros.
5. Dar explicaciones extensas o complejas cuando el estudiante se encuentra en la desregulación misma.

Estas conductas pueden acentuar la desregulación del NNA, por lo que se sugiere ceñirse al Plan de Acompañamiento Emocional y Conductual de cada estudiante con el fin de dar una respuesta oportuna y evitar la continuidad de la desregulación.

TÍTULO VIII: APLICACIÓN DE MEDIDAS DISCIPLINARIAS

Art. 21: La aplicación de medidas disciplinarias para estudiantes con Trastorno del Espectro Autista (TEA) deberá ser coherente con los principios de inclusión, equidad y respeto a la diversidad. Se buscará siempre comprender el origen de la conducta desregulada, considerando las particularidades asociadas al TEA, y se priorizará el apoyo emocional y conductual antes de recurrir a sanciones disciplinarias, debe primar el carácter formativo por sobre el punitivo.

Se debe tener presente, que los estudiantes con TEA no se encuentran eximidos del cumplimiento de las normas establecidas en este Reglamento Interno y Manual de Convivencia Escolar.

TÍTULO IX: APOYO AL EQUIPO A CARGO

Art. 22: Producto de la intensidad del episodio o de la carga emocional que puede generar para el colaborador el abordaje de este tipo de situaciones, el colegio realizará las siguientes acciones:

- A. Favorecer que los colaboradores que se encuentren a cargo de un episodio de desregulación conductual y/o emocional cuenten con espacios de diálogo y contención con los equipos de apoyo.
- B. En caso de ser necesario, serán acompañados a constatar lesiones y se realizará la derivación a la mutualidad correspondiente.
- C. Posteriormente, los equipos de apoyo realizarán seguimiento y acompañamiento a los colaboradores.

TÍTULO X: INFOGRAFÍA RESUMEN

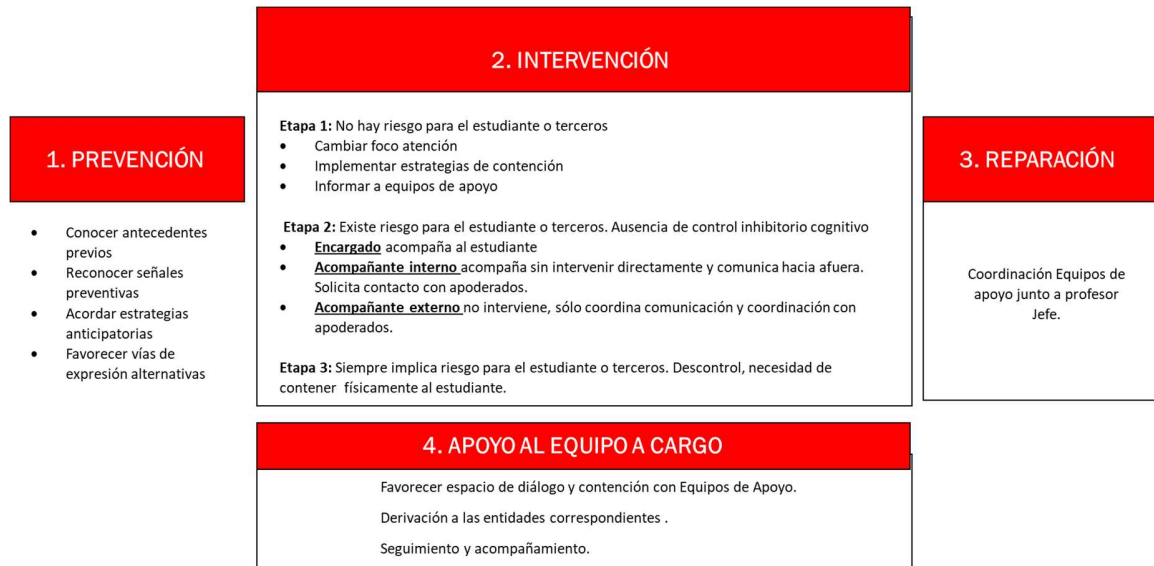

Art. 23: SEGUIMIENTO, EVALUACIÓN Y PLAZOS EN QUE ÉSTOS SE LLEVARÁN A CABO.

Establecer un seguimiento mensual del plan de acompañamiento individual del estudiante con el fin de determinar si los apoyos escritos en él continúan siendo pertinentes para su acompañamiento y adecuada inclusión escolar, con el fin de evaluar su evolución y el impacto de las medidas adoptadas.

Estas acciones de seguimiento y evaluación buscan asegurar una atención integral y personalizada para el estudiante afectado, permitiendo ajustar las estrategias de intervención según sus necesidades y promoviendo su bienestar emocional y académico en el contexto educativo.

Se buscará tener un contacto constante, es decir, mensual, con el profesional externo para una actuación coordinada y favorable de todas las medidas que deba aplicar el establecimiento educacional, junto con que el apoderado comunique de manera quincenal al Equipo encargado las actualizaciones que deban aplicarse en el presente plan.

Se mantendrán reuniones de evaluación del plan, entre el equipo de Convivencia Escolar, Equipo Socioemocional y Profesor Jefe con el fin de mantener actualizados los apoyos y formas de acompañamiento del estudiante con TEA, de manera mensual.

Art. 24: ACCIONES DE SEGUIMIENTO: Luego de activado el protocolo regulado de este apartado, se deberán realizar las siguientes acciones tendientes a hacer un seguimiento del estudiante que hubiera sufrido una desregulación emocional o conductual:

- a) Informe mensual del profesor jefe o educadora a cargo, respecto del desenvolvimiento conductual y emocional del estudiante o párvulo en el contexto escolar.
- b) Se citará a un consejo conformado por docentes o educadoras, según corresponda, a fin de coordinar las estrategias y eventuales modificaciones al plan de acompañamiento individual del estudiante o párvulo, dicho consejo será convocado por el Equipo Socioemocional, dentro de los 3 días siguientes a la activación del protocolo.
- c) Realizar evaluaciones periódicas por parte del equipo a cargo del establecimiento a fin de evaluar la efectividad de las estrategias de intervención implementadas y su incidencia en el comportamiento del estudiante.
- d) Reunión periódica de retroalimentación con la familia del estudiante a fin de dar a conocer las estrategias implementadas, las incidencias que estas han tenido en el estudiante y coordinar acciones conjuntas.
- e) Coordinación de reunión con especialista externo y profesionales del establecimiento a fin de dar a conocer los avances que ha tenido el estudiante y coordinar acciones conjuntas en miras a su mejor desarrollo.
- f) Realización de intervenciones directa al curso o nivel del estudiante o párvulo que hubiese sido objeto de una desregulación emocional o conductual, dicha instancia estará a cargo del profesor jefe o educadora en conjunto con el equipo de convivencia escolar.

Art. 25: La periodicidad de las instancias indicadas en el artículo precedente, en los literales a), c) y d) serán dependiendo del caso particular, las cuales en ningún caso podrán ser inferiores a una instancia o evaluación.

TÍTULO XI: INCORPORACIÓN DEL PROTOCOLO DE DERIVACIÓN EN EL MARCO DE LA LEY 21.545 – LEY TEA

En concordancia con los principios de inclusión, atención integral y promoción de trayectorias educativas significativas para todas y todos los estudiantes, se incorpora al presente protocolo el “Protocolo para la Detección, Derivación y Seguimiento de

niñas, niños y adolescentes desde establecimientos educacionales a establecimientos de salud”, en el marco de la Ley N°21.545, que promueve la inclusión y protección de los derechos de las personas autistas.

Esta incorporación responde a la necesidad de contar con orientaciones claras y articuladas que favorezcan la identificación temprana de posibles señales de autismo en niñas, niños y adolescentes, y su derivación oportuna a los centros de salud, promoviendo el trabajo conjunto entre las familias, los equipos educativos y los equipos de salud.

Art. 26: ETAPAS DEL PROCESO DE DERIVACIÓN.

A) Observación pedagógica y acogida de las diferencias.

En el marco del vínculo cotidiano con los y las estudiantes, las y los docentes, educadores/as y asistentes de la educación podrán advertir ciertas características que llamen la atención en el área socio-comunicativa. Estas observaciones, lejos de ser diagnósticas, serán orientadoras para favorecer el bienestar integral del estudiante.

B) Diálogo con las familias y acompañamiento cercano.

Cuando se identifiquen señales que pudieran requerir evaluación en salud, se entabla un diálogo respetuoso y claro con el apoderado/a, presentando el formulario de derivación, link: https://diprece.minsal.cl/wp-content/uploads/2025/04/2025.04.10_PROTOCOLO-DETECCION-DERIVACION-Y-SEGUIMIENTO-NNA-LEY-TEA_v2.pdf.

Se promueve un espacio de confianza, en el que se resalten los aspectos positivos del estudiante, sus fortalezas y potencialidades.

C) Vínculo con salud: facilitadores del proceso.

El equipo educativo apoya a la familia en la comprensión del proceso de derivación y orienta sobre los pasos para solicitar atención en el centro de salud. Este momento es visto como una oportunidad para ofrecer apoyos desde una perspectiva colaborativa.

D) Recepción de orientaciones desde el equipo de salud.

Una vez realizada la evaluación diagnóstica, el establecimiento educacional recibirá, mediante el/la apoderado/a o comunicación directa (con consentimiento), recomendaciones para enriquecer los procesos de enseñanza y acompañamiento del estudiante.

E) Diseño de apoyos pedagógicos personalizados.

Con base en la información proporcionada, el equipo de aula y los apoyos especializados adecuarán la planificación, evaluación y estrategias pedagógicas, pudiendo desarrollar instrumentos como el PACI o el PAEC, según normativa vigente.

F) Seguimiento continuo con corresponsabilidad.

Se establece una comunicación fluida entre el establecimiento, la familia y, de ser necesario, el equipo de salud, para monitorear avances, nuevas necesidades y ajustar los apoyos. Se reconoce la importancia de mirar el desarrollo desde una perspectiva dinámica, reconociendo que las necesidades pueden ir variando a lo largo del tiempo.